alrai

الرأي

٢٤ صفحة — ٧٥ فلسا

يومية عربية سياسية تصدر عن المؤسسة الصحفية الأردنية

العدد ٦٦٦٥ ـ الخميس ١ ربيع اول ١٤٠٩هـ ـ الموافق ١٣ تشرين اول ١٩٨٨م ـ السنة الثامنة عشرة ـ عمان ـ المملكة الأردنية الهاشمية.

AL RA'I DAILY NEWSPAPER THURSDAY OCTOBER 13, 1988 No. 6665 VOL. 18 AMMAN — JORDAN

المدخن الاقتصادي
لصاحبه محمد محمود سلمان واولاده/ت ٧٧٥٤٤٤
لقد وصلتنا فتايل صوبات فوجيكا اليابانية الأصلية ذات العلامة المميزة صنع اليابان بجميع موديلاتها وايضا جميع الفتايل اليابانية التي تستعمل لجميع الصوبات اليابانية. تحذير
لقد دخلت البلاد فتايل بدون ماركة وبدون اسم .. لذلك لعدم التقليد
الوكيل المعتمد لفتايل صوبات فوجيكا اليابانية الأصلية وتوزيع الفتايل اليابانية

القائد الأعلى يرعى مهرجاناً عسكرياً كبيراً للفرقة المدرعة الخامسة بعيد تشكيلها السادس عشر

عمان ـ بترا ـ رعى جلالة الملك الحسين القائد الاعلى للقوات المسلحة الاردنية ظهر امس المهرجان العسكري الكبير الذي اقامته الفرقة المدرعة الخامسة الملكية بمناسبة عيد تشكيلها السادس عشر.

وقد بدىء الاحتفال بالسلام الملكي ثم استعرض جلالته طابور الاستعراض الذي اصطف لتحيته.

وتقدم الطابور الذي مثل مختلف تشكيلات واسلحة الاسناد والخدمات في الفرقة بنظام المسير العادي من امام المنصة الملكية.

والقى قائد الفرقة كلمة رحب فيها بجلالة القائد الاعلى وشكره على رعايته المهرجان وقال، ان هذا اليوم من ايام جيشنا الهاشمي فهذه الفرقة ما كان لها ان تظهر الى حيز الوجود لولا تصميمكم وارادتكم وان تصل الى هذا المستوى العالي من التنظيم والتسليح والتدريب لولا عنايتكم لها شانها في ذلك شأن قواتنا المسلحة كافة وشأن بلدنا باكمله في مختلف الحقول والميادين.

واضاف يقول: وجنودك المخلصون الاوفياء في هذه الفرقة يؤكدون لجلالتكم ان يكونوا اوفياء لوفائك فيهم عزم من عزيمتك ومضاء من مضائك يصونون الامانة ويحافظون على الرسالة رسالة الثورة العربية الكبرى متطلعين الى تحقيق ما تصبون جلالتكم للوصول اليه ومعاهدين على بذل الغالي والنفيس في سبيل رفعة بلدنا وتحقيق اهداف الثورة العربية الكبرى.

واشتملت وقائع المهرجان على عدد من الفقرات قدمتها مجموعات الالعاب، الالعاب السويدية والاخشاب والتايكواندو والصاعقة اضافة الى حركات المشاه الخاصة.

وقد شكل المشاركون في هذه الالعاب اسم الحسين القائد ،رمز عزنا وفخارنا وشعار الفرقة وستة عشر عاما الذي يدل على سنوات البذل والعطاء في الفرقة.

كما اشتمل المهرجان على مسابقات في فك وتركيب الاسلحة المختلفة بين مختلف تشكيلات الفرقة.

البقية ص ١٦

برقية للحسين من الرئيس الاثيوبي

عمان ـ بترا ـ تلقى جلالة الملك الحسين برقية من الرئيس الاثيوبي ماغنستو هيليا مريام مساء امس اثناء مروره بالاجواء الاردنية اعرب فيها عن تمنياته لجلالة الحسين بموفور الصحة وللشعب الاردني التقدم والازدهار.

الامير محمد يزور رئاسة الوزراء

عمان ـ بترا ـ قام سمو الامير محمد الممثل الشخصي لجلالة الملك الحسين مساء امس بزيارة الى دار رئاسة الوزراء حيث اجتمع فترة من الوقت مع السيد زيد الرفاعي رئيس الوزراء.

الرفاعي يستقبل السفيرين النمر والحمود

عمان ـ بترا ـ استقبل السيد زيد الرفاعي رئيس الوزراء في مكتبه امس السيد نبيه النمر الامين العام لوزارة الخارجية سفير الاردن المعين لدى جمهورية مصر العربية الشقيقة.

كما استقبل السيد رئيس الوزراء السيد سمير الحمود سفير الاردن المعين لدى سلطنة عمان الشقيقة.

الحسين يزور معرض عمان الدولي الأول للسيارات

عمان ـ «بترا» ـ قام جلالة الملك الحسين بزيارة بعد ظهر امس الى معرض عمان الدولي الاول للسيارات.

وكان في استقبال جلالته لدى وصوله موقع المعرض مدير المعرض وعدد من اصحاب شركات السيارات وجمهور من زوار المعرض.

وتفقد جلالته اقسام المعرض واستمع الى شرح من المشرفين عن مزايا السيارات المعروضة.

واثنى جلالته على جهود القائمين على المعرض.

وفي نهاية الجولة قدم مدير المعرض هدية تذكارية لجلالته.

ورافق جلالته في الزيارة المشير الركن الشريف زيد بن شاكر القائد العام للقوات المسلحة الاردنية.

في «الرأي» اليوم

● ندوة الرضاعة الطبيعية الاثنين المقبل ..... ص ٢
● مدعوون لمراجعة وزارة التعليم العالي ..... ص ٣
● الاميرة بسمة تفتتح مؤتمر زراعة الكلى ..... ص ٦
● محاضرة وزير الصناعة بالجمعية العلمية الملكية ..... ص ٨
● الخطوط العريضة لمناهج الرياضيات في المرحلة الاساسية ..... ص ١٠

الدجاني يلتقي نقيب الصحفيين ومجلس النقابة

بحث قضية الاعتداءات على المهنة والمطالبة باغلاق المكاتب المخالفة

عمان ـ «الرأي» ـ استقبل السيد رجائي الدجاني وزير الداخلية يوم أمس نقيب واعضاء مجلس نقابة الصحفيين.

وقد بحث المجلس مع السيد الوزير قضية الاعتداءات على المهنة وسلمه مذكرة بهذا الخصوص تتضمن اسماء المكاتب الصحفية التي تعمل خلافا للقوانين وكذلك الوكالات الاجنبية التي لا تتقيد بقانون نقابة الصحفيين والاشخاص الذين ينتحلون صفة صحفي.

وطلب المجلس من السيد الوزير وضع حد لكل التجاوزات على المهنة واغلاق المكاتب المخالفة.

وقد ابدى السيد الدجاني كل تفهم لهذه القضية واكد عزم وزارة الداخلية على وضع حد لكل ما يسيء لمهنة الصحافة.

وقال انه سيتم التنسيق مع وزارة الاعلام ونقابة الصحفيين من اجل وضع ضوابط تضمن احترام تطبيق القانون وتمنع استغلال البعض لهذه المهنة الشريفة.

طالع اليوم في صفحات "الرأي السياسي"

■ "الراي" تحاور مرشح الرئاسة اللبنانية مخايل الضاهر

■ مقالات: عماد الحمود، عبد المجيد نصير، ظاهر المومني، سهيل خوري هالة السعودي وسليمان صويص.

ص ١٨ ـ ٢١

تحول نوعي في أساليب الانتفاضة لمواجهة الاحتلال:

الجهاد الاسلامي تعلن العودة الى الكفاح المسلح

اصابة جنديين في غزة خلال هجومين بالقنابل اليدوية

اضراب عام ومصادمات في بيت لحم والخليل وبيت ساحور

القدس المحتلة ـ «وكالات» ـ طرأ تحول نوعي في اساليب مواجهة قوات الاحتلال الصهيوني في الاراضي المحتلة، حيث استخدم شبان الانتفاضة القنابل اليدوية امس الاول، وهاجموا سيارات عسكرية اسرائيلية في قطاع غزة المحتل، واسفرت العملية التي اعلنت منظمة «الجهاد الاسلامي لتحرير فلسطين» مسؤوليتها عنها، عن جرح جنديين اسرائيليين.

وقالت مصادر عسكرية اسرائيلية ان القنبلة اليدوية الاولى القيت ليل الثلاثاء الاربعاء على سيارة جيب عسكرية اسرائيلية في حي الشيخ رضوان في مدينة غزة واسفرت عن جرح جنديين اسرائيليين.

وصباح امس حوالي الساعة (٩,٠٠) حسب التوقيت المحلي (٧,٠٠) جمت ـ القيت قنبلة يدوية ثانية على سيارة عسكرية اسرائيلية في القطاع نفسه. الا انها اخطأت هدفها وانفجرت على الطريق من دون ان تسفر عن وقوع جرحى على حد قول المصدر نفسه.

وذكر مصدر عسكري ان قوات

البقية ص ١٦

اسماء الجرحى والمعتقلين

● الجرحى:

سميه يوسف البر، عبدالفتاح ابو ماضي، عبدالجبار يوسف شاهين، فواز عبدالكريم شلوف، نعيمة زوجة ياسين غبن عبدالحكيم، عائلة يوسف صالح ناصيف، فايقه احمد عطا، عبدالدايم احمد عبدالدايم، فايقه مرعي عقله، مصطفى عبدالله الاشقم، سامي عمر عبدالفاخر ـ سلفيت، شحادة عبدالجبار ابوطربوش ـ العزه، ابراهيم محمد

البقية ص ١٦

بعد اعلان رفع حالة الطوارئ في العاصمة:

الجزائر: استفتاء شعبي لتعديل الدستور وبرنامج اصلاحات سياسية لتعزيز الديمقراطية

الجزائر ـ وكالات الانباء ـ افاد مراسلو وكالات الانباء ان حالة الطوارىء رفعت صباح امس في العاصمة الجزائرية ومعظم المصفحات التي كانت متمركزة منذ الخميس الماضي في العاصمة توارت عن الانظار الا ان بعض الدبابات لا تزال متمركزة على بعض المفارق الاستراتيجية.

وكانت بعض الدبابات لا تزال ظاهرة على مفرق البيار على مرتفعات العاصمة عند المدخل الشمالي لباب الواد وامام مقر ادارة الامن الوطني في الغرب وكذلك امام وزارة الدفاع وعند المفرق امام المركز الرئيسي للبريد في قلب العاصمة، وشوهد بعض العسكريين في لباسهم وخوذهم وحرابهم المشهورة منهمكين حول الدبابات.

ورفعت الحواجز في كل مكان وعادت حركة السير نسبيا الى طبيعتها. وعاود الجزائريون اعمالهم كالمعتاد كما عادت وسائل النقل العام الى الازدحام من جديد.

وكان الوضع في المدينة في اخر ليلة طبق فيها حظر التجول هادئا، والاعلان الذي بث مساء الثلاثاء عن انهاء حالة الطوارىء صباح امس عند الساعة ٦,٠٠ بالتوقيت المحلي (٥,٠٠ جمت) كان له وقع جيد عند السكان الذين كان قلقهم يتزايد في

البقية ص ١٦

مقتل ١٠ اشخاص في تيزي اوزو

تيزي اوزو ـ الجزائر ـ ا.ف.ب ـ وقعت صدامات عنيفة بعد ظهر امس في تيزي اوزو (عاصمة) القبلية حيث اسفرت المجابهات بين المتظاهرين وقوات الامن عن سقوط عشرة قتلى حسب ما ذكر الشهود.

ولم تتاكد هذه الحصيلة رسميا. ووفق شهادات استقاها مراسل وكالة فرانس برس في المنطقة فان احداث تيزي اوزو بدأت في الساعة ١٥,٠٠ بالتوقيت المحلي (١٤,٠٠ جمت)

العراق يحذر من اندلاع الحرب مجدداً نتيجة تعنت ايران في المفاوضات

جدة ـ السعودية ـ واع ـ قال السيد لطيف نصيف جاسم وزير الثقافة والاعلام ان عدم تثبيت وقف اطلاق النار في الحرب بين العراق وايران يعني ان (شرارة الحرب يمكن ان تندلع في اية لحظة).

واضاف السيد الوزير في كلمة له خلال الجلسة الاولى للمؤتمر الاسلامي الاول لوزراء الاعلام هنا الليلة قبل الماضية ان الطرف الاخر /ايران/سيعمل على التعبئة والتهيئة لشن الحرب من جديد.

وحذر من ان اطرافا معنية تريد لهذه الحرب ان تندلع من جديد.

وقال ان العراق يريد تثبيت وقف اطلاق النار في البر والبحر والجو وهو امر جرى الاتفاق عليه مع الامين العام للامم المتحدة في السادس والثامن من اب.

وقال السيد لطيف نصيف جاسم ان العراق لم يطلب اي امتياز خارج سيادته الوطنية ولم يطلب غير حقه في الملاحة.. وهوطلب لا يعطي امتيازا لاحد انما يحقق ضمانة للعراق وايران معا في تثبيت وقف اطلاق النار وفي استمرارية السلام.

واكد ان السيد الرئيس صدام حسين كان قد دعا الى السلام منذ الثامن والعشرين من ايلول عام ١٩٨٠ واكده للعالم الاسلامي في مؤتمر الطائف وتبناه في جميع المناسبات على مدى ثماني سنوات من الحرب بهدف انهاء هذه الحرب التي اخذت الكثير من الامكانات البشرية والمادية وكادت شرارتها ان تمتد الى الاقطار العربية المجاورة.

واشار الى ان النظام الايراني كان قد اكد اطماعه وينطلق من عقلية العدوان والتوسع حتى ادعى في وسائل اعلامية ان مكان الدولة الاسلامية المقبلة التي يزعمها سيكون مكة.

وفي باريس وصف وزير الخارجية الايراني علي اكبر ولايتي امس الاربعاء المفاوضات الايرانية العراقية من اجل السلام بـ(الايجابية نسبيا) لكنه اعتبر وتيرة تقدمها (بطيئة جدا).

وحسب اذاعة طهران الملتقطة في باريس فان ولايتي قدم امس الاربعاء الى مجلس الوزراء تقريرا عن نتائج المفاوضات الوزارية الاخيرة بين ايران والعراق التي تمت باشراف الامم المتحدة في نيويورك.

ويذكر انه من المتوقع ان تستانف المفاوضات المباشرة بين ايران والعراق التي توقفت في مطلع تشرين الاول في ٢٧ او ٢٨ من الشهر نفسه باشتراك الامين العام للامم المتحدة خافيير بيريز ديكويار.

مناورات اسرائيلية مشتركة مع قوات لحد

المقاومة اللبنانية تقصف بالصواريخ موقعاً لميليشيات لحد

بيروت ـ «وكالات الانباء» ـ ذكرت مصادر امنية لبنانية ان عناصر المقاومة الوطنية اللبنانية هاجمت امس موقعا لميليشيات العميل لحد في بلدة زمريا بالبقاع الغربي مستخدمة الاسلحة الصاروخية والرشاشة.

وقصفت ميليشيا لحد بالمدفعية امس مناطق قريبة من زمريا ثم توغلت خمس اليات عسكرية تابعة لهذه الميليشيات ثلاثة كيلو مترات خارج الشريط المحتل وراحت تطلق نيران اسلحتها باتجاه القرى والسكان المدنيين.

وعلى صعيد اخر خرق طيران حربي اسرائيلي حاجز الصوت ظهر امس فوق العاصمة اللبنانية كما حلق فوق الجنوب والمخيمات الفلسطينية في طلعات استكشافية.

من جهة اخرى اعلنت اذاعة ميليشيا جيش لبنان الجنوبي العميل امس ان قائد منطقة شمال فلسطين المحتلة الجنرال يوسي بيليد اشرف امس الاول في لبنان على المناورات التي اجراها الجيش الاسرائيلي بالاشتراك مع الميليشيات العميلة.

وذكرت اذاعة «صوت الامل» ان هذه المناورات جرت في القطاع الشرقي من «حزام الامن».

واضافت الاذاعة ان المناورات التي ساندتها الطائرات المروحية جرت بالذخيرة الحية التي وصلت

البقية ص ١٦

كلمة

سباق مع الزمن

عندما فكرنا في الاسبوع الماضي بتخصيص اربع صفحات للحق سياسي اسبوعي يصدر يوم الاحد اعتقدنا انه من الصعب تامين مادة مميزة لصفحات «الراي السياسي» اسبوعيا كل يوم احد، وبعد الاتصالات اكتشفنا هذا الاسبوع ان لدينا طوفانا من المواد السياسية.

ولما كانت الصفحات لدينا محدودة ولا نستطيع تخصيص اكثر من اربع صفحات في العدد الواحد فقد راى الزملاء ضرورة ان يصدر «الراي السياسي» مرتين في الاسبوع واحدة يوم الاحد والاخرى يوم الخميس ولذلك وابتداء من اليوم الخميس ستنشر صفحات الراي السياسي في الصفحات ١٨، ١٩، ٢٠، ٢١، وستكون صفحة الاراء اليومية وهي الصفحة ٢٢، مكملة لها.

ويقودنا هذا للحديث عن عدد يوم الجمعة الخاص الذي «لم نكن نتوقع ان تكون الاستجابة والتقبل له بكل هذا الحماس من قبل القارىء العزيز الذي احاطنا بمشاعر المودة وكان كريما معنا الى ابعد حد مما فرض علينا الاستمرار في تطوير عدد يوم الجمعة غدا ومما اكسبنا الرهان بان عدد يوم الجمعة سيكون هو العدد الاكثر تميزا والذي يقدم للقارىء في يوم راحته مادة مختلفة ومنوعة وغنية

ويظل ان نقول انه بالاضافة الى ايام «السبت والاثنين والاربعاء» التي يقدم فيها الزميل محمد حسنين هيكل مفاجاته وبراعاته وبالاضافة الى «الراي السياسي» يومي الاحد والاثنين فسيكون هناك اهتمام بعدد يوم «الثلاثاء» كما صدر هذا الاسبوع ليكون مجالات للمقالات الفكرية ونعتبر ان كل ذلك بدايات متواضعة للتطور الذي هو التحدي الوحيد امام «الراي» في السباق مع الزمن.

● رئيس التحرير

رأينا

القوة الذاتية العربية وتحريك مسيرة السلام ..

امس، قامت قوات الاحتلال الاسرائيلي بنسف اربعة منازل واغلاق خمسة اخرى، في مدينة نابلس .. وذلك في نطاق الاجراءات القمعية التي تمارسها ضد الشعب الفلسطيني في المناطق المحتلة.

وتمثل هذه الاجراءات هي وغيرها من الاساليب التعسفية، التي تتبعها سلطات الاحتلال هناك استمرارا للسياسة العدوانية، التي ادانها العالم اجمع، ودمغها بالعنصرية والوحشية .. ويعني هذا الاستمرار ان المعتدين الاسرائيليين، لا ينظرون بجدية الى تلك الادانة، طالما انها لا تجد الترجمة العملية التي تحولها الى عمل رادع، يؤثر عليهم ..

وليس سرا، ان السياسة الاميركية وان تمشت بين حين وحين، مع الاسرة الدولية، في انتقادها للممارسات الاسرائيلية الا ان هذه السياسة لم تتوان لحظة واحدة عن تقديم الدعم المادي والسياسي، الذي اعان المعتدين الاسرائيليين على مواصلة جرائمهم ولا يزال يعينهم على ارتكابها وهكذا لم يعد للمصداقية الاميركية حضور في المنطقة .. واصبح الموقف الاميركي، المؤيد عمليا للعدوان الاسرائيلي يمثل عقبة رئيسية تحول دون تحريك مسيرة السلام.

وفي ضوء هذه الحقيقة، والمزاودات التي يتبارى فيها المرشحان لانتخابات الرئاسة الاميركية تاييدا لاسرائيل، فان الامل في ان تمارس السياسة الاميركية، دورا بناء في المنطقة يغدو من قبيل السراب .. وهذا يعزز القناعة، بان الحاجة تدعو الان، اكثر من اي وقت مضى، الى بلورة سياسة عربية قومية حازمة لا تفصل بين ممارسات واشنطن وبين العلاقات العربية تجاهها.

وفي الوقت ذاته، يتعين على العرب ان يكرسوا طاقاتهم، لبناء قوتهم الذاتية التي طالما دعا اليها الاردن .. ليتسنى لهم، ان يمارسوا الدور الاول والاساسي، في تحريك مسيرة السلام. وهم مزودون بالقدرة على ممارسة شتى الخيارات .. فالقوة الذاتية العربية في مختلف المجالات تبقى الضمانة، التي لا بديل عنها ليمسك العرب بزمام قضيتهم ولينتقلوا الى موقع الفعل، الذي يعزز الموقع الذي انتقل اليه المناضلون الفلسطينيون في المناطق المحتلة، ويغدو عامل الردع الحقيقي، الذي يضع حدا لممارسات المعتدين الاسرائيليين، ويحملهم على القبول بخيار السلام العادل والشامل في المنطقة.

اليوم .. اليوم ..
Nice
إفتتاح الموسم الشتوي
بأرقى الأزياء النسائية
مفرق الفرنسية والانكليزية وجملة
جبل الحسين / دوار فراس ـ تلفون ٦٧٦٥٦٦

داود توتنجي
وطني ورطبان
بزفت البيتي للأصالة القديمة والبرية والطيبة وغربية اللوز والبارودة وجاوة لتنوعها أشهى الأكلات
«تل» «حرون» «مسبحة» «فلافل» «فتة» «صلصة» بالسمن البلدي والصنوبر ترقبوا!! اغلق دوار القويسمة

الكلاج النابلسي
حلويات عمر
جبل الحسين ـ ش. الملك الهاشمي
هـ ٦٨٦٥٢٥

لابيل شو Labelle Shoe
تعلن عن وصول تشكيلة جديدة من:
الأحذية والجزادين الشتوية
بالاضافة إلى تشكيلة واسعة من الاكسسوارات والأحزمة الجلدية
الشميساني ـ عمارة مؤسسة الأردن / قرب عطاعلي

المحليات

لماذا...نقابة الاطباء؟!

لقد تابعت باهتمام خلال الايام القليلة الماضية ما كتبه الاستاذ راكان المجالي، وتبعه بعد ذلك عدد من المهتمين كتبوا عن الاوضاع المتردية التي تعيشها النقابات المهنية في الوقت الحاضر، والحقيقة انهم جميعا اصابوا الهدف بما كتبوه وكسروا الحاجز الذي لم يسبق لاي مهني ان تطرق لمثل هذه المواضيع سابقا، ونظرا لانهم مهدوا الطريق امام اعضاء النقابات المهنية ليعبروا عن ارائهم على صفحات "الراي" الغراء فانني سوف اسمح لنفسي بالكتابة عن نقابة الاطباء بصفتي عضوا فيها منذ اكثر من عشرين عاما، واعذروني لعدم كتابة اسمي الصريح خوفا من اهدار دمي من قبل بعض الزملاء الاطباء المستفيدين من اوضاع نقابة الاطباء الحالية كما اهدروا دم الاستاذ خالد محادين عندما كتب في "الراي" مؤيدا نظام العلاوات الموحد الجديد عند صدوره قبل ثلاثة اشهر.

اقول هنا بكل صراحة ووضوح ماذا عملت نقابة الاطباء لاعضائها؟ ان المادة (٧) من قانونها تقول (رفع مستوى المهنة وتنظيمها وحمايتها والتعاون مع وزارة الصحة لرفع المستوى الصحي وتقديم افضل الخدمات وجمع كلمة الاطباء والمحافظة على حقوقهم وكرامتهم والمحافظة على آداب المهنة وتامين الحياة الكريمة للاطباء وعائلاتهم في حالة العوز او الشيخوخة وتوثيق الصلات مع الاطباء الاردنيين في الخارج..الخ) فهل يا ترى قامت النقابة ومجالسها المتعاقبة بتطبيق او تنفيذ ما جاء في قانونها، بصراحة تامة (لا)، لو نظرنا الى ميزانية النقابة وكيف يتم انفاقها، ان نظرة سريعة على ارقام الانفاق نجد انها تنحصر بعدة ابواب رئيسية منها رواتب الموظفين التي بلغت حوالي (٦٠) الف دينار، ونفقات الضيافة والحفلات التي تصل الى اكثر من عشرة الاف دينار تصرف على الحفلات والضيافة وتسديد نفقات حفلات الاستقبال وتوزيع شنطات لمؤتمرات تقيمها النقابة او جمعيات الاختصاص او دعوة اطباء من الخارج على نفقة النقابة لتقديم محاضرات لا يحضرها في غالب الاحيان اكثر من (٣٠ - ٥٠) طبيبا، اما اجور النقل والسفر فانها تصرف في العادة لاعضاء المجلس الذين يوفدون على حساب النقابة لحضور اجتماعات اتحاد الاطباء العرب او لحضور ندوات او مؤتمرات وتصرف لهم المياومات كاملة، وتكون هذه طبعا بالتناوب بين اعضاء المجلس، اما بالنسبة لمجلة السماعة التي يكلف العدد منها مع اجور البريد اكثر من ثلاثة الاف دينار، فاترك التعليق على مستوى مواضيعها للزملاء الاطباء، وكذلك المجلة الطبية الاردنية التي تكلف سنويا اكثر من عشرة الاف دينار لعددين فقط، ومعظم الاطباء كما هو معلوم لا يقراونها ويعلم الجميع لماذا تصدر المجلة الطبية انها تنشر مقالات لنفر قليل جدا من الاطباء الطامعين في الحصول على ترقيات في الوظائف التي يشغلونها في احدى جامعاتنا الاردنية، اما المجمعات النقابية فحدث ولا حرج، انها مكان معد لتجمع عدد قليل من الاطباء من اجل لعب الشدة وطاولة الزهر، واستغابة الناس وسماع اخر الاشاعات السياسية وتكلف مبالغ طائلة تصل الى اكثر من عشرة الاف دينار سنويا تذهب ادراج الرياح، كما ان خسارات مجمع النقابات المهنية في عمان التي تتحملها النقابات المهنية سنويا، فان معظم النقابيين يعلمون عن الخسائر الفادحة التي مني بها المجمع خلال السنوات الخمس الاخيرة والتي زادت على خمسين الف دينار، وتحملت هذه الخسائر النقابات المشتركة في هذا المجمع، وازاء هذه المبالغ الضخمة التي تصرفها النقابة سنويا ماذا عملت النقابة لاعضائها طبعا لا شيء.

هناك من يقول ان صندوق التقاعد والضمان الاجتماعي يعمل على حماية الطبيب وعائلته وهذا الصندوق من منجزات النقابة، وانا اقول العكس تماما فان الطبيب الذي يدفع سنويا مبلغ (١٢٠) دينارا بدل اشتراك في هذا الصندوق يمكنه ان يحصل على امتيازات اكبر بكثير من الامتيازات التي يعطيها صندوق تقاعد نقابة الاطباء اذا ما دفع هذا المبلغ لاي شركة تامين محلية، وهناك مشكلة كبيرة وكبيرة جدا لا يعرفها معظم الاطباء ولم يقم مجلس النقابة باطلاعهم عليها، فان دراسة اقتصادية واكتوارية للصندوق اثبتت ان صندوق تقاعد نقابة الاطباء سوف يعلن افلاسه في عام (٢٠٠٥) اذا كان جميع الاطباء يدفعون التزاماتهم الشهرية للصندوق بانتظام، واذا علمنا بان اكثر من ٤٠٪ من الاطباء لا يدفعون حاليا هذه الرسوم والالتزامات لعدم قدرتهم على الدفع فان هذا يعني بان هذا الصندوق سوف يعلن افلاسه قبل الموعد المحدد كما تقول الدراسة بسنوات عديدة، هذا مع العلم بان الصندوق يعتمد في الوقت الحاضر على الفوائد البنكية فقط، وهذا يعني وبكل بساطة بان كل طبيب يقل عمره الان عن (٥٠) عاما سوف لا يستفيد من هذا الصندوق مطلقا لان رصيد الصندوق سيكون في عام (٢٠٠٥) صفرا، كما ان عائلات الاطباء سوف لا تستفيد منه، وعلى هذا الاساس فان هذا الصندوق لا يستفيد منه سوى نفر قليل جدا من الاطباء وهم الذين تجاوزوا الخمسين وهم الذين وضعوا نظامه قبل سبعة عشر عاما.

ثم ناتي الى رفع مستوى المهنة، ماذا عملت النقابة لرفع مستوى المهنة؟ هذا سؤال اوجهه للزملاء الاطباء الذين سوف يجيبون عليه بالنفي طبعا، ثم ماذا عن التعاون مع وزارة الصحة؟ الكل يعلم ما هي العلاقة بين النقابة ووزارة الصحة حاليا، ولا داعي للتفاصيل، اما بالنسبة لجمع كلمة الاطباء والمحافظة على حقوقهم وكرامتهم ماذا عملت النقابة؟ طبعا لا شيء فلا يوجد اي رابط بين الاطباء ونقابتهم والمشاكل تزداد يوما بعد يوم بين الاطباء، ثم ماذا عن تامين الحياة الكريمة للاطباء وعائلاتهم في حالة العوز والشيخوخة؟ ان صندوق التقاعد يدفع للطبيب مبلغ (١٢٠) دينارا بدل تقاعد عند بلوغه الخامسة والستين، فماذا يعمل هذا المبلغ للطبيب طبعا لا شيء، هذا اذا بقي الطبيب على قيد الحياة حتى هذا السن، حيث ان الدراسات اثبتت ان معدل عمر الطبيب لا يزيد عن (٦٢) عاما وبذلك فان عائلة الطبيب التي سوف تستفيد من التقاعد بعد وفاته لا تزيد عن ٥٠ - ٦٠٪ من الراتب التقاعدي المقرر على اقصى حد، اما موضوع توثيق العلاقات مع الاطباء الاردنيين في الخارج، فماذا عملت النقابة بشانه لا شيء سوى انها قامت بتعديل نظام تقاعد الاطباء وبموجب هذا التعديل فقد حرمت عائلة الطبيب المتوفى الذي يعمل خارج البلاد من حقها في الحصول على المعونة العاجلة ومقدارها (٢٠٠٠) دينار، اما بشان الاسكان ومشاريعه فكل الاطباء يعلمون مشاكل مشروع اسكان ابن سينا ابتداء من مشروع ابنية تلاع العلي واستلام ١٣٠ شقة غير كاملة ومشاكلها لم تنته حتى الان، وانتهاء بمشروع ارض الكرسي التي بقدرة قادر اصبحت مساحتها (٢٦) دونما في حين ان الشراء كان على حساب (٢٨) دونما.

من هنا لا بد لي ان ابين بان القطاع العام لا يستفيد مطلقا من النقابة سوى الراتب التقاعدي البسيط الذي يحصل عليه عند بلوغه الخامسة والستين هذا اذا بلغ هذه السن، فان طبيب القطاع العام مؤمن طبيا لدى الجهة التي يعمل فيها هو وعائلته، ولا يستفيد من المعالجة حسب نظام تقاعد النقابة، كما انه يحصل على تقاعد جيد من الدولة عند بلوغه الستين من العمر، كما ان طبيب القطاع العام لا تستطيع النقابة ان تقدمه الى مجلس تاديب او ان تحقق معه، اذا ما خالف القوانين والانظمة حيث ان القانون اشار الى ان طبيب القطاع العام يحاكم ويعاقب من قبل الجهة التي يعمل فيها، لذلك فان طبيب القطاع العام لا تربطه بالنقابة اية رابطة سوى حضور المحاضرات الاسبوعية الهزيلة وختم دفتره بختم اللجنة العلمية اشعارا بحضور المحاضرة، ودفع الرسوم السنوية، والذي يستفيد من النقابة الى حد ما هو طبيب القطاع الخاص فقط، لذا فان الواجب علينا دراسة الموضوع دراسة موضوعية وانا اطرح فكرة ان تكون النقابة لاطباء القطاع الخاص فقط، حيث ان القطاع العام لا يستفيد مطلقا من هذه النقابة كما ان النقابة لا تستطيع الهيمنة عليه، واذكر في هذا الصدد ان عددا مرموقا من الزملاء الاطباء كانوا قد تقدموا في عام ١٩٧٩، بمشروع نظام طالبوا فيه بانشاء جمعية لاطباء القطاع الخاص وقد جرت محاربتهم في ذلك الوقت من قبل نفر بسيط من الاطباء المنتفعين من النقابة وقد توقفوا عن مشروعهم في ذلك الوقت، كما ان مجلس النقابة الذي كان على راس النقابة في ذلك الوقت قام بدفن هذه الفكرة في مهدها وجرى تهديد مباشر لهؤلاء الاطباء من اجل التخلي عن فكرتهم في ذلك الوقت.

لقد آن الاوان لاعادة بحث هذا الموضوع بحثا موضوعيا هادفا الغرض منه خدمة الاطباء وعلى هذا فانني اعود لطرح هذه الفكرة لتشكيل جمعية باسم جمعية الطبيب الخاص لتكون هذه الجمعية مسؤولة مسؤولية تامة عن اطباء القطاع الخاص، ويمكنها القيام بكافة المسؤوليات تجاه اطباء القطاع الخاص وتقوم مقام نقابة الاطباء التي لم تقم بواجباتها الملقاة على عاتقها عملا باحكام القانون كما اقترح تشكيل جمعية مماثلة لاطباء القطاع العام ترعى شؤونهم.

انني اطرح هذا الاقتراح للنقاش وامل من زملائي الاطباء طرح ارائهم ومقترحاتهم على صفحات جريدة "الراي" وانني على يقين تام بان معظم الاطباء سوف يؤيدون ما طرحته وسوف اكون مستعدا لتقديم مشروع النظام المقترح للجمعية المنوي تشكيلها لمناقشته من قبل الزملاء وطرحه في اول اجتماع تعقده الهيئة العامة، والله من وراء القصد.

طبيب عام

في اتفاق مع العراق

٧٥ مليون دولار اعتمادات السلع الصناعية والبيض دفع ثمن الصادرات من قيمة الكبريت العراقي المستورد

عمان - بترا - صرح السيد محمد السقاف امين عام وزارة الصناعة والتجارة بانه تم الاتفاق بين وزارة الصناعة والتجارة والجهات العراقية المختصة على اطلاق الاعتمادات التالية.

اولا. اعتمادات السلع الصناعية المصدرة لمؤسسات القطاع العام العراقي مقابل استيراد الكبريت بمبلغ ١٥,٥٠٨,٧١٦ دولارا والواردة اسماء المصدرين وقيم السلع المباعة في القائمة رقم ١ وسيدفع الثمن للمصدرين من قيمة الكبريت المستورد من العراق.

ثانيا. اعتمادات السلع الصناعية المصدرة للقطاع الخاص والتعاوني والاشتراكي بمبلغ حوالي ٥٠,٠٠٠,٠٠٠ دولار والواردة اسماء المصدرين لهذه السلع وقيمها في القائمة رقم ٢ وستدفع قيمة هذه الاعتمادات على النحو التالي.

أ. ٤٥٪ من قيمة كل اعتماد من حساب اتفاقية التبادل والتسهيلات المعقودة بين البلدين لعام ١٩٨٨.

ب. ٣٠٪ من قيمة كل اعتماد من حساب اتفاقية التبادل والتسهيلات لعام ١٩٨٩.

ج. ٢٥٪ من قيمة كل اعتماد تدفع بعد ٢٤ شهرا من قبل المستورد وعلى مسؤولية المصدر.

ثالثا. اعتمادات البيض بقيمة ٨,٩٦٣,٧٦٠ دولارا والواردة اسماء المصدرين لهذه السلع في القائمة رقم ٣.

وبذلك يكون مجموع مبالغ الاعتمادات في البنود الثلاثة المذكورة يساوي حوالي ٧٥ مليون دولار.

واشار الى ان قوائم هذه الاعتمادات التي تحتوي على اسماء اصحاب الاعتمادات وقيمها موجودة في وزارة الصناعة والتجارة وغرفة صناعة عمان وقال انه على كل مصدر صاحب علاقة عمل التالي قبل البدء بالتصدير.

الاتصال بالمستورد العراقي لتعديل الاعتماد وفق الاسس التالية.

اولا. السلع الصناعية مقابل الكبريت - قائمة رقم ١ عليه تمديد مدة الاعتماد اذا كانت منتهية وان ينص صراحة في الاعتماد - تسدد القيمة من ثمن الكبريت.

ثانيا. اعتمادات السلع الصناعية المصدرة للقطاع الخاص والتعاوني والاشتراكي قائمة رقم ٢ عليه تعديل الاعتماد وتمديد مدته واختيار انواع السلع وتثبيت ارقام الاعتمادات بالاتفاق مع وزارة التجارة العراقية ضمن القيمة الممنوحة له وتدفع قيمة هذه الاعتمادات كما يلي.

٤٥٪ تدفع من اتفاقية التسهيلات والتبادل لعام ١٩٨٨.

٣٠٪ تدفع من اتفاقية التسهيلات والتبادل لعام ١٩٨٩ تدوير.

٢٥٪ تدفع بعد ٢٤ شهرا مباشرة الى المصدر.

ثالثا. اعتمادات البيض قائمة رقم ٣ تمدد الاعتمادات اذا كانت منتهية وتدفع قيمتها على حساب التسهيلات والتبادل التجاري لعام ١٩٨٨.

واضاف ان على كل مصدر ان يقدم طلبا الى وزارة الصناعة والتجارة وغرفة صناعة عمان لارسال لجنة للتاكد من ان المواد الاولية للسلع المصدرة قد استوردت فعلا قبل ايقاف العمل بهذه الاعتمادات وان البضائع التي ستصدر مستوفية لنسبة الصنع المطلوبة وان على كل مصدر الحصول على شهادة منشا للبضاعة التي ستصدر من غرفة صناعة عمان مصدقة من وزارة الصناعة والتجارة.

على مساحة ٣٠٠ دونم:

اخماد الحريق الذي شب في مناطق تحريج حلاوة

عجلون - بترا - اعلن السيد مدير الزراعة في لواء عجلون انه تمت السيطرة على الحريق الذي شب في مناطق تحريج حلاوة مساء امس الاول من خلال جهود القوات المسلحة الاردنية والدفاع المدني العام وجامعة العلوم والتكنولوجيا.

واوضح ان الحريق ادى الى اتلاف الف شجرة حرجية متنوعة وان المساحة التي اتى عليها تقدر بحوالي ٣٠٠ دونم من الحراج الحكومية و ١٠٠ دونم من الاراضي المملوكة.

واشاد بتعاون المواطنين في البلدة مع الأجهزة الرسمية التي عملت على اخماد الحريق ودعا الى المحافظة وعدم اشعال النيران او رمي اعقاب السجائر في الغابات او بالقرب منها.

تبرعات عينية من مدرسة الجبيهة للسودان

عمان - الراي - قدمت مديرة مدرسة الجبيهة الثانوية للبنات والهيئة التدريسية والطالبات في المدرسة تبرعات عينية لطلبة السودان الشقيق ضمن الحملة الوطنية الاردنية لجمع التبرعات للطلبة.

واشتملت التبرعات على عدة طرود من القرطاسية والدفاتر والحقائق والاقلام والمساطر واللوازم المدرسية الاخرى.

وسلمت الطرود وعددها ١٦ طردا لمديرية التربية والتعليم لعمان الكبرى التي ستقوم بتسليمها لمندوب اللجنة الوطنية لجمع التبرعات في وزارة الاوقاف والمقدسات الاسلامية.

مدعوون لمراجعة دائرة الجمارك

عمان - الراي - يطلب ديوان الخدمة المدنية ودائرة الجمارك العامة من حملة التخصصات التالية:-

بكالوريوس فيزياء.
بكالوريوس كيمياء.
بكالوريوس مكتبات (فهرسة وتوثيق).
ليسانس لغة عربية (بتقدير جيد جدا فما فوق).

من الذكور الحضور للمقابلة في مبنى دائرة الجمارك العامة الكائن في شارع السلط بجانب البنك المركزي وذلك في تمام الساعة العاشرة من صباح يوم الاثنين الموافق ١٩٨٨/١٠/١٧ مصطحبين معهم الوثائق التالية:-

صورة عن كشف العلامات، صورة عن شهادة انهاء خدمة العلم، صورة عن جواز السفر، صورة عن الشهادات العلمية وشهادات الخبرة.

وصول وزير الاسكان والتخطيط السوداني الى عمان

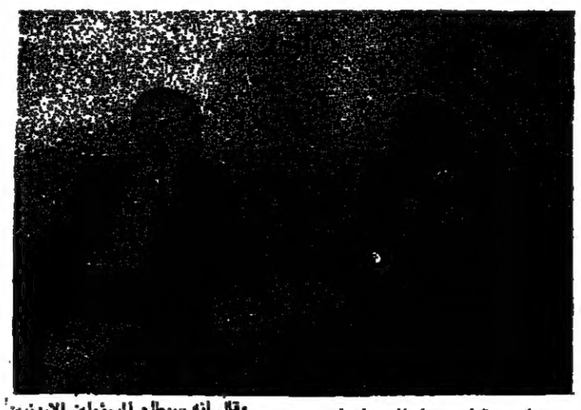

عمان - بترا - وصل الى عمان امس السيد عثمان عمر الشريف وزير الاسكان والتخطيط السوداني على رأس وفد في زيارة للمملكة تستغرق عدة ايام.

وصرح السيد الوزير لوكالة الانباء الاردنية بان زيارته تاتي في اطار العلاقات الاخوية التي تربط البلدين الشقيقين ولتبادل الخبرات وتوسيع افاق التعاون القائم بينهما اضافة الى الاطلاع على المنجزات التنموية التي حققها الاردن وخاصة في مجال الاشغال العامة والاسكان.

وقال انه سيطلع المسؤولين الاردنيين على ابعاد الكارثة التي اصابت قطاع الانشاءات في السودان جراء الفيضانات والسيول التي اجتاحت اراضيه مؤخرا.

وكان في استقباله المهندس شفيق الزوايده وزير الاشغال العامة والاسكان وامين عام الوزارة وعدد من المسؤولين والسفير السوداني في عمان.

ويضم الوفد المرافق للوزير الضيف السادة محمد باخريبه مدير شركة التشييد والبناء وعثمان مصطفى خلف الله مدير التخطيط العمراني في وزارة الاسكان.

مؤتمر صحفي لمدير عام مؤسسة الضمان.. السبت

عمان - بترا - يعقد الدكتور مهدي الفرحان مدير عام مؤسسة الضمان الاجتماعي مؤتمرا صحفيا في مبنى المؤسسة يوم السبت القادم يتحدث فيه عن انجازات المؤسسة ومسيرة الضمان الاجتماعي بمناسبة مرور عشر سنوات على تاسيس نظام الضمان الاجتماعي في الاردن.

الامين العام لاتحاد الجامعات العربية يستقبل سفير السعودية بعمان

عمان - الراي - استقبل الدكتور محمد فرج دغيم الامين العام لاتحاد الجامعات العربية بمكتبه صباح امس سفير المملكة العربية السعودية في عمان الاستاذ فهد العيسى، وقد دار الحديث حول نشاط الاتحاد ومسيرة التعليم العالي والجامعي في الوطن العربي.

المجالي يستقبل الوفد التربوي لجمهورية الصين الشعبية

عمان - الراي - استقبل الدكتور عبدالسلام المجالي رئيس الجامعة الاردنية في مكتبه امس وفد لجنة الدولة للتربية والتعليم في جمهورية الصين الشعبية برئاسة السيد لي هاي جي مدير عام دائرة العلاقات الخارجية في اللجنة.

وقدم الدكتور المجالي للوفد شرحا حول قطاع التربية والتعليم العالي في الاردن والتطور الذي شهده هذا القطاع خلال العقود الاربعة الماضية رغم شح الموارد والامكانيات والتحديات التي يواجهها الاردن مشيرا الى ان هذا الانجاز لم يكن ليتحقق لولا الدعم الذي يلقاه من جلالة الملك الحسين واهتمامه بالانسان الاردني باعتباره الثروة الاولى في البلاد.

واستعرض الدكتور المجالي البرامج التي تتوفر في الجامعة والمميزات التي تتمتع بها هذه البرامج وخاصة في توفير اجواء الحرية والتفاعل والمشاركة للطلبة عن طريق اللقاءات المنتظمة مع اعضاء هيئات التدريس التي توفر الفرص لطرح الاستفسارات والاقتراحات والاراء حول العملية التربوية والتعليمية في الجامعة.

ورحب الدكتور رئيس الجامعة باقامة العلاقات العلمية والثقافية بين الجامعة الاردنية والجامعات والمؤسسات التعليمية في الصين بما يخدم مصلحة الشعبين الصديقين في مختلف المجالات.

وكان الوفد الضيف قد تجول في الحرم الجامعي حيث زار مبنى النشاطات الطلابية بعمادة شؤون الطلبة ومتحفي الاثار والحياة الشعبية التابعين لكلية الاداب حيث استمع الى شرح مفصل حول طبيعة الخدمات والنشاطات التي تقوم بها هذه المرافق في المجالات الثقافية والاجتماعية والاكاديمية.

وعبر الوفد الضيف عن اعجابه بالمستوى المتقدم الذي تتمتع به الجامعة الاردنية من النواحي العلمية والثقافية مشيدا بالتجربة التي مرت بها الجامعة والتي اوصلتها الى ان تكون مركزا حضاريا في المنطقة.

البرنامج الاول في الادارة العليا لكبار موظفي اربد والمفرق في نهاية الشهر الجاري

عمان - بترا - يبدا في التاسع والعشرين من الشهر الحالي بجامعة اليرموك البرنامج الاول في الادارة العليا لكبار موظفي الدوائر والمؤسسات الحكومية في محافظتي اربد والمفرق.

وقال الدكتور عبدالله عليان مدير عام معهد الادارة العامة ان البرنامج يهدف الى اعداد مجموعة من العناصر القيادية في الدوائر الحكومية لتاهيلها لشغل وظائف الفئة الاولى المجددة في نظام الخدمة المدنية الجديد.

واضاف ان هذا البرنامج الذي يعقده معهد الادارة ويستمر اربعة ايام يتضمن عددا من الموضوعات في التنظيم الاداري وانواع الهياكل التنظيمية وكيفية رسمها واجراءات ونماذج وادلة العمل وكيفية تبسيطها وتحسينها وتنظيم المعلومات وكتابة التقارير الادارية ورفعها للجهات المسؤولة عن اتخاذ القرارات.

ويشارك في البرنامج السادة احمد خصاونه وتوفيق المومني ومازن بيروتي من مديرية زراعة اربد والسيد اياد عناب مدير اتصالات اربد والدكتور جميل بني عطا عميد كلية مجتمع عجلون والسيد حسين عبدالله شاويش مدير مستشفى عجلون والسيد حسين محمد مضعان مدير مواصلات الاغوار والسيد حمدان عبدالله الجمال مدير صحة اربد والسيد مصطفى سالم السلايمه من المديرية والسيد خالد عناب والسيد علي حمدي احمد والسيد موسى الردايده من وزارة الشؤون البلدية والقروية والسيد عيسى محمد حامد من معهد البولتكنيك في اربد والسيد فرحان حداد مدير هندسة بلديات الكورة والسيد محمد التلهوني متصرف لواء عجلون والسيد محمود الروابدة من كلية مجتمع حواره والسيد يوسف الغزاوي من مديرية اشغال اربد.

تحت رعاية الملكة نور:

افتتاح ندوة "الرضاعة الطبيعية" الاثنين المقبل

عمان - الراي - يتم تحت رعاية جلالة الملكة نور الحسين افتتاح الندوة الاولى لندوة "الرضاعة الطبيعية" والتي تنظمها وزارة الصحة بالتعاون مع مؤسسة نور الحسين والتي تقام صباح يوم الاثنين الموافق السابع من الشهر الجاري.

الحاج حسن يلتقي وزير النقل العراقي

عمان - بترا - استقبل المهندس خالد الحاج حسن وزير النقل والاتصالات في مكتبه صباح امس السيد خالد السامرائي وكيل وزارة النقل والمواصلات في الجمهورية العراقية الذي نقل اليه رسالة من نظيره وزير النقل العراقي يشيد فيها بدعم ومساندة الاردن للعراق في مختلف الميادين ولا سيما في مجال النقل.

واكد السيد الوزير خلال اللقاء حرص الاردن على دعم وتطوير العلاقات الثنائية التي تربط البلدين الشقيقين في مختلف المجالات وخاصة في مجال النقل ووقوف الاردن الى جانب العراق الشقيق في مختلف القضايا التي تخدم مصلحة الشعبين وتعزز مسيرة العمل والتضامن العربي المشترك.

وحضر اللقاء المهندس محمود التلهوني امين عام الوزارة.

وزارة التراث القومي ترفع مشروع قانون حماية حق المؤلف لرئاسة الوزراء

عمان - الراي - رفع الدكتور محمد الحموري وزير الثقافة والتراث القومي الى رئاسة الوزراء مشروع قانون حماية حق المؤلف، وذلك بهدف استكمال الاجراءات اللازمة لاصداره ويذكر ان وزارة الثقافة والتراث القومي قد باشرت منذ تاسيسها بوضع مجموعة من مشاريع القوانين هدفها حماية حقوق المؤلفين وتشجيعهم، وتنشيط العمل الثقافي، والنهوض به على كل المستويات من خلال قانون حماية حق المؤلف والابداع، ونظام جوائز الدولة التقديرية والتشجيعية، حيث تسير عملية اصدار هذه القوانين، في القنوات الرسمية الضرورية.

تعاون ثقافي بين الاردنية ومعهد بكين للغات

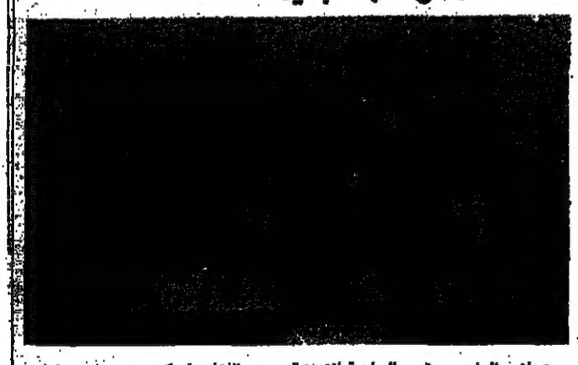

عمان - الراي - وقعت الجامعة الاردنية ومعهد اللغات في بكين على برنامج تنفيذي للتعاون الثقافي رغبة منهما في تقوية روابط الصداقة بين الشعبين الاردني والصيني وتوسيعا للتبادل الثقافي بين البلدين استنادا للاتفاقية المعقودة بين الحكومتين الاردنية والصينية.

ووقع البرنامج عن الجامعة الاردنية رئيسها الدكتور عبدالسلام المجالي والسيد تشانغ تشن سفير جمهورية الصين الشعبية عن الجانب الصيني.

ويشتمل البرنامج على بنود تضمنت موضوعات تبادل الطلبة واعضاء الهيئة التدريسية بالاضافة الى التعاون في مجال ترجمة الكتب والاعمال الادبية وتبادل المراجع التعليمية.

ونص البرنامج على ان يتبادل كل من الجانبين ... الطلبة لدراسة اللغة العربية في الجامعة الاردنية ولدراسة اللغة الصينية في معهد اللغات في بكين بالاضافة الى تبادل اعضاء الهيئة التدريسية حيث اتفق الجانبان على تشجيع نشاطات التعاون والتبادل بين الاساتذة لالقاء المحاضرات والمشاركة في الندوات والمؤتمرات في مجالي التاريخ والادب ومنح كل من الجانب الاخر اولوية في استقدام الاساتذة لتدريس اللغة الصينية واللغة العربية.

وحضر توقيع البرنامج عدد من المسؤولين في الجامعة واعضاء السلك الدبلوماسي في السفارة الصينية.

اعلان

تعلن اللجنة اللوائية للتنظيم والابنية في محافظة العاصمة بانها قررت الموافقة على ايداع المخطط المرفق بكتاب معالي وزير الشؤون البلدية والقروية والبيئة رقم ٢٤١٨١/٥/٢٢/١ تاريخ ١٩٨٦/١١/١٧ والذي يشمل التنظيم الاضافي لاجزاء من الاحواض رقم ٥ صبحة ورقم ٤ القلايد ورقم ٢ المستثناة من التسوية وكذلك التعديلات التي جرت على المخطط المصدق لدى اللجنة المحلية للتنظيم والابنية في بلدة ام السماقين حيث يمكن لذوي العلاقة الاطلاع على المخطط المذكور في مكتب اللجنة المحلية اثناء الدوام الرسمي ولمدة شهرين من تاريخ نشر الاعلان في الجريدة الرسمية وجريدتين محليتين حتى اذا كان هناك ما يوجب الاعتراض عليه تقديم اعتراضاتهم الى اللجنة المحلية في المكان المشار اليه اعلاه خلال المدة السالفة الذكر.

تحريرا في ١٩٨٨/٥/٢.

محافظ العاصمة
رئيس اللجنة اللوائية للتنظيم والابنية
لمحافظة العاصمة
محمد علي الامين

قصر الهدايا Gifts Palace
يعلن عن وصول تشكيلة رائعة من
الأحذية الايطالية
نسائي ورجالي
من أشهر الماركات العالمية لموسم شتاء ١٩٨٩
ملاحظة: مواعيد الدوام الشتوي ٩,٣٠ - ١,٣٠ صباحا
٢,٣٠ - ٨ مساء
قصر الهدايا السميساني / خلف مركز هيا الثقافي ت ٦١٠٥١١ عمان

جمعية المصدرين الاردنيين
بعد تأسيسها والبدء بأعمالها، تعلن جمعية المصدرين الاردنيين عن حاجتها الى:
مدير تنفيذي
تتوفر فيه الشروط التالية:
١. ان يكون اردني الجنسية ولا يزيد عمره عن ٣٥ عاما.
٢. ان يحمل شهادة جامعية من مستوى الماجستير على الاقل بالتسويق او ادارة الاعمال.
٣. ان يتقن اللغة الانجليزية كتابة، محادثة وقراءة.
٤. خبرة في التعامل مع الكمبيوتر برمجة وتشغيل.
٥. خبرة عملية في التسويق كمروج.
ترسل الطلبات الى ص.ب ١٨٢٤٠٠ عمان الاردن

وظائف شاغرة لدى مستشفى قصر شبيب
الزرقاء ت ٩٨٢٣٧٠ / ص.ب ١٥٢٠
قابلات قانونيات وممرضات قانونيات مساعد طاهي عدد ٢
سفرجي عدد ٢ عامل مطبخ عدد ٣
على الراغبين ذوي الكفاءة مراجعة ادارة المستشفى - الزرقاء - شارع الملك فيصل - مقابل المدرسة الثانوية للبنين خلال ساعات الدوام الرسمي مصطحبا معه الوثائق اللازمة وشهادات الخبرة.
الادارة

بسم الله الرحمن الرحيم
انذار
المستخدم المدني رقم ٣٩ ماجد محمد قاسم المعايطة
لقد تغيبت عن مركز عملك اعتبارا من ٩٨٨/١٠/٣ دون اجازة او اذن من المسؤولين لذا انذرك بالعودة الى عملك خلال ثلاثة ايام من نشر هذا الانذار في الصحف المحلية والا فسوف تفصل عن العمل دون مكافاة او تعويض استنادا لقانون العمل والعمال
مدير المطابع العسكرية

المحليات

رد مؤسسة المواصلات السلكية

وصل الى "النافذة" الرد التالي من مؤسسة المواصلات السلكية واللاسلكية حول ما نشر في الزاوية تحت عنوان، "اسكان مصانع الاسمنت والحرمان من الهواتف":

السيد رئيس تحرير صحيفة الراي الغراء

اشير الى المقال المنشور بصحيفة الراي بتاريخ ١٠/١٠/١٩٨٨ بقلم الاستاذ نزيه في زاوية "نافذة" تحت عنوان اسكان مصانع الاسمنت والحرمان من الهواتف لخلاف الشركة والمؤسسة.

ارجو نشر الرد التالي:-

١ - لقد اثيرت قضية تامين الشبكة الهاتفية لاسكان موظفي شركة مصانع الاسمنت الاردنية في منطقة الفحيص ومنذ فترة طويلة.

٢ - لقد قامت المؤسسة باجراء الدراسة الفنية ووضع المخططات اللازمة لتزويد الاسكان المذكور بالخدمة الهاتفية وذلك بناءا على طلب اللجنة التي كانت تشرف على الاسكان انذاك.

٣ - قامت المؤسسة بمراسلة اللجنة المشرفة في حينه بطلب مساهمتهم بالاعمال المدنية للمشروع وشبكة التوزيع الخاصة بالاسكان وهذا هو الاسلوب المتبع في ضواحي الاسكان الخاصة ولكن لم يرد للمؤسسة مما يدل على اي تجاوب لحل المشكلة.

٤ - تمت اتصالات هاتفية مع المسؤولين في شركة الاسمنت الاردنية بطلب المساهمة مع المؤسسة للقيام بالاعمال المدنية سواء باستخدام اليات الشركة او تقديم الايدي العاملة ولا زلنا نامل تجاوب الشركة بذلك لايماننا باهتمام الشركة البالغ لتامين الخدمات العامة لاسكان موظفيها.

وقد قامت المؤسسة بالاتصال مع الشركة بعد ان توقفت اللجنة السابقة والمشرفة على الاسكان عن عملها وسلمت الوحدات السكنية لاصحابها.

٥ - اشكر الاخ نزيه لاثارة الموضوع واهتمامه بقضايا المواطنين واؤكد ان المؤسسة ستقوم بانشاء المشروع المعني وتامين الخدمة الهاتفية لهذا الاسكان وستتم المباشرة بالعمل في وقت قريب.

واقبلوا فائق الاحترام،،،

المدير العام بالوكالة
المهندس وليد الدويك

نشكر مؤسسة المواصلات السلكية واللاسلكية، على مبادرتها لايضاح الملابسات التي تحيط، بانجاز هذا المشروع الحيوي للمواطنين في اسكان مصانع الاسمنت، ونتطلع، كما يتطلع هؤلاء المواطنون الى مبادرة عملية، من شركة مصانع الاسمنت، تؤدي الى تضافر جهود المؤسسة والشركة، لايصال الخدمة الهاتفية للمواطنين في اسكان الشركة، ذلك ان الهاتف في المنزل، لم يعد من كماليات الحياة..؟!

(نزيـــــه...)

البعثة الطبية الاردنية الهاشمية السابعة عشرة تغادر الى السودان

عمان - بترا - غادرت البعثة الطبية الاردنية الهاشمية السابعة عشرة عمان صباح امس متوجهة الى السودان وذلك في اطار المساعدات المستمرة التي تقدمها المملكة الاردنية الهاشمية الى هذا البلد العربي الشقيق الذي يواجه اوضاعا صعبة خلفتها كوارث الجفاف والفيضان.

وتضم البعثة عددا من الاطباء الاختصاصيين والممرضين المزودين بالمستلزمات الطبية والادوية اللازمة لاستكمال توسعة مستشفى الكاس في اقليم دار فور غربي السودان الذي يستقبل يوميا ٧٠٠ حالة وتجري فيه حوالي ١٥٠ عملية جراحية شهريا بالاضافة الى مواد اغاثة متنوعة لمنكوبي الفيضانات الاخيرة في منطقة الخرطوم.

وكان في وداع البعثة سماحة الدكتور عبد العزيز الخياط وزير الاوقاف والشؤون والمقدسات الاسلامية والامينان العامان لوزارتي الاوقاف والصحة وسفير السودان لدى المملكة.

الأردن والوسطية كتاب جديد للدكتور بدران

عمان - الراي - صدر حديثا عن وزارة الشباب كتاب جديد للدكتور ابراهيم بدران وكيل وزارة الطاقة والثروة المعدنية بعنوان "الاردن والوسطية".

ويتضمن هذا الكتاب، الذي يقع في مائة صفحة، تحليلا لمنهج الوسطية كركن اساسي من اركان السياسة الاردنية سواء في جانبها السياسي او الاقتصادي او الثقافي.

كما يتعرض هذا الكتاب لجذور هذا المنهج ونموه الطبيعي مع نمو الدولة منذ بداياتها في العشرينات من هذا القرن وحتى الآن، بالاضافة الى تقديم تحليل لهذا المفهوم في البعد الاجتماعي والسكاني في المملكة.

ويعتبر هذا الكتاب هو الاول من نوعه الذي يبحث في هذا الموضوع من حيث جوانبه المختلفة وبشكل موسع.

ويذكر ان هذا الكتاب هو الكتاب الحادي عشر للدكتور بدران حيث سبق له ان قدم فيها مجموعة من البحوث والدراسات العلمية والادبية والثقافية، والاقتصادية والسياسية المستفيضة.

وزير الاوقاف يترأس اجتماعا لبحث تربيات الاحتفال بذكرى المولد

عمان - الراي - ترأس سماحة الدكتور عبد العزيز الخياط وزير الاوقاف والشؤون والمقدسات الاسلامية اجتماع مديري الاوقاف في محافظات والوية المملكة صباح امس بمبنى الوزارة لبحث الاستعدادات والترتيبات اللازمة للاحتفال بذكرى المولد النبوي الشريف الذي سيقام في قاعة قصر الثقافة بمدينة الحسين للشباب في الثالث والعشرين في الشهر الجاري.

وجرى خلال الاجتماع بحث الامور المتعلقة بمديريات الاوقاف في المملكة وما يقع على عاتقها من دور كبير وفاعل في زيادة الوعي الديني لدى المواطنين.

ودعا سماحة الدكتور الخياط مديري الاوقاف الى العمل المستمر على تكثيف اجتماعاتهم وتواصلهم مع الوعاظ والائمة لتشجيعهم للقيام بدورهم على اكمل وجه في توجيه المواطنين وارشادهم بالنصيحة والخلق الحسن والدعوة الى التقيد بمبادىء الدين الحنيف بما يعود عليهم بالخير في دنياهم واخرتهم.

وقال سماحته: انه يجب على مديري الاوقاف ان يكونوا موجهين ومرشدين لاخوتهم وعليهم ان ينشطوا ويشجعوا العمل الواعي واليقظ في المراكز الاسلامية بما يعود على الاسلام والمسلمين بالخير وخصوصا في هذه الفترة الحرجة التي يعمل فيها اعداؤنا واعداء الاسلام على توجيه ضرباتهم بالاسلام من خلال التيارات المغرضة والمفاسد التي يبثونها بين صفوف المسلمين.

والجدير بالذكر ان اجتماع مديري الاوقاف سيكون دوريا وفي كل يوم اربعاء من مطلع كل شهر لبحث كل ما يتعلق بمديريات الاوقاف بمحافظات والوية المملكة من بناء للمساجد والاشراف عليها ونشاطات المراكز الاسلامية ودور القرآن الكريم وتامين كافة السبل للقيام بواجبها خير قيام وقد حضر الاجتماع الدكتور عبد السلام العبادي امين عام الوزارة وعدد من المسؤولين.

تاجيل دورة تدقيق الحسابات بالجامعة الاردنية

عمان - الراي - قرر مركز الاستشارات والخدمات الفنية والدراسات في الجامعة الاردنية، تاجيل دورته الخاصة في تدقيق الحسابات والتي كان من المقرر ان تبدأ اعمالها يوم السبت القادم، حتى يوم السبت الموافق ٢٢/١٠.

ويأتي تاجيل هذه الدورة لافساح المجال امام اكبر عدد من الاستفادة منها.

ويذكر ان مركز الاستشارات، في الجامعة الاردنية يعمل على عقد مثل هذه الدورات، لتطوير الكوادر الادارية في الدولة.

تشكيل لجنة لوضع تعليمات انظمة انشطة الطلبة المدنيين بمؤتة

عمان - الراي - تقرر تشكيل لجنة لوضع التعليمات التنفيذية لنظام انشطة الطلبة المدنيين في جامعة مؤتة، برئاسة الدكتور نعمان الخطيب رئيس دائرة شؤون الطلبة وعضوية كل من الدكتور محمد سعيد نمور والدكتور نظام المجالي من الدائرة القانونية في الجامعة.

ايفاد طبيب صحي لدورة أكاديمية في امريكا

عمان - الراي - انطلاقا من توجه وزارة الصحة في اعداد الكفاءات الادارية في مجال التخطيط والإدارة الصحية العامة والتغذية قررت الوزارة ايفاد طبيب مركز صحي النصر في دورة اكاديمية تدريبية بموضوع الادارة الصحية ولمدة ٩ شهور في امريكا.

وتأتي هذه الدورة ضمن التعاون القائم بين وزارة الصحة والمركز الثقافي الامريكي.

دعوة وزير الاوقاف للمشاركة في ندوة البركة بالقاهرة

عمان - الراي - تلقى سماحة الدكتور عبد العزيز الخياط وزير الاوقاف والشؤون والمقدسات الاسلامية دعوة من الشيخ صالح عبدالله كامل رئيس شركة البركة للاستثمار للمشاركة في ندوة البركة الخامسة للاقتصاد الاسلامي المقرر عقدها في القاهرة في الفترة الواقعة ما بين ٢٩ و ٣٠ الشهر الجاري وسيقدم الدكتور الخياط خلال الندوة بحثا عن الزكاة وعلاقاتها بالتوجيه الاستثماري للاموال.

احداث مديرية لرعاية الشباب في الزرقاء

الزرقاء - بترا - قرر الدكتور عوض خليفات وزير الشباب احداث مديرية لرعاية الشباب في محافظة الزرقاء.

ويذكر ان محافظة الزرقاء تضم حوالي سبعة اندية منها ثلاثة من الدرجة الاولى واثنان من الثانية ومثلهما من الرابعة.

مطبوعات للاردنية من المجمع العلمي العراقي

عمان - الراي - تسلمت مكتبة مركز الوثائق والمخطوطات في الجامعة الاردنية مجموعة جديدة من المطبوعات من المجمع العلمي العراقي بالاضافة الى عدة مخطوطات نادرة كهدية من الاستاذين احساس عباس واحسان صدقي العمد.

وقد اصدر المركز قائمة تضمنت عناوين هذه المخطوطات والكتب حيث تم توزيعها على كافة الجهات والمؤسسات ذات الاهتمام ليتسنى للدارسين والمهتمين من الاطلاع عليها وتوجيه طلبة الدراسات العليا للاستفادة منها.

كنعان يترأس اجتماع مديري التموين ويستعرض اهداف الوزارة الاساسية

عمان - بترا - ترأس السيد عبدالسلام كنعان وزير التموين امس اجتماعا لمدراء التموين في المحافظات والالوية ومدراء الدوائر في الوزارة.

واستعرض السيد الوزير اهداف الوزارة الاساسية المتمثلة في تامين المواد الغذائية الاساسية للمواطنين وتحديد اسعارها والمحافظة على مخزون احتياطي لمدة ستة شهور والتاكيد على الجودة العاليه للمواد الغذائية ودعمها لحماية المواطن من ارتفاع الاسعار.

ودعا مدراء الدوائر في المحافظات والالوية الى التعامل مع المواطنين بطريقة فعالة وبناء جسور من الثقة معهم بحيث يعرف المواطن ايجابية الدور الذي تلعبه الوزارة.

كما دعاهم الى العمل بجدية وحزم وتحسين كفاءات العاملين في مديرياتهم عن طريق التدريب والتوعية على الاساليب التي توفر الجو المناسب والاداء الحسن وتشجيع الموظف على الانتاجية الصحيحه والاتقان وسرعة الانجاز.

واكد السيد الوزير ضرورة صيانة المستودعات والمحافظة على الصحة العامة للعاملين ومراقبة المخزون.

مدعوون لمراجعة وزارة التعليم العالي لتعيينهم

عمان - الراي - يطلب ديوان الخدمة المدنية ووزارة التعليم العالي من التالية اسماؤهم مراجعة لجنة المقابلة في مبنى وزارة التعليم العالي وذلك الساعة العاشرة من صباح يومي الخميس ١٢/١٠/١٩٨٨ والسبت ١٥/١٠/١٩٨٨.

الحصن، الطفيلة

دبلوم كهرباء، راديو وتلفزيون

عبدالله الفريجات، محمد الشياك، محمد مشتهي، فؤاد ماضي، معين عيسى، فايز الخضر، سامي بكري، عبدالحفيظ عبدالرزاق.

دبلوم تمديدات كهربائية

محمد قبج، محمود ابو فره، احمد ابو غوش، سعيد شروروو، حسين الحمادين، نزار الضمور.

بكالوريوس لغة انجليزية

ابراهيم فؤاد اباظة.

دبلوم كهربائي

صلاح عبدالله، تاجح السدة، محمود حسن، خالد حمد، مازن المومني.

دبلوم تجهيزات خامات معدنية

خالد غرايبة، بشار اللحام، حمود الشدوح، فوزي صالح.

مختبرات صناعية

محمد طه، غسان الوحيدي، وليد السلال، احمد منصور.

بكالوريوس لغة انجليزية اناث السلط

تسرين علي احمد عكاشة.

حمدان يستقبل رئيس واعضاء مجلس بلدي حاتم

اربد - الراي - استقبل الدكتور محمد حمدان رئيس جامعة اليرموك بحضور نائبيه للشؤون الادارية والاكاديمية الاستاذ الدكتور فؤاد الشيخ سالم والاستاذ الدكتور محمد ابو صالح رئيس واعضاء مجلس بلدية حاتم.

وقد اعرب الدكتور حمدان عن شكره وتقديره لمجلس البلدية على تعاونه مع قسم الصحافة والاعلام في تنفيذ برنامج الاتصال السكاني.

واكد الدكتور حمدان حرص الجامعة على التفاعل والتعاون مع كافة مؤسسات القطاعين العام والخاص في سبيل النهوض بالمجتمع المحلي.

وفي نهاية الزيارة قدم الدكتور حمدان لرئيس واعضاء المجلس البلدي ميدالية وشعار الجامعة.

محكمة صلح حقوق عمان
مذكرة دعوة

القاضي السيد عبدالله عويس
رقم الدعوى ٨٨/٣٢٤٧

اسم المدعى عليه وشهرته ومحل اقامته سمير رضا حمدان مصطفى مجهول محل الاقامة يقتضي حضورك لمحكمة صلح حقوق عمان يوم الاحد الواقع في ١٦/١٠/٨٨ الساعة ٩ صباحا للنظر في الدعوى التي اقامها عليك رياض حمدان سماره بصفته اصحاب حق الانتفاع لفندق هلا ان وكيلاه المحاميان هارون رشيد وممدوح عليان فان لم تحضر او ترسل وكيلا عنك ستجري محاكمتك بمثابة الوجاهي.

طالبات الاميرة عالية يزرن الاسعاف الفوري

عمان - الراي - قامت لجنة الهلال الاحمر في مدرسة الاميرة عالية الثانوية للبنات بزيارة الى ادارة الاسعاف الفوري العام حيث تحدث الملازم الاول عبد الكريم ابو سندس الى الطالبات عن طرق الاسعاف الفوري وتابع الوكيل زياد السحيمات الحديث عن اجهزة سيارات الاسعاف وطرق استعمالها.

إعلان صادر عن
سلطة الكهرباء الاردنية

العطاء رقم ٨٨/٨٩

تعلن سلطة الكهرباء الاردنية عن طرح العطاء رقم ٨٨/٨٩ والخاص بتوريد جهاز متعدد القنوات لتسجيل المكالمات الهاتفية.
Multichannel tape recording system

يمكن للمتعهدين الراغبين بالاشتراك في هذا العطاء مراجعة قسم اللوازم في مبنى سلطة الكهرباء الاردنية - بين الدوارين السادس والسابع - جبل عمان، وذلك للحصول على نسخة المواصفات والشروط العامة مقابل دفع مبلغ خمسة دنانير غير مستردة.

تسلم العروض لسكرتير لجنة العطاءات في موعد اقصاه الساعة الثانية عشرة من ظهر يوم الاربعاء الموافق ٢/١١/٨٨ على العنوان المذكور اعلاه، مرفقا بها كفالة بنكية او شيك مصدق بنسبة ٥ ٪ من قيمة العرض.

اعـــلان

يعلن لاطلاع العموم بمقتضى احكام المادة ٢٤ من قانون تنظيم المدن والقرى والابنية رقم ٧٩ لسنة ١٩٦٦ بان اللجنة اللوائية للتنظيم والابنية في لواء مادبا بعد ان اطلعت على قرار اللجنة المحلية لمجلس بلدي جرينة رقم ٢٠ تاريخ ١٢/٤/٩٨٨ المتضمن انتهاء مدة اعلان استحداث دخلة تنظيمية سعة ستة امتار لتخدم الابنية القائمة على القطعة رقم ٤٢ من حوض رقم ١ من اراضي بلدة جرينة والمستخدمة من القطعة رقم ٤٣ حوض رقم ١ جرينة وحيث لم يتقدم اي معترض خلال مدة الاعتراض على ذلك تقرر اللجنة الموافقة على استحداث الطريق المشار اليه اعلاه حسب المخطط التعديلي المعد لهذه الغاية ووضعها موضع التنفيذ خلال مدة خمسة عشر يوما من تاريخ نشر الاعلان في الجريدة الرسمية وجريدتين محليتين تحريرا في ٨/٦/٨٨.

خليل خريسات
متصرف لواء مادبا
رئيس اللجنة اللوائية للتنظيم والابنية
في لواء مادبا

توسيع قاعدة الانشطة التجديدية
توصيات الاجتماع الاستشاري الخامس لبرنامج التجديد التربوي من اجل التنمية العربية

عمان - بترا - اوصى المشاركون في الاجتماع الاستشاري الخامس لبرنامج التجديد التربوي من اجل التنمية في الدول العربية الذي اختتم اعماله هنا امس بزيادة التفاعل والتواصل بين المؤسسات المرتبطة بشبكة التجديدات التربوية وجهة التنسيق الوطني من خلال توسيع قاعدة المشاركة في الانشطة التجديدية على المستوى الوطني وتنمية وحفز التواصل بين الاجهزة التخطيطية والتنفيذية المتصلة بمجالات التجديد التربوي وانشطته.

كما اوصوا بان تتجسد عملية المشاورات الاقليمية في الاجتماعات الاستشارية الاقليمية التي تعقد دوريا كل عامين لمراجعة البرنامج وتطوير انشطة جديدة له بحيث تكون مهمتها الاساسية تجديد وتطوير البرنامج حسبما تستدعيه المتغيرات والاولويات التي تراها الدول الاعضاء اما المجموعات الفنية لتطوير البرنامج فتتكون من الخبراء في المؤسسات المشاركة والمنظمات العربية الاقليمية وفروعها حيث يتم اختيارها حسب كفاءاتهم وخبراتهم.

واكد المشاركون اهمية توفير الموارد اللازمة لتنفيذ خطة عمل البرنامج وانشطته والعمل على تحقيق زيادة الموارد وحجم المساهمات من الجهات والهيئات والمؤسسات التي تساهم حاليا في تنفيذ البرنامج والاخذ باسلوب التمويل غير المباشر وذلك من خلال ادخال بعض انشطة شبكة التجديد التربوي ضمن الانشطة المماثلة التي يتم تنفيذها وتمويلها بمعرفة المؤسسات الوطنية مما يوفر للوحدة الاقليمية كلفة التخطيط والتحضير والتجهيز والتنفيذ.

ودعوا الدول المشاركة الى دراسة خطة العمل والانشطة المعتمدة بهدف تحقيق اهداف التجديد لديها ودعوة المنسق الاقليمي الى تنظيم زيارات للدول المشاركة للتنسيق والاتفاق على الانشطة والمحاور التي يمكن الاستفادة منها في كل دولة.

واوصوا كذلك بمواصلة ترجمة منجزات البرنامج الاقليمي من اللغة العربية الى لغات اخرى وبخاصة اللغتين الانجليزية والفرنسية وان يتم ذلك بالتعاون والتنسيق بين الوحدة الاقليمية والمؤسسات الوطنية التي تتوفر لديها الامكانات الفنية والمادية للقيام بتلك الترجمات والعمل على ترجمة ابرز المنجزات في مجالات التجديد التربوي لدى البرامج الاقليمية الاخرى الى اللغة العربية.

وحول خطة عمل برنامج التجديد التربوي من اجل التنمية في الدول العربية للسنوات ١٩٨٩ - ١٩٩٣ اكد المشاركون ان شبكة التجديدات التربوية تعنى بتنسيق محتوى التعليم الاساسي واساليبه مع اوضاع وخصائص متطلبات البيئات المختلفة وحاجات التنمية فيها واعطاء مزيد من العناية لتعليم الفتاة لتاخذ دورها الكامل في المساهمة في حياة المجتمع.

كما دعوا الى العناية بفئة المعاقين وتطوير مواد نموذجية تعليمية مناسبة لهم.

اسم وخبر

امين عام الخارجية

استقبل السيد نبيه النمر الامين العام لوزارة الخارجية في مكتبه صباح امس السيد عبدالله الشرفا سفير دولة الامارات العربية المتحدة في عمان مودعا بمناسبة انتهاء مهام عمله كسفير لبلاده لدى البلاط الملكي الهاشمي.

د. عبدالرزاق طبيشات

يغادر إلى مراكش يوم الاحد المقبل الدكتور عبدالرزاق طبيشات رئيس بلدية اربد للمشاركة في المؤتمر الأول للمدن العربية والاوروبية والذي سيعقد في العاصمة المغربية اعتبارا من ٢٠ الجاري.

الشيخ علي الياس ابو اشديف

ادخل الشيخ علي الياس ابو اشديف شيخ عشائر الشديفات المدينة الطبية واجريت له عمليه جراحية تكللت بحمد الله بالنجاح.

د. زياد النجار

باشر الدكتور زياد النجار عمله طبيبا للصحة العامة في مديرية صحة محافظة الزرقاء.

ابراهيم ابو جبل

قرر مجلس ادارة المؤسسة العامة للضمان الاجتماعي اعارة السيد ابراهيم ابو جبل مدير دائرة الاحصاء في المؤسسة للعمل كخبير مالي ومحاسبي في منظمة العمل الدولية لدى مؤسسة التامينات الاجتمعية في اليمن الشمالي.

د. محمد الكيلاني

باشر الدكتور محمد فتحي الكيلاني عمله مديرا لزراعة محافظة المفرق.

د. خليل نمر حامد

يغادر عمان يوم غد الى المانيا الاتحادية الدكتور خليل نمر حامد رئيس قسم الطب الطبيعي والتاهيل في مستشفى البشير لحضور مؤتمر طبي عالمي للمعالجة بالمياه المعدنية ولمدة خمسة ايام.

حديثة الفواز

باشر السيد حديثه الفواز عمله امس في مديرية القبول والتسجيل في الجامعة الاردنية بعد اجراء عملية في مستشفى الجامعة.

مصطفى ابو عدل

باشر السيد مصطفى صالح ابو عدل مدير التفتيش في وزارة المالية عمله بعد الوعكة الصحية التي المت به.

عزام المحيسن

باشر المهندس عزام المحيسن عمله مديرا لزراعة لواء مادبا.

زياد الشمايلة

يغادر عمان اليوم الدكتور زياد الشمايلة الاستاذ المساعد بكلية الطب بالجامعة الاردنية واختصاصي العيون الى المانيا الاتحادية في دورة علمية لمدة شهرين.

الزميل نايف المعاني

يغادر الزميل نايف المعاني من اسرة تحرير صوت الشعب اليوم الى دمشق في زيارة تستغرق اسبوعا.

عدنان النجار

أجيز السيد عدنان النجار من مديرية اتصالات عمان الغربية لمدة اسبوع.

ندوة في اربد حول المقارنة بين الفقه والقانون

اربد - الراي - عقدت في قاعة الندوات والمحاضرات في مسجد جامعة اليرموك ندوة بعنوان "مقارنة بين الفقه والقانون" شارك فيها كل من الشيخ مصطفى الزرقا والدكتور كامل السعيد والدكتور محمد فتحي الدريبي والدكتور عباس الصواف.

وتحدث في بداية الندوة الشيخ مصطفى الزرقا حيث بين في حديثه الفرق بين التشريعين الوضعي والالهي وقال ان التشريع الوضعي يتغير بين حين واخر ويتغير حسب اهواء واضعيه اما التشريع الاسلامي فيتميز بالثبات وقال ان هدف التشريع الاسلامي هو اقامة اصول العدل والحق بين جميع طبقات الناس وان اهم ما يميز التشريع الاسلامي هو احترام المكلفين له وذلك لان العقيدة هي الاساس الذي تتبنى عليه الشريعة الاسلامية وهذا اهم ما يميز القانون الالهي عن القانون الوضعي واشار الى ان القانون الوضعي يتميز بالشكليات وان القاعدة التي يقوم عليها التشريع الاسلامي افضل من القاعدة التي يقوم عليها القانون الوضعي واوضح ان التعسف في استعمال الحق يحيله الى باطل في حين ان الفقه الاسلامي يمنع التعسف في استعمال الحق.

واشار الشيخ الزرقا الى ان عمادة القانون الاوروبي هو القانون الروماني مثال ذلك الحق المطلق للسادة في التحكم بالرقيق الى حد قتلهم، وعن التعسف في استعمال الحق قال لقد وضعت قيود في الشريعة الاسلامية لاستعمال الحق فلا يحق لانسان ان يستعمل حقه بصورة تؤذي الآخرين.

وتحدث في الندوة الدكتور عباس الصواف فقال ان التشريع الاسلامي يتميز بالوضوح والبساطة والبعد عن التعقيد اضافة الى اتسامه بعدم التناقض.

وتحدث الدكتور محمد فتحي الدريبي فقال ان جميع النظم قد عجزت عن مواكبة التشريع الالهي وذلك لان اهم ما يميز التشريع الاسلامي ان الكتاب الذي تستمد منه الشرائع والقوانين الإسلامية هو كتاب سماوي، واضاف ان الحق لا يسمى حقا في الشريعة الاسلامية الا اذا نزل به حكم الهي وقال ان الاسلام جعل الحقوق قائمة على اساس التكاليف حيث كانت مقاصد الشريعة الاسلامية هي ايصال الحقوق الى اصحابها.

واشار الى ان الحق في الشريعة الاسلامية مقيد وليس مطلق وهو مقيد بما قيدته الشريعة الاسلامية نفسها وان الاسلام قد ربط بين الحق الاجتماعي وبين العدل وان حق الله هو حق الجماعة كما ان من الحقوق التي اكدت عليها الشريعة الاسلامية حق الجماعة بدليل تحريم الاحتكار الذي تتجلى فيه مصلحة الجماعة والحق ليس بأيدي فئة يتصرفون فيه كيف يشاؤون. وقال ان اهم ما ركزت عليه الشريعة الاسلامية في مجال المحافظة على حقوق الناس هو التعاون كذلك فإن الحرية التي جعلتها الشريعة الاسلامية حق للفرد وللجماعة هي حرية مقيدة ضمن حدود مصلحة المجتمع.

وحضر هذه الندوة التي جاءت بدعوة من المركز الثقافي الاسلامي في اربد الدكتور عبدالرزاق طبيشات رئيس البلدية ومعتصم العبيني مساعد محافظ اربد والدكتور عبدالقادر الرباعي مدر مركز الدراسات الاسلامية باليرموك والدكتور رسلان بني رسلان رئيس المركز وعلي الموسى مدير أوقاف اربد والدكتور محمد صلاح مدير المركز وحشد من المدعوين.

مسرحية ليلى والعم طريف في جبل عمان

تبدأ امانة عمان الكبرى بالتعاون مع فرقة عرار المسرحية عرض المسرحية التربوية الهادفة ليلى والعم طريف تاليف واخراج ابراهيم الكردي في جبل عمان وعلى مسرح مدرسة المطران ابتداء من يوم السبت ضمن الخطة التي وضعتها الامانة لتعميم المسرحية والمسرح الارشادي على كافة المناطق في عمان وقد سبق للمسرحية وان عرضت على مسرح قصر الثقافة وعلى مسرح منطقة يسمان بالهاشمي الشمالي لمدة ثلاثة اسابيع متواصلة وباقبال جماهيري حاشد.

المحليات

المفرق

● لجنة السير الفرعية
● زيارة مستشفى المفرق

المفرق ـ الراي ـ ذكر السيد فايز العبادي محافظ المفرق رئيس لجنة السير المحلية في المحافظة بانه سيكلف لجنة خلال الاسبوع القادم لقياس المسافة بين العذير الابيض والمفرق وسيتم رفع نتائج هذه الدراسة الى السيد وزير النقل والاتصالات ليصار الى وضع تعرفه محددة للاجور بناء على ذلك كما سيتم التأكيد على الباصات العاملة على خط المفرق ـ العذير الابيض للالتزام بالخط المقرر لها في الامتياز الممنوح.

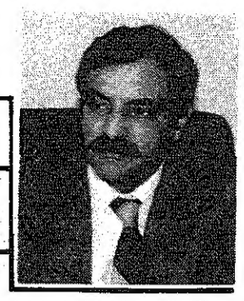

السيد فايز العبادي ـ محافظ المفرق

وقال السيد العبادي انه سيتم اجراء دراسة بالتعاون مع مديرية شرطة المحافظة للتعرف على مسار الباصات العاملة على خط الزنية ومن ثم الزام هذه الباصات بدخول القرية لايصال المواطنين حفاظا على سلامتهم وراحتهم.

زيارة المستشفى الحكومي

المفرق ـ الراي ـ أكد الدكتور فهمي بشارات مدير مستشفى المفرق الحكومي على ضرورة التزام المواطنين بالمواعيد الجديدة لزيارة المستشفى في الايام العادية من الساعة الثالثة وحتى الخامسة وفي ايام الجمع والعطل الرسمية تكون الزيارة على فترتين صباحية من ١٠ ـ ١٢ ومسائية من ٣ ـ ٥.

وتمنع الزيارة يوم الثلاثاء منعا باتا.

اجتماع..

المفرق ـ الراي ـ قرر السيد علي جدوع مدير التربية والتعليم في محافظة المفرق عقد اجتماع لمديري ومديرات المدارس الثانوية الكاملة في المحافظة الساعة ١٠ من صباح يوم الاحد القادم في قاعة ثانوية راية بنت الحسين لمناقشة تعليمات امتحان الثانوية العامة وتعبئة بطاقات اشتراك الطلبة.

مجلس للاباء والمعلمين

المفرق ـ الراي ـ تم تشكيل مجلس آباء ومعلمين في مدرسة الزعتري الاعدادية برئاسة السيد عودة سليمان مدير المدرسة وعضوية السادة احمد نادي جهاد الشرفات جميل عبد الله، ماجد عواد، عودة عيد، صبيح عودة، رفاعي مفلح ومقبل حمود.

الزرقاء

● حفريات المجاري بالمحافظة
فصل ٣٨٧٣ هاتفا

الزرقاء ـ الراي ـ ذكرت مصادر مطلعة بأن عمليات حفر المجاري في منطقة الهاشمية واسكان الهاشمية ستبدأ يوم السبت القادم بعد ان تمت عملية التخطيط لهذه المجاري واشارت هذه المصادر الى ان بلدية الهاشمية اوقفت عمليات التعبيد لهذه الغاية.

* * *

الزرقاء ـ الراي ـ ذكر السيد وديع طعمه مدير اتصالات الزرقاء بأنه خلال الايام الماضية فصل ٣٨٧٣ هاتفا واشار الى نسبة (٩٠) بالمائة من هذه الهواتف تم اعادتها للعمل علما ان الاموال المترتبة على الهواتف المفصولة لا تقل عن ٢٥ دينارا للهاتف

تربية

الزرقاء ـ الراي ـ قام الدكتور مهدي الكرنز مدير التربية والتعليم في محافظة الزرقاء بجولة تفقدية شملت مدارس شومر في اسكان المعلمين وثانوية الزواهرة في حي رمزي استطلع خلال الجولة مسار اليوم الدراسي والمرافق العامة فيها واكد للمؤسسات المزاره ضرورة الاهتمام بالنظافة العامة والكلمات الصباحية والاذاعة المدرسية

ومتابعة الامور الفنية والادارية كما اكد في لقائه على ضرورة تشكيل المجالس في المدرسة وعلى استغلال فاعلية هذه المجالس.

تحديد مراكز

الزرقاء ـ الراي ـ قرر الدكتور مهدي الكرنز تحديد مراكز المعلمين التالية اسماؤهم على النحو التالي: سلامه علي / الشاملة بنين، محمد احمد / الهاشمية الثانوية كفاح ظاهر / هاني بني مسعود الثانية، محمود راغب / حي الامير حسن الابتدائية واصل عبد الرحيم / الامير طلال الاولى وليد رائد / الظواهرة الثانوية، صباح محمد / العالوك، ابتسام شفيق / زينب الاسندية الاولى تمام ضيف الله / اجنادين الثانية رقية احمد / الازرق الثانوية، سرية حسن / حي الضباط، ايمان احمد / اجنادين الثانية، نشأة سعد / حي رمزي، عائدة عبد الله / حي معصوم الاولى، سوسن علي / رايه الثانية، زغلوله محمد / الرصيفة الشمالية الثانوية.

مجلس اباء

الزرقاء ـ الراي ـ تم تشكيل مجلس اباء ومعلمين في مدرسة محمد بن قاسم الثاني على النحو التالي، عدنان كريشان مدير المدرسة رئيسا، وعضوية صدقي مصطفى احمد اسعد، علي محمود، محمد يوسف، احمد محمد، فايز حسن، محمد هارون، عبد الجابر يوسف.

كما تم تشكيل مجلس اباء في مدرسة مصعب الاولى على النحو التالي عبد الله رضوان رئيسا، وعضوية سعيد الاسحم، عبد الرحمن الشقلاوي، وتيسير محمد، علي خلف نوفل، ابراهيم حماد، خليل العمري.

يوم الطفل

الزرقاء ـ الراي ـ نظمت مدرسة راية بنت الحسين الثانية ومدرسة حسان بن ثابت وعدد من المؤسسات التربوية الاخرى احتفالات بمناسبة يوم الطفل العربي تم خلال هذه الاحتفالات تقديم الفقرات الفنية الهادفة وعمل الندوات الخاصة بنظافة الاسنان والنظافة العامة وافتتاح المعارض التي تم تجهيزها من قبل الاطفال انفسهم.

عجلون

● تفقد مصادر مياه اللواء
● التبرعات لصالح السودان

عجلون ـ الراي ـ ذكر السيد نايف المومني مدير ناحية كفرنجة ان لجنة جمع التبرعات للتضامن مع السودان الشقيق تبدأ اعمالها اعتبارا من صباح اليوم الخميس ولمدة اسبوع ضمن منطقة ناحية كفرنجة في حين بدأت مدارس الناحية عملية جمع التبرعات لهذه الغاية منذ اسبوع.

لقاء

عجلون ـ الراي ـ التقى السيد يوسف طلافحة متصرف لواء عجلون بالوكالة وفدا من مهندسي مياه محافظة اربد وبحث معهم المشكلات التي تواجه ربط منازل المواطنين في بلديات عجلون عنجرة كفرنجة عين جنا بشبكات الصرف الصحي ثم قام واعضاء الوفد بتفقد مصادر مياه في عرجان وكفرنجة وراجب واطلع على عملية ضخ المياه للمواطنين في اللواء.

كما تفقد الشبكة التي نفذتها سلطة المياه لقرى الساخنة والفاخرة والشكارة وقراها.

اخبار المحافظات والالوية

البلقاء

● تسجيل الناخبين لبلدية عيرا
● هيئة ادارية لجمعية الهلال

السلط ـ الراي ـ ذكر السيد محمد ابو عنزة رئيس لجنة تسجيل الناخبين لانتخابات بلدية عيرا، ان اللجنة فرغت من تسجيل الناخبين لانتخابات البلدية، حيث بلغ عدد المسجلين في سجلات الانتخابات ٩٧٩ مواطنا ومواطنة منهم ٥١٥ ذكورا و٤٦٤ اناثا، وتم تعليق الجداول في دار البلدية والمركز الصحي والمسجد للاعتراض ولمدة اسبوع كما تم يوم الثلاثاء الموافق ١٨/١٠/٨٨ للنظر في الاعتراضات من قبل رئيس اللجنة، وبعدها تعلق الجداول للاعتراض على الاعتراضات ولمدة اسبوع اخر ايضا.

ومن الجدير بالذكر ان وزير الشؤون البلدية والقروية والبيئة قد قرر تعيين السيد عبدالقادر الهباهبة مساعد محافظ البلقاء رئيسا للانتخابات وتحديد ايام الاحد، الاثنين، الثلاثاء١٨، ١٩، ٢٠/١٢/٨٨ موعدا للترشيح ويوم ٢٥/١٢/٨٨ موعدا للاقتراع.

* * *

السلط ـ الراي ـ عقدت الهيئة العامة للجمعية الوطنية للهلال الاحمر في مدينة السلط اجتماعا امس برئاسة فضيلة الشيخ محمد امين الكيلاني ناقشت خلاله التقريرين الاداري والمالي، كما اطلعت على نشاطات الجمعية من خلال مبرة سمو الامير عبدالله لرعاية الايتام ودار الحضانة وروضة الاطفال والمجموعة الكشفية.

كما اطلعت الهيئة العامة على خطة العمل للعامين القادمين منها اقامة محلات تجارية على واجهة الشارع المؤدي الى الجمعية لتوفير موارد مالية ثابتة تمكنها من انجاز تطلعاتها، كما جرى انتخاب هيئة ادارية جديدة بالتزكية حيث فاز السادة التالية اسماؤهم:

فضيلة الشيخ محمد امين الكيلاني ـ رئيسا، السيد عبدالرزاق اسماعيل العطيات ـ نائبا للرئيس، السيد يوسف الساكت ـ امينا للصندوق، السيد صبري المسعود ـ امينا للسر.

وعضوية السادة عقاب ابو رمان. احمد رضوان ابو السمن يونس الجزازي، محمود الكلوب، هيفاء الشاكر، ونعمات عطيات.

تربية البلقاء

السلط ـ الراي ـ عممت مديرية التربية والتعليم لمحافظة البلقاء على مديري ومديرات المدارس في المحافظة لتزويد المديرية باسماء المعلمين والمعلمات الراغبين بالعمل كمشرفين تربويين وذلك في موعد اقصاه نهاية الدوام من اليوم الاربعاء.

من ناحية اخرى تطلب المديرية من المعلمين التالية اسماؤهم مراجعة قسم شؤون الموظفين في المديرية لتحديد مراكز عملهم وهم: عبدالمجيد الفقراء، ابراهيم السالم، بسام عقيلان.

احتفال

السلط ـ الراي ـ اقامت مدرسة الحسناء بنت معاوية للبنات احتفالا بيوم الطفل العربي تضمن على القاء الكلمات والقصائد والاناشيد واغاني للاطفال ومسابقات للاطفال.

كما قامت مديرة المدرسة بتوزيع الجوائز على الطالبات تعبيرا عن اهمية هذه المناسبة.

مياه البلقاء

السلط ـ الراي ـ ذكر المهندس زياد عميش مدير مياه محافظة البلقاء بالوكالة ان المديرية بصدد ايجاد واستحداث شبكات مياه جديدة منظمة في مدينة السلط، خاصة وانه مضى فترة طويلة على الشبكة القديمة مما ادى الى تلفها وذلك خوفا من تسرب المياه واختلاطها بالمياه العادمة.

كما ان المديرية بصدد تغيير شبكة المياه في منطقة الرهوة في بلدة الفحيص، وذلك حفاظا على الصحة والسلامة العامة.

تربية

السلط ـ الراي ـ قررت مديرية التربية والتعليم في محافظة البلقاء عقد اجتماع يوم الاربعاء المقبل ١٩/١٠/٨٨ في قاعة مدرسة عقبة بن نافع الثانوية للبنين بالسلط لمعلمي التربية الرياضية في مدارس المحافظة، لمناقشة خطة النشاطات الرياضية، كما قررت المديرية عقد اجتماع اخر يوم الخميس ٢٠/١٠/٨٨ في قاعة مدرسة بنات السلط الثانوية لمعلمات التربية الرياضية في مدارس المحافظة للغاية ذاتها.

مجلس اباء

السلط ـ الراي ـ عقد مجلس الاباء والمعلمين في مدرسة عين الباشا الثانوية للبنين اجتماعا يوم امس تم خلاله استعراض عدد من الامور التربوية وعلاقة الاسرة بالمدرسة والمشاركة في النشاطات التي تقيمها المدرسة، كما تم انتخاب مجلس للاباء والمعلمين في المدرسة من السادة:

محمد الرشايدة ـ رئيسا، محمد ابوفقسه. علي السطري، اكرم الجيزاوي، ابراهيم عمران، محمد فضل، مجحم الفاعوري، محمد ابو هنطش، هاشم الواكد، حمدان عواملة، الدكتور احمد الظاهر، ومحمود خرابشة.

الطفيلة

● مناقشة التقارير الختامية للجان التنمية في الطفيلة

الطفيلة ـ الراي ـ تم امس مناقشة التقارير الختامية التي اعدتها لجان التنمية في محافظة الطفيلة.

السيد عارف ارشيد ـ محافظ الطفيلة

وقال السيد عارف ارشيد محافظ الطفيلة ان التقارير التي تتضمن توصيات واقتراحات لجان التنمية جرت مناقشتها في اجتماع موسع يوم امس تم خلاله صياغتها بشكل ختامي لعرضها في اجتماع يعقد يوم السبت القادم يترأسه وزير التخطيط في العاصمة عمان.

تربية

الطفيلة ـ الراي ـ قرر السيد فؤاد العوران مدير التربية والتعليم في محافظة الطفيلة عقد اجتماع لمديري ومديرات المدارس لمحافظة الطفيلة في الساعة التاسعة من صباح يوم الاحد القادم في قاعة المدرسة المهنية الثانوية المجمعة.

مستشفى الطفيلة

الطفيلة ـ الراي ـ اعلن الدكتور عبدالله الربيحات مدير مستشفى الطفيلة الحكومي عن اعتماد مواعيد جديدة لزيارة المرضى في المستشفى تبدأ من الساعة الثالثة وحتى الخامسة من مساء كل يوم باستثناء يوم الثلاثاء الذي تمنع فيه الزيارة كما تقرر تحديد موعدين للزيارة خلال ايام الجمعة والعطل الرسمية الاول من الساعة العاشرة الى الثانية عشرة ظهرا والثاني من الساعة الثالثة الى الخامسة من مساء كل يوم.

مجالس امهات

الطفيلة ـ الراي ـ تم تشكيل مجلس للامهات في مدرسة عيما الثانوية للبنات من الانسة سلوى المراحلة مديرة المدرسة رئيسة وعضوية المعلمات ايمان القطيطات ورائدة العطيوي وامل المطرمي والامهات صباح الربيحات ونجلاء الغبايشة وشفيقة الرعود.

وتم تشكيل مجلس اخر للامهات في مدرسة الدويخلة الثانوية للبنات من السيدة عفاف العطيوي مديرة المدرسة رئيسة وعضوية المعلمات شادية الحناقطة وفاطمة الخريسات ونجوى الربابعة وتغريد ابو الرب والامهات سلوى الحوامدة وميسر الجرابعة ونبها العطيوي ونجاح الشبيلات وابتسام الجرابعة وضحى المحاسنة.

كما تم تشكيل مجلس اخر في مدرسة رويم الاعدادية للبنات من الانسة مناهي العوران مديرة المدرسة رئيسة وعضوية المعلمات منى البداينة واعتدال العوران والامهات غازية سالم وسارة الرواشدة وجملة الشماسات.

اربد

● انجازات قسم الصيانة في اربد

د. عبد الرزاق طبيشات ـ رئيس بلدية اربد

اربد ـ الراي ـ ذكر الدكتور عبد الرزاق طبيشات رئيس بلدية اربد ان قسم الصيانة في البلدية قام خلال الشهر الماضي بصب (٧٧) مترا مكعبا من الخرسانة المسلحة والعادية وعمل (١٠٦٥) مترا مربعا من خرسانة الاطاريف وبناء (١٨٧) مترا مربعا من البلوك و (٣٩٠) مترا طوليا من حجر الكندريم و (١٦٠) مترا طوليا من حجر المجاري وقصارة (٢١٢) مترا مربعا وعمل (١٧٠) مترا مربعا من الرصفيات ونقل (١١٢٤) مترا من الاتربة ودهان (١٨٠٠) متر مربع.

معاملات

الرمثا ـ الراي ـ ذكر مدير الشؤون البلدية والقروية والبيئة للواء الرمثا ان مجموع المعاملات التي انجزت في المديرية خلال الشهر الماضي بلغت ٩٠ معاملة موزعة على النحو الاتي: معاملات مخططات موقع (٥٠) ومعاملات ترخيص (٣٥) ومعاملات افراز (٢٠) ومعاملات ماء وكهرباء (٣٠).

انجازات قسم الابنية

الرمثا ـ الراي ـ قام قسم الابنية في بلدية الرمثا خلال الشهر الماضي بانجاز (٤٢٦) معاملة منها (١٥٠) معاملة رسم مخططات موقع و (٦) معاملات تدقيق و (٦) معاملات افراز وتوحيد و (٦) معاملات فضلات و (٤) معاملات رسم تعديل و (٦) معاملات كهرباء و (٤٥) معاملة كشوفات ابنية و (٤٥) معاملة استقامات ابنية و (٤٥) معاملة اصدار رخص ابنية و (١٣) معاملة استقامات شوارع.

افتتاح معرض

اربد ـ الراي ـ افتتح السيد قاسم ابو عين مدير التربية والتعليم لمحافظة اربد يوم امس معرضا طبيا اقامته مؤسسة الحياة الطبية واشتمل المعرض على اجهزة طبية مختلفة واجهزة مختبرات للمدارس.

وحضر حفل افتتاح هذا المعرض والذي سيستمر لمدة ثلاثة ايام عدد من ذوي الاهتمام والاختصاص.

دوره

بني كنانه ـ الراي ـ افتتح السيد محمد سعود عبيدات المدير الفني لتربية بني كنانه دورة للتربية الاسلامية لمعلمي هذه المادة، وتهدف الدورة الى تزويد المعلمين بالاساليب التربوية الحديثة وتطالبهم بتربية الطلبة تربية اسلامية.

ويحاضر في هذه الدورة المشرف قاسم الغادي

معان

● المومني يترأس اجتماعا لذكرى المولد النبوي الشريف

معان ـ الراي ـ تفقد المهندس عوض ابو هلالة مدير اشغال محافظة معان صباح امس عددا من مشاريع الطرق في بعض قرى المحافظة حيث اطلع خلال هذه الجولة على الاعمال الجارية في اعمال التوسعات والفتوحات والتعبيد والمراحل المنجزة من هذه المشاريع ورافقه في هذه الجولة عدد من المهندسين في المديرية.

معان ـ الراي ـ يترأس السيد جمال المومني محافظ معان اجتماعا يوم الاثنين المقبل لاعضاء لجنة احتفالات المحافظة بذكرى المولد النبوي الشريف لبحث التسهيلات التي ستتخذ في احتفالات المحافظة بهذه المناسبة الكريمة.

تربية

معان ـ الراي ـ عقدت مديرية التربية والتعليم بمحافظة معان دورة لمعلمي ومعلمات التربية الاسلامية استمرت يومين ونوقشت خلالها عدة مواضيع تربوية تتعلق باساليب التلاوة وتفاعل الطلبة للنشاطات الدينية والثقافية كما جرى عرض حصة تلفزيونية مصورة تناولت ملاحظات ميدانية واشرف على هذه الدورة السيد محمد دخل الله ابو هلالة المشرف التربوي في مديرية تربية معان.

معلمون

معان ـ الراي ـ تطلب مديرية التربية والتعليم لمحافظة معان من المعلمين والمعلمات التالية اسماؤهم مراجعة قسم شؤون الموظفين في المديرية لاستكمال اجراءات تعيينهم وهم: محمد الصرايرة، وليد احمد، عدنان محمد، هشام قوقزة، محمد راشد، نصر سليمان، خليل محمد، معاوية الشواورة، عدنان يوسف، محمد عيد، سلامة سويلم، عبير زيد، سرية حامد.

الكرك

● ترتيبات لمواجهة ظروف فصل الشتاء.

الكرك ـ الراي ـ ترأس السيد محمد الضمور مساعد متصرف القصر اجتماعا للجنة السلامة العامة في اللواء لوضع الترتيبات الخاصة بمواجهة ظروف فصل الشتاء حيث تقرر تشكيل لجان مركزية واخرى فرعية في المجالس المحلية هناك كما تقرر مخاطبة الجهات المعنية لاتخاذ الاجراءات التي تضمن سلامة المواطنين وتوفير المحروقات والمواد التموينية لهم.

وحصر الاليات الموجودة لدى القطاعين العام والخاص في اللواء للاستفادة منها وقت الحاجة اضافة الى تجهيز غرفة العمليات في دار المتصرفية.

الشلل الدماغي

الكرك ـ الراي ـ القى الدكتور رضوان الشمايلة محاضرة في مدرسة بنات فقوع الثانوية عن الشلل الدماغي.

كما القى الدكتور عبد الكريم محمود محاضرة بمدرسة غور المزرعة للبنات تحدث فيها عن وقاية الاطفال من الامراض وذلك بمناسبة الاحتفال باسبوع الطفل.

تربية القصر

الكرك ـ الراي ـ يطلب مدير تربية القصر من مديري ومدارس اللواء مراجعة قسم شؤون الموظفين لاستلام نماذج الملاكات المدرسية كما يطلب من حسن العقيلي، اسماعيل عمر، رمضان وديع، جميلة شاهين، سهام العبسي، واجد الضمور، ماجدة الطراونة مراجعة القسم المذكور لتحديد مراكزهم.

المزار

الكرك ـ الراي ـ ترأس السيد سلطي نصار متصرف لواء المزار اجتماعا في المتصرفية لوضع ترتيبات احتفالات اللواء بمناسبة عيد المولد النبوي الشريف الذي يصادف في الرابع والعشرين من الشهر الجاري وعيد ميلاد جلالة الملك الحسين في الرابع عشر من الشهر القادم ويتضمن برنامج الاحتفالات الذي سيستمر من ٢٤ الجاري وحتى الرابع عشر من الشهر القادم اقامة احتفال خطابي بمسجد جعفر في المزار بالحديث عن السيرة النبوية العطرة اضافة الى تقديم اناشيد دينية كما سيلقي الدكتور علي محافظة رئيس جامعة مؤتة محاضرة في نادي المزار بالحديث عن سيرة جلالة الحسين والانجازات التي تحققت في عهده الميمون كذلك يتضمن البرنامج دعوة وزير الشباب لافتتاح اندية مؤتة والاطلاع على سير العمل لبناء ناديي مؤاب وذات رأس كذلك سيتم في هذه الفترة ايضا اقامة مباريات رياضية بين اندية اللواء وتوزيع الخدمات على الاسر المحتاجة.

فندق ريجنسي بالاس
The Regency Palace Hotel
SRS
أحلى السهرات
في نادي ومطعم
الأعلى
AL ALALI
مع المطرب اللبناني
مروان أدهم
والراقصة الشرقية
سمارا
بمصاحبة الباند الغربي
The Oryx Band
والتخت الشرقي بقيادة
انطون شمعون
للحجز هاتف ٦٦...

مطلوب حالاً

مؤسسة زياد صلاح للمقاولات بحاجة للمهن التالية لمشروع جامعة مؤته الكرك.
١. سائق ونش متحرك حمولة ٢٠ طن
٢. سائق خلاطه متحركة عدد اثنين يحمل رخصة جميع السيارات
٣. سائق بكب عمومي.
٤. نجارين طوبار (سيرفيس).
فعلا من يجد بنفسه الكفاءة مراجعة ادارة المشروع في موقع العمل بجامعة مؤته الجناح المدني الكرك خلال ساعات الدوام الرسمي للمراجعة هاتف ٣٧١٦٥٦ مؤته الكرك.

إعلان صادر عن
مؤسسة المواصلات السلكية واللاسلكية

تعلن مؤسسة المواصلات السلكية واللاسلكية لمشتركي الهاتف في منطقة امانة عمان الكبرى عن توحيد رموز الخدمات اليدوية الخاصة وذلك في كافة مقاسم المنطقة المعنية اعتبارا من صباح يوم الجمعة الموافق ١٤/١٠/٩٨٨ وكما يلي:-

الخدمة	الرمز الحالي	الرمز الجديد
١ ـ استعلامات دليل الهاتف	١٢	١٢١
٢ ـ تسجيل الاعطال	١٤	١٢٢
٣ ـ تسجيل المكالمات الوطنية	١٠	١٣١
٤ ـ مراجعة المكالمات الوطنية		١٣٣

ويمكن لكافة مشتركي الهاتف في المملكة تسجيل مكالماتهم الدولية عن طريق مامير المقسم الدولي الالكتروني الجديد وذلك بطلب الرقم (٠١٣٢) ما عدا المكالمات اليدوية الى سوريا فتتم كمايلي:-

	الرمز الحالي	الرمز الجديد
تسجيل المكالمات	١٧	١٣٢
مراجعة المكالمات	١٥	١٣٤

المدير العام
المهندس محمد شاهد اسماعيل

دروس خصوصية

مدرسة لغة فرنسية ترغب في اعطاء دروس خصوصية لجميع المراحل.
للمراجعة: يرجى الاتصال بهاتف ـ ٨٢٦٢٨٧.

شقة للايجار بالشميساني

يتوفر لدينا شقه مؤلفة من ثلاث غرف نوم وصالون وسفره مع برندتين وحمامين بالاضافة الى تدفئة مركزية في اجمل موقع في الشميساني بعد الباب الرئيسي لفندق الماريوت خلف بقالة الاقصى.
للمراجعة: يرجى الاتصال بهاتف ٧٧١٧٨٠ عماد النجار.

فلل للايجار مفروشة سوبر ديلوكس

فلل عدد ٢ مفروشة فرش سوبر ديلوكس وحديثة البناء ومزخرفة بديكورات خارجية وداخلية وجميع الخدمات متوفر ومحاطة بحديقة زهور الموقع مقابل مدخل مستشفى الجامعة.
المراجعة: ت ـ ٨٤٦٨٩٦.

بسم الله الرحمن الرحيم
اعلان

١ـ تعلن القيادة العامة للقوات المسلحة الاردنية ـ سلاح الجو الملكي الاردني عن طرح عطاء رقم س ج/ش ل/انشائية/١٥/٨٨ وهي مواد كهربائية مختلفة.
٢ـ على الراغبين بالاشتراك مراجعة رئيس لجنة الشراء بقيادة سلاح الجو الملكي الاردني للحصول على المناقصة.
٣ـ اخر موعد لقبول المناقصات الساعة العاشرة يوم الخميس الموافق ٢٠/١٠/١٩٨٨م.

قصر التزلج
يدعو صغارنا الاحباء الانضمام الى نادي قصر التزلج للاصغار
● التدريب على اسس التزلج
● مسابقات تنظم شهريا
● مسابقات ترفيهية
● افلام خاصة بالصغار
● جوائز للمشاركين والفائزين
● ساندويشات ومرطبات للمشاركين
● عروض سحرية للساحر محمد ابو سنينه
ـ يومي الجمعة والاحد من كل اسبوع
ـ من الساعة ١٠½ ـ ١½ ظهرا
ـ سعر التذكرة دينارين "٢"
Skating Palace

! الابرة العجيبة ؟

لربات البيوت والطالبات والجمعيات الخيرية (للتطريز اليدوي السريع) شاهدوها لدى بازار ربة عمون الشرقي جبل الحسين/قرب وزارة الصحة هاتف ـ ٦٦٣٦٣٦.

قطعة أرض للبيع

معروض قطعة ارض ٤ دونمات في كوشان مستقل مشجرة بالزيتون المثمر وداخل حدود البلدية والخدمات واصله الموقع السلط وادي السلط عين حزير تلفون ٦٥٠٤٠٤ بعد الساعة العاشرة صباحا.

دليل الرأي

الكلمات المتقاطعة

● اعداد: زياد السبع

افقيا:
١ـ علم مذكر، مدينة اثرية اردنية بدون ال التعريف، ٢ـ اشتاق، من مشتقات الحليب معكوس، ٣ـ حرف جزم، عكس يأس، عكس ميت معكوسة، ٤ـ انت بالانجليزية، وجع معكوسة، احد الاقارب، ٥ـ بمعنى دمر، صديق، ٦ـ حرفان مختلفان، عدم الانجاب، بمعنى حب، ٧ـ للمناداة، عمر مبعثرة، متشابهان، ٨ـ قوة العدد، متشابهات، انت بالانجليزية، ٩ـ ثلثي جدي، وحدة وزن معكوسة + ن، بمعنى ود معكوسة.

عموديا:
١ـ علم مؤنث + اسم معد المربعات، ٢ـ اسم ممثل مصري ناقص الحرف الاخير، ٣ـ حرف نصب، ٤ـ احد الوالدين، عاصمة عربية، ٥ـ سفينة الصحراء، علم مذكر معكوس، ٦ـ اداة نفي، اسم محافظة اردنية، ٧ـ عشرة بالانجليزية، ٨ـ مطرب عربي الاسم الثاني منه بدون ال التعريف + ب، ٩ـ من الابراج + من الابراج بدون ال التعريف + ح.

● حل الشبكة السابقة

افقيا:
١ـ فايزة كمال، ٢ـ دار السلام، ٣ـ ود + مرعب، ٤ـ دب، ٥ـ يد، ٦ـ نجيب محفوظ ٧ـ سد، ل، د، ن، ٨ـ رانيا + يافا، ٩ـ ليدي + بلد.

عموديا:
١ـ دف، نسر، ٢ـ ا ا، جنرال، ٣ـ يدمي، بن، ٤ـ زاد، بليد، ٥ـ علم، يم، اي، ٦ـ كسر، حد، اب، ٧ـ علم، فلفل، ٨ـ ا، ا + ود، وداد، ٩ـ لم + ب، ب، ظني.

الكلمة الضائعة

اعداد: فتحي حسين خضر ومروان لطفي

● ممثلة مصرية يتكون اسمها من مقطعين و ٨ احرف

فردوس عبد الحميد، نبيلة عبيد، اثار الحكيم، صفية العمري، ماجدة الخطيب، شريهان، الهام شاهين، ايمان، خلود، سحر رامي، زوزو نبيل، ليلى طاهر، ماجدة حمادة، نورا، صابرين، ليلى علوي، ليلى حمادة، بوسي، احلام العامري، ريهام، سعاد عبداه، حياة الفهد، العنود، عتاب، عزيزة جلال، وردة الجزائرية، ميادة الحناوي، سعاد توفيق، جوليا، ذكريات، نوال، ختام، ماحص، اربد، الميدان، انسك، سمر، لقاء، ام، العبادي، ح.

الطيب المناوب

● عمان ..... د. وائل خرطبيل
☎ ـ ٦١٥٠٣٥ العيادة
☎ ٦٦٥٩١٧ المنزل
د. انور العقرباوي
☎ ٦٤٢٦٩٦
د. عبدالرحمن النجار
☎ ٧٧٥٠٥٠
د. محمود جبر
☎ ٨٩٦٦٩١
● مادبا..... د. خضر ابو قدورة
● السلط..... د. عبدالرزاق النسور
● دير علا..... د. علي الضيافلة
● المفرق..... د. محمد طايل شواقفة
● الرصيفة ..... د. صبري البيروتي
● الاغوار (ش)..... د. بهاء الدين ماكوز
● البقعة ..... د. محمد عبداللطيف
● الكرك..... د. حامد علاوي
● اربد ..... د. محمد خليل
● شنلر..... د. حسن عبدالغني
● الرمثا..... د. صلاح صدقة
● جرش..... د. كوثر نمر سرحان

اطباء الاسنان

● عمان ..... د. فؤاد ابو الفيلات
د. زهير الاقطش
د. سعيد ابو ميزر
● الرصيفة ..... د. مصطفى الصانوري
● مادبا..... د. باسم ملسة
● اربد ..... د. ابراهيم الترك
● الزرقاء ..... د. علي نزال
● المفرق..... د. فارس حداد

الصيدلية المناوبة

■ خلال اربع وعشرين ساعة ■

عمـــان :
ص العاصمة ..... ☎ ٦٢٧٠٥٥
ساحة امانة العاصمة
ص راس العين ..... ☎ ٧٨٦٣٣٦
اول طلوع حي نزال
ص فراس ..... ☎ ٦٦١٩١٢
جبل الحسين ـ دوار فراس
ص السلام ..... ☎ ٦٣٦٧٢٠
سقف السيل
ص برجاوي ..... ☎ ٧٨٦٣٧٠
الوحدات ـ شارع مادبا
ص نيروخ ..... ☎ ٦٢٣٦٧٢
سقف السيل
ص طارق ..... ☎ ٨٩٨٠٨٠
ماركا ـ مقابل المستشفى العسكري
ص خلف ..... ☎ ٧٧٨٦٥٣
الوحدات ـ شارع مادبا
ص الفردوس ..... ☎ ٧٨٧٣٣٦
الاشرفية ـ شارع بارطو
● إربـــد :
ص الشرع ..... ☎ ٢٧٥٨٢٥
شارع إيدون
■ صـــويلح :
ص نجيب ..... ☎ ٨٤٧٦٣٢
الشارع الرئيسي
ص الحناوي ..... ☎ ٨٤٥٣٧٦
ص بشار ..... ☎ ٨٤٣٥٩٦
● الزرقـــاء :
ص خليفة ..... ☎ ٩٨٥٤١٧
الحـــاووز
● الكـــرك : ..... ص الحياة + نصار
● ابو علندا : ..... ص الميدان
● العقبـــة :
ص طيبة ..... ☎ ٣١٥٠٥٠
شارع الجامع الكبير

■ حتى الثانية عشرة ■

● عمـــان
ص يعقوب ..... ☎ ٦٤٤٩٤٥
ص الشميساني ..... ☎ ٦٧٣٦٦٠
ص المجمع ..... ☎ ٠٦٧٢٣٦٧
ص شوكت ..... ☎ ٦٧٧٦٦٦
ص الشخشير ..... ☎ ٦٦٩٤٩٥
ص قرطبة ..... ☎ ٧٧٣٣٧٥
ص الجبل الأخضر ..... ☎ ٧٩٥٩٣٦
ص إيـــاد ..... ☎ ٧٧٤٨٢٢
ص الحياة ..... ☎ ٦٢٤٦٣٦
ص اليرموك ..... ☎ ٦٧٥٢٣٧
ص سامر ..... ☎ ٦١٥٢١١
ص خطاب ..... ☎ ٨٩٣٤٨٥
ص بيت المقدس ..... ☎ ٧٤٣٤٣٦
ص سلامة ..... ☎ ٨٦٤٧٧٩
ص سعيدات ..... ☎ ٦٤٢٢٠٩
● الزرقـــاء :
ص السعادة ..... ☎ ٩٨٣٧٧٦
ص فلسطين ..... ☎ ٩٨٣٥٦٢
● إربـــد ..... ص فؤاد + وهران
● السلط ..... ص عاشور
● البقعة ..... ص الكرامة
● الشونة (ج) ..... ص وادي الاردن
● المفرق..... ص النمري
● وادي السير ..... ص عزام
● القويسمة ..... ص صفوان
● جرش..... ص جمعة
● مادبا..... ص طارق
● الرمثا..... ص الخزاعة

حظك اليوم

● الحمل: تأكد ان المسؤول عنك في العمل يلاحظ جهودك، لا تقم باية مغامرات طائشة تؤثر على مستقبلك.

● الثور: تصرفك اللائق مع الاخرين يزيد من اصدقائك ومن ثم يؤثر على نجاحك في الحياة، كن عمليا فيما يتعلق بشؤونك الخاصة.

● الجوزاء: مارس رياضتك المفضلة مع بعض الاصدقاء هذا الصباح، اعمل على اسعاد الاخرين وتجنب المجادلات معهم.

● السرطان. حاول ان يكون تأثيرك ايجابيا على الاخرين اثناء عقد صفقات العمل. تجنب الوقوع في مشاكل تؤثر على سير حياتك هذا اليوم.

● الاسد: خذ بعض الوقت للتفكير بموضوع يتعلق بوضعك المالي خذ قسطا من الراحة واهتم بصحتك.

● العذراء: اهتم بالمواعيد التي عملتها هذا الصباح، ومن ثم اذهب لعملك واعمل بجد. اهتم بمظهرك هذا المساء.

● الميزان: ابتعد عن الاعمال التي تستفز الاخرين، ابد اهتماما اكبر بالمسؤولية التي تقع على كاهلك في البيت.

● العقرب. اهتم بحضور المناسبات الاجتماعية.. تجنب انتقادات الاخرين. قم بالاعمال التي تطلب منك في المنزل.

■ القوس: كن حكيما واستمع لنصائح الاخرين فيما يتعلق بمستقبلك. كن عمليا وقم بواجباتك على اكمل وجه.

● الجدي: قد تقابل صديقا قديما لم تره منذ مدة طويلة، وسيكون هذا الشخص سببا في سعادتك هذا الاسبوع.

● الدلو: تدبر امورك الخاصة. قم بترتيب امورك المالية وتسديد ديونك القديمة.

● الحوت: حاول الاتصال باكبر عدد ممكن من الاصدقاء لتمضية عطلة الاسبوع بالراحة والاستجمام.

الطائرات القادمة

القادمة
الملكية الاردنية

العقبة	٩,٠٠
دمشق	٩,١٠
جدة	٩,١٥
الرياض	٩,٢٥
القاهرة	٩,٣٠
الظهران	٩,٣٥
الكويت	٩,٤٠
دبي ابوظبي	٩,٤٥
الدوحة البحرين	١٠,٠٠
كلكتا	١٠,٠٠
لارنكا	٤,٣٠
لندن	٥,٠٠
اثينا	٥,٢٠
نيويورك فيينا	٥,٣٠
كزبلانكا تونس	٦,٠٠
بانكوك	٦,١٥
روما	٧,٤٥
طرابلس	٧,٤٥

القادمة
الشركات الاخرى

الكويت الكويتية	١٠,٢٠
القاهرة المصرية	١٢,٢٠
الكويت التونسية	١٢,٣٠
ابوظبي البحرين الخليج	١٢,٣٠
الرياض السعودية	٣,٠٠
دبي الامارات	٤,٠٠
فرانكفورت الالمانية	٦,٢٥
امستردام اسطنبول الهولندية	٦,٥٠
بغداد العراقية	٧,٠٠
باريس الفرنسية	٧,٤٠
زيورخ لارنكا السويسرية	٨,١٠
لندن القاهرة البريطانية	١٢,٠٠
بغداد الفرنسية	١,٠٠

الطائرات المغادرة

المغادرة

العقبة	٦,٤٥
طرابلس	١٠,٣٠
روما	١٠,٤٥
فيينا نيويورك	١١,٠٠
اثينا	١١,١٠
فرانكفورت لندن	١١,٣٠
باريس	١٢,١٥
لارنكا	١٢,٣٠
الكويت	٧,٤٠
البحرين الدوحة	٧,٤٥
ابو ظبي	٨,٠٠
القاهرة	٨,١٥
جدة	٨,١٥
فيينا ميامي	٨,١٥
دبي مسقط	٨,٣٠
بانكوك	٩,١٥
سنغافورة كولالمبور	٩,٣٠

المغادرة
الشركات الاخرى

القاهرة لندن البريطانية	٥,٣٠
دمشق فرانكفورت الالمانية	٦,٣٠
الكويت الكويتية	١١,٢٥
القاهرة المصرية	١,٠٥
تونس التونسية	١,١٠
البحرين ابوظبي الخليج	٣,٠٠
الرياض السعودية	٤,٤٠
دبي الامارات	٦,٠٠
صنعاء الالمانية	٧,١٥
بغداد العراقية	٨,٠٠
بغداد الفرنسية	٨,٤٠
باريس الفرنسية	٢,٣٠

الصلاة

● الفجر	٤,١٧
● الشروق	٥,٣٤
● الظهر	١١,٢٢
● العصر	٢,٣٨
● المغرب	٥,١٠
● العشاء	٦,٢٧

التكسي المناوب

طلال	٦٤٠٠٣١	السيد	٦٠٤٤٢٢
امين	٦٥٥٧٥٧	فلسطين	
فينيسيا	٦٤٤٥٨٤	امية	٧٧٥٧٨٠
عصفور	٦٢٣٣٣٠	نادي السباق	٦٥١٤٢٤
تامر	٨١٣٥٨١	بسمان	٨٩٤١٩٤
الجبل	٦٦٢٣٢٧	الامان	٨٩٦٠٥٠
النهضة	٦٦٣٠٠٢	منى	٨٩٥٣٦٤
هوادي ان	٦٦٣١٠٠	زين	٧٧٣٧٢٣
الشرق الاوسط	٦٠٤٦١٥	الزهراء	٧٧١٤٥٠
سماح	٨١٦٨٥٧	الدويري	٧٨٦٤٥٧
فراس ـ صويلح	٨٤١٠٥٨	النوبس	٧٨٢٩٥٤
شادي	٨٢٣٧٤٥	منور	٧٤٠٥٠٠
مرج الحمام	٧١١١٦٤	الدوابة	٧٩١٦٦٦

زيارة المستشفيات

■ المدينة الطبية ■
● يومياً ما عدا الثلاثاء من الساعة ٢ ـ ٤ ظهراً.
الجمعة من ١٠ ـ ١٢ ظهراً، ٢ ـ ٤ مساء.

■ مستشفى الجامعة ■
● يومياً من الساعة ٤,٣٠ ـ ٦ مساء.
الجمعة من ١٠ ـ ١٢ ظهراً ومن ٤,٣٠ ـ ٦ مساء.

■ مستشفى البشير ■
● يومياً ما عدا الثلاثاء من ٣ ـ ٥ مساء.
الجمعة من ١٠ ـ ١٢ ظهراً ومن ٣ ـ ٥ مساء.

■ المستشفى الإسلامي ■
● يومياً من ١٠ ـ ١٢ ظهراً ومن ٤ ـ ٨ مساء
الجمعة من ١٠ صباحاً ـ ٨ مساء.

هواتف ضرورية

مديرية الأمن العام	٦٨٥١١١	إستعلامات المطار	٠٨٥٣٢٠٠
عشرون خطاً تعمل على القفز الآلي		مقسم المطار	٠٨٥٣٠٠٠
مديرية شرطة العاصمة	٦٣٩١٤١	مدينة الحسين الطبية	٨١٣٨١٣
شرطة النجدة	١٩٢	الإسعاف الفوري	٦٣٠٣١٩
طوارىء الكهرباء	٦٢٤٨٨١	إدارة ترخيص السواقين	٨٩٢٢٨٣
بنك الدم	٧٧٨٣٠٣	مستشفى البشير	٧٧٥١١١
شرطة السير	٨٩٦٣٩٠	شكاوى مؤسسة النقل العام	٦٦٦١٨٦
شكاوى أمانة العاصمة	٧٨٧١١١	ملاحظة الطوارىء في البريد	١٩٥
شكاوى المجاري	٨٩٧٤٦٧	مديرية الدفاع المدني	٦٦١١١١
شكاوى المياه	٨٩٥٤٠٧	دفاع مدينة القويسمة	٧٧٠٧٣٣
شكاوى التموين	٦٦١١٧٦	إطفائية مطار عمان	٨٩٢٩٩١
شكاوى الفنادق	٦٠٥٨٠٠	مديرية الدفاع المدني	١٩٩
إستعلامات البريد	١٢	حملة التعاون الاجتماعي	٦٣٤٠٠١

هواتف ضرورية للمحافظات

● إربـــد .
الدفاع المدني ..... ☎ ٢٤٣٣٣٣
مستشفى الأميرة ..... ☎ ٢٧١٠٦٢
الشرطة ..... ☎ ٢٤٤٩٠١
● الزرقـــاء :
الدفاع المدني ..... ☎ ٩٨٤٤٤١
المستشفى الحكومي ..... ☎ ٩٨٣٣٣٣
الشرطة ..... ☎ ٩٨٣١٢١
● السلـــط :
الدفاع المدني ..... ☎ ٥٥٤٨٠٠
المستشفى الحكومي ..... ☎ ٥٥٢٩٥٧
الشرطة ..... ☎ ٥٥٥٦٢١
● عمـــان .
الدفاع المدني ..... ☎ ٣٢١٩٩
المستشفى الحكومي ..... ☎ ٣٢٣٢٢
الشرطة ..... ☎ ٣٢١٠١
● الطفيلـــة
الدفاع المدني ..... ☎ ٣٤١٠٧٠
المستشفى ..... ☎ ٣٤١١١٧
الشرطة ..... ☎ ٣٤١٠١٢
● المفـــرق :
الدفاع المدني ..... ☎ ٤٣١١٩٩
المستشفى الحكومي ..... ☎ ٣١١٧٦
الشرطة ..... ☎ ٣٣١٠١
● مادبـــا :
الدفاع المدني ..... ☎ ١٩٩
المستشفى ..... ☎ ٥٤٤٠٠٨
الشرطة ..... ☎ ١٩٥
● الكـــرك
الدفاع المدني ..... ☎ ٣٨٦٣٨٦
المستشفى الحكومي ..... ☎ ٣٥١٢٣٤
الشرطة ..... ☎ ٣٥١١٠١

مطلوب للعمل

١ـ بنشرجي عدد ١/٢ـ كهربائي سيارات.
للمراجعة محلات التلاوي ـ صويلح ☎ ٨٤٨٧٢٠ كما يوجد لدينا انواع الاطارات الالمانية المستعملة بأسعار مناسبة.

للايجار مكتب أو سكن

شقة مساحتها ١١٠م٢ تقع في شارع المحطة الرئيسي فوق معرض هوندا للسيارات مؤلفة من غرفتي نوم وصالة وغرفة ضيوف مع حمامين ومطبخ ولكل منهما جيزر كهرباء وفرندة وساحة خلفية مكشوفة الشقة ذات صيانة كاملة. الاجرة السنوية ٩٠٠ دينار المراجعة هاتف ٦٦٥٣٥٣ عمان.

شقة مفروشة للايجار

شقة مفروشة فرشا حديثا مكونة من غرفتي نوم وصالون وسفرة مع توابعها طابق ارضي وحديقة واسعة مزودة بتدفئة مركزية وهاتف الموقع الشميساني مقابل محطة الحدائق. المراجعة مع هاتف ٦٦٥٨٧٨ عمان.

محكمة صلح حقوق عمان

مذكرة دعوة
القاضي السيد مدحت الزرقان
رقم الدعوى ٨٨/٣٢٤٨

اسم المدعى عليه وشهرته ومحل اقامته ـ عبدالخالق سليمان حسن مجهول محل الاقامة يقتضي حضورك لمحكمة صلح حقوق عمان يوم الثلاثاء الواقع في ٨٨/١٠/١٨ الساعة ٩ صباحا للنظر في الدعوى التي اقامها عليك رياض حمدان سماره بصفته اصحاب حق الانتفاع لفندق هلا ان وكيلاه المحاميان هارون رشيد وممدوح عليان فان لم تحضر ولم ترسل وكيلا عنك ستجري محاكمتك بمثابة الوجاهي.

حفل ساهر على مسرح دار الاوبرا

★ ليلة نوبية سودانية ★
ولأول مرة في الأردن
القنان النوبي خضر العطار
القنان النوبي جمال شريف
القنان عبد الستار
وذلك يوم غد الجمعة ١٩٨٨/١٠/١٤ الساعة السابعة مساء
● تباع البطاقات في دار الأوبرا / جبل الحسين
أسعار البطاقات: درجة أولى ٤ دنانير، درجة ثانية ٣ دنانير، درجة ثالثة ١,٥ دينار

تاجكو للسياحة والسفر

تدعوكم الى رحلة للتسوق في ربوع الشام. الاقامة في فندق الميريديان خمسة نجوم. مدة الرحلة ٤ أيام ٣ ليالي
السعر ٥٠ دينار
وتاريخ الرحلة ١٩ ـ ١٠ ـ ١٩٨٨
تاجكو تؤمن لكم حجوزات فردية ويومية
لمزيد من المعلومات: تاجكو للسياحة / هاتف ٦٦٢٩٩٥ ـ ٦٦٢٩٠٢ عمان. شارع الأمير محمد بجانب شركة طلوعية للسيارات

النداء الآلي المباشر

■ داخل الاردن ■

الزرقاء	٠٩
إربد	٠٢
معان	٠٣
العقبة	٠٣
الكرك	٠٣
جرش	٠٤
عجلون	٠٤
المفرق	٠٤
عنجرة	٠٤
الرمثا	٠٢
السلط	٠٥
الطفيلة	٠٣
مطار الملكة علياء الدولي	٠٨
مادبا	٠٨
الرصيفة	٠٩
مواقف السيارات	٠٩

■ الدول العربية ■

الجزائر	٠٠٢١٣
البحرين	٠٠٩٧٣
لبنان	٠٠٩٦١
السودان	٠٠٢٤٩
مصر	٠٠٢٠
العراق	٠٠٩٦٤
الكويت	٠٠٩٦٥
ليبيا	٠٠٢١٨
المغرب	٠٠٢١٢
عُمان	٠٠٩٦٨
قطر	٠٠٩٧٤
سوريا	٠٠٩٦٣
تونس	٠٠٢١٦
الامارات العربية المتحدة	٠٠٩٧١
اليمن العربية (ش)	٠٠٩٦٧

■ الدول الاوروبية ■

موسكو	٠٧٠٩٥
الدنمارك	٠٠٤٥
فنلندا	٠٠٣٥
فرنسا	٠٠٣٣
المانيا الاتحادية	٠٠٤٩
اليونان	٠٣٠
ايطاليا	٠٠٣٩
هولندا	٠٠٣١
النرويج	٠٠٤٧
بولندا	٠٤٨
رومانيا	٠٤٠
إسبانيا	٠٠٣٤
السويد	٥٠٠٤٦
تركيا	٠٠٩٠
بريطانيا	٠٤٤
يوغوسلافيا	٠٠٣٨
تشيكوسلوفاكيا	٠٠٤٢

جدول البريد الممتاز

اسم المدينة	ساعة الاغلاق د	ساعة الاغلاق س	ساعة الاقلاع د	ساعة الاقلاع س	ساعة الوصول د	ساعة الوصول س
لندن	٠٠	٩	٣٠	١٢	٠٠	١٨
فرانكفورت	٠٠	٩	٣٠	١٢	٣٠	١٦
اثينا	٠٠	٩	١٠	١٢	٥٠	١٤
امستردام	٠٠	٩	٣٠	١٢	١٠	١٠
تونس	٠٠	٩	٤٥	١١	١٠	١٢
اسطنبول	٠٠	٩	١٠	١٣	٤٨	٩
باريس	٠٠	٩	١٥	١٣	١٥	١٧
لارنكا	٠٠	٩	٢٠	١٣	٠٠	١٤
بغداد	٠٠	١٥	٣٠	١٨	٠٠	٢١
ابو ظبي	٠٠	١٧	٤٥	٢١	٠٠	١
القاهرة	٠٠	١٧	١٠	٢١	٤٠	٢١
جدة	٠٠	١٧	١٥	٢١	١٥	٢٣
طوكيو	٠٠	١٧	١٥	٢٢	٢٠	٨
جنيف	٠٠	١٧	٣٠	٨	٠٥	٨
زيورخ	٠٠	١٧	١٥	٢٢	٢٠	١٩

برامج التلفزيون

برنامج القناة الاولى

القرآن الكريم + من فيض النبوة	٣,٣٠
عرض البرامج	٣,٥٠
توم وجيري	٣,٥٥
مسعود ومنحوس	٤,٣٠
بيبي فوك	٤,٤٠
انا عربي	٥,٠٥
لوريل وهاردي	٥,٢٠
صور من الاردن	٥,٢٥
موجز الانباء	٦,٠٠
العالم في اسبوع	٦,٠٥
مع الشباب	٦,١٥
المخلوق العجيب	٦,٤٥
الصحة والحياة	٧,١٠
استراحة المساء	٧,٤٠
نشرة الاخبار العربية	٨,٠٠
مسلسل السهرة الشمس بعد الغيوم	٨,٣٠
الاثار والفنون الاسلامية	٩,٣٠
فيلم عربي	٩,٤٠
موجز الانباء	١٠,٣٠
متابعة الفيلم العربي	١١,٠٠
الليل موعدنا ـ السلام الملكي	١١,١٠

برنامج القناة الثانية

برنامج الاطفال	٥,٣٠
برنامج وثائقي	٦,٠٠
الاخبار بالعبرية	٧,٠٠
عالم الاعبة العربية	٧,١٥
الاخبار بالعبرية	٧,٣٠
استعراض بيل كوسبي	٨,٣٠
مسلسل الجميلة والوحش	٩,١٠
الاخبار بالانجليزية	١٠,٠٠
فيلم السهرة الاجنبي	١٠,٢٠

يعرض اليوم على شاشة دار سينما

بلازا	الكونكورد	فيلادلفيا	النجوم	الرينبو	الحسين	زهران	رغدان	الخيام	فرساي	فلسطين	غرناطة	الأردن
☎ ٦٧٧٤٢٠	☎ ٦٧٧٤٢٠	☎ ٦٣٤١٤٤	☎ ٦٧٥٥٧١	☎ ٦٢٥١٥٥	☎ ٦٢٢١١٧	☎ ٦٢٣١٧١	☎ ٦٢٢١٩٨	☎ ٦٢٢٩٥٠	☎ ٦٣٥٣٠٤	☎ ٦٢٢١١٧	☎ ٦٣٩٠٤٢	
بنات الصيف بالالوان HOT MOVES	ارنولد شوارزنجر في الكوماندو الاحمر RED HEAT	ترقبوا الافتتاح !!!	معهد البوليس «الجزء الخامس» مهمة على شاطىء ميامي Police Academy 5	ابناء الصمت بالالوان children of a lesser god	نبيلة عبيد في اغتيال مدرسة بالالوان	امواج السعادة ملون	١. سيربي ... في الليالي الدافئة ٢. الفيلم الكبير ساتانا	١. الشقراء المشاغبة ٢. فتيات الكازينو الحفلات: ١٢ ـ ٣,٣٠ ـ ٧ مساء	١. مارد من جهنم دار مندرا ٢. ملجيك كرستال ٣. مين يجنن مين ٤. النسر والافعى والثعلب بالالوان	١. اضدقاء واعداء ٢. ارنلود الرجل الصاعقة ٣. سر النينجا النمر الهادر بالالوان	١. المدمرة الحسناء ٢. العذراء القاتلة ٣. نساء في خطر ٤. اميت بتشان ـ ندد حلال	١. عادل امام ـ ازواج طائشون ٢. طرزان وامراة من نار ٣. الرجل الضال ٤. خط المواجهة بالالوان
٨,٣٠ ـ ٦,٣٠ ـ ٣,٣٠ ـ ١٠,٣٠ مساء	٨,٣٠ ـ ٦,١٥ ـ ٣,٣٠ ـ ١٠,٣٠ مساء		٨,٣٠ ـ ٦,٣٠ ـ ٣,٣٠ ـ ١٠,٣٠ مساء	٨,٣٠ ـ ٦,٣٠ ـ ٣,٣٠ مساء	٥,٤٥ ـ ٣,١٥ ـ ١٢,١٥ ـ ٨ مساء	٥,٣٠ ـ ٣ ـ ١٢ ـ ٨ مساء	الحفلات: ١٢ ـ ٣ ـ ٧ مساء	١٢ ـ ٣,٣٠ ـ ٧ مساء				

المحليات

الافق المحلي

الطلاب المتقدمون لامتحان الثانوية العامة دراسة خاصة

● صلاح عبد الصمد

كثيرون، ممن فاتتهم فرص التعليم المنتظم، واضطروا الى مغادرة مقاعد الدراسة، في المرحلة الاعدادية، ليكسبوا عيشهم بانفسهم، في سن مبكرة، يتطلعون الان، الى تدارك شيء من التعليم، الذي حرمتهم ظروفهم منه.. ويتمثل هذا التطلع، في الامل الذي يراودهم بان تسمح لهم وزارة التربية والتعليم بالتقدم الى امتحان الشهادة الثانوية العامة، دراسة خاصة، وفقا لشروط ميسرة.. لاسيما، ان امكانات تقدمهم في العمل، او حتى المحافظة على مواقعهم، اصبحت مرهونة بالحصول على تلك الشهادة!!

وغني عن التذكير، ان الوزارة حرصت دائما، على ان تتيح لهذه الشريحة، من المواطنين، فرصة التقدم الى الامتحان.. وإن تفاوتت التعليمات، التي كانت تصدرها بهذا الشأن، بين التشدد والتيسير.. ومن هنا، يبقى الامل قويا، في ان تراعي الوزارة، ظروف وطموحات هؤلاء الاخوة، الذين واجهوا صعوبات الحياة، وهم على عتبة الشباب، فتصدر تعليمات ميسرة، تمكنهم من تحقيق الامل، الذي يتعلقون به..

ولان التعليمات، التي تنظم تقدمهم الى امتحان الثانوية العامة في العام الدراسي الحالي، لم تصدر حتى الان.. على الرغم من اقتراب موعد امتحان الفصل الاول.. لذا، فهم يرجون الوزارة، ان تبادر الى اصدارها، بالسرعة الممكنة، ليتسنى لهم، الاستعداد للامتحان، وفقا لمقتضياتها..

ان "الافق المحلي"، اذ يضم صوته الى هؤلاء الاخوة، ليعرب عن الثقة الاكيدة في ان تلقى امالهم وتطلعاتهم، الرعاية التي تستحقها، من الاستاذ ذوقان الهنداوي، نائب رئيس الوزراء وزير التربية والتعليم، وهو المربي والمعلم الذي يتفهم هذه التطلعات والامال وبذلك يتسنى لهم، ان يتداركوا شيئا من الفرص التي ضاعت عليهم، بسبب ظروفهم الحياتية الصعبة..

افتتاح المؤتمر العربي الاول لامراض وزراعة الكلى:

الاميرة بسمة: الاردن بقيادة الحسين خطا خطوات مميزة في الرعاية الصحية

د. حمزة: الرعاية الصحية الاولية حققت انجازات هامة على الصعيد المحلي

عمان - بترا - قالت سمو الاميرة بسمة ان الاردن وبتوجيهات من جلالة الملك الحسين قد خطا خطوات مميزة في جميع مجالات الرعاية الطبية اساسية كانت ام ثانوية كما تمكن من تطوير التخصصات المختلفة ومن بينها اختصاص امراض وزراعة الكلى ومن خلال التدريب المبرمج للاطباء والممرضين والفنيين وانشاء المستشفيات الحديثة.

واستعرضت سموها في كلمة القتها في افتتاح المؤتمر العربي الاول لامراض وزراعة الكلى التطور الذي احرزه الاردن في مجال امراض وزراعة الكلى وقالت انه في عام ١٩٦٨ ابتدانا بتوفير المعالجة بواسطة اجهزة تنقية الدم وفي منتصف ١٩٧٢ تمت اول عملية نقل كلية من شخص متوف الى مريض في احد مستشفيات القوات المسلحة الاردنية وبايد عربية اردنية وكانت الاولى من نوعها في المنطقة.

واشارت الى انه في عام ١٩٧٧ قامت وحدة العلوم العصبية في مدينة الحسين الطبية بالتعاون مع دائرة الافتاء بوضع النقاط الرئيسية لتعريف موت الدماغ والذي تبنته فيما بعد الجمعية العربية للتخدير والانعاش اثناء انعقاد مؤتمرها في عمان ١٩٨٦ مما ساعد على انجاح برنامج زراعة الاعضاء في الاردن.

وقالت ان هذا النمط من المعالجة متوفر في مستشفياتنا الرئيسية كمدينة الحسين الطبية ومستشفى الجامعة الاردنية ومستشفيات وزارة الصحة والمستشفيات الخاصة وقد اخذت الدولة على عاتقها معظم تكاليف هذه المعالجة الباهظة.

واكدت سموها على اهمية التنسيق وتبادل الخبرات وتوثيق الروابط العلمية بين الاطباء المشاركين في المؤتمر والتي ستعود بالنفع الاكيد على المصابين بامراض الكلى وعلى برامج زراعة الاعضاء كما ستفتح الابواب لمزيد من المعرفة والخبرة بين اطبائنا اضافة الى اتاحة الفرصة لتدريب اكبر عدد من المختصين في هذا المجال ويقل التكاليف.

وزير الصحة

وكان الدكتور زيد حمزة وزير الصحة قد القى كلمة استعرض فيها نشاة الجمعيات الطبية في المملكة منذ خمسة عشر عاما وحتى الان ومواكبة تلك الجمعيات للتطور المستمر في المجال الطبي.

وقال ان الرعاية الصحية الاولية قد حققت انجازات مهمة على الصعيدين المحلي والدولي مشيرا الى ان اهتمام وزارة الصحة بتقديم الرعاية الصحية الاولية لم يشغلها عن تقديم الرعاية الثانية والثالثة المتمثلة في العديد من الاختصاصات خاصة في حقل المصابين بامراض الكلى لما يتطلبه المرضى من رعاية وعناية مستمرة ومكثفة على مدى الحياة.

واستعرض الدكتور طارق السحيمات رئيس الجمعية الاردنية لامراض الكلى اهداف المؤتمر من حيث افساح المجال للهيئة العامة للاجتماع لاقرار النظام الداخلي المقترح بشكل نهائي والاعلان رسميا عن تاسيس جمعية او رابطة عربية لامراض وزراعة الكلى وانتخاب ممثليها وبحث ومناقشة الاوراق العلمية المقدمة للمؤتمر والمتعلقة بمعالجة امراض الكلية في الوطن العربي وتبادل الخبرات في هذا المجال.

وقال ان الجمعية الاردنية لامراض الكلى هي احدى جمعيات الاختصاص المتعددة في نقابة الاطباء الاردنيين ويقع على عاتقها رفع المستوى العلمي والفني لاعضائها وتشجيع البحث العلمي، من خلال المشاركة في المؤتمر والندوات والمحاضرات على اعلى المستويات المحلية والعربية والعالمية اضافة الى تبادل الخبرات مع الجمعيات في الاردن والخارج مشيرا الى ان هذا المؤتمر ما هو الا ثمرة اجتماعات الاطباء في مؤتمرات سابقة عقدت في القاهرة ولندن وبرلين والرياض.

واعرب الدكتور ممدوح العبادي نقيب الاطباء الاردنيين عن سعادته لعقد هذا المؤتمر في عمان وهو الاول من نوعه مستعرضا التعاون والتنسيق القائم بين نقابة الاطباء والجمعيات الطبية الاختصاصية في المملكة.

وقال ان اطباء الجلد العربي في مؤتمرهم الاول الذي عقد مؤخرا في عمان شرفوا الاردن باتخاذه مركزا رئيسيا للامانة العامة لاتحادهم مما يعبر عن ثقة زملائنا الاطباء العرب بقدرتنا على تحمل المسؤولية والقيام بالاعمال الهامة التي نامل ان نحققها في المستقبل القريب.

واستعرض الدكتور عبدالمنعم حسب الله رئيس الجمعية العربية لمكافحة امراض الكلى المشكلة الكامنة وراء مرض الكلى وقال انها تتلخص في شقين الاول اجتماعي من حيث اعتماد مرضى الكلى في حياتهم على الاجهزة والادوات الطبية مما له تاثير سلبي على نفسياتهم والثاني اقتصادي من حيث العبء المالي الذي يثقل كاهل اغنى الامم في معالجة هذه الامراض.

وحضر افتتاح المؤتمر التكون دايمر جنانيا مدير عام المؤسسة الطبية العلاجية وعدد كبير من الاطباء العرب والاجانب والمتخصصين في امراض الكلى.

ويناقش المؤتمر الذي تنظمه الجمعية الاردنية لامراض الكلى بالتعاون مع نقابة الاطباء الاردنيين على مدى يومين اوراق عمل حول معالجة امراض الكلى في الوطن العربي وعمليات نقل الكلى والتبرع بها من الاحياء والاموات ونقل الدم واختلاطات المعالجة واثارها الاجتماعية والاقتصادية.

ويشارك في المؤتمر عدد كبير من اطباء امراض الكلى من الاردن والدول العربية اضافة الى عدد من المتخصصين من الدول الاجنبية.

غرفة تجارة عمان تشارك في ندوة عربية تعقد ببغداد

عمان - الراي - تلقت غرفة تجارة عمان دعوة للاشتراك في الندوة الاولى حول الاستغلال الامثل لمخلفات الصناعات الغذائية في الوطن العربي التي ستقام في بغداد خلال الفترة من ٢٨ تشرين ثان ولغاية الاول من شهر كانون اول القادم.

واشارت الدعوة التي وجهها السيد فلاح سعيد جبر الامين العام للاتحاد العربي للصناعات الغذائية ان الندوة تهدف الى دراسة الابعاد الاقتصادية والفنية للواقع العربي والافاق المستقبلية في مجال تصنيع مخلفات الصناعات الغذائية وتتركز الدراسات حول صناعة اللحوم والدواجن ومنتجاتها، صناعة الحبوب، صناعة التمور، صناعة الزيوت، صناعة السكر، صناعة المعلبات الغذائية بالاضافة الى صناعة الالبان ومنتجاتها.

ويشارك في الندوة التي يشرف على تنظيمها اللجنة الاقتصادية والاجتماعية لغربي اسيا التابعة للامم المتحدة ووزارة الصناعة والمعادن العراقية، والاتحاد العربي للصناعات الغذائية التابع للامانة العامة لجامعة الدول العربية ووزارات الصناعة والزراعة والصحة والتجارة والتموين والنفط في البلدان العربية والمنظمات والهيئات والاتحادات الاقليمية العربية والدولية، والجامعات ومراكز الابحاث العربية والدولية ومصنعو الاغذية العربية والغرف التجارية والصناعية العربية، بالاضافة الى الشركات العالمية المصنعة لتقنيات تصنيع مخلفات الصناعات الغذائية والخبراء العرب والاجانب.

تحديد تعرفة النقل على عدد من الخطوط

عمان - بترا - حدد السيد وزير النقل والاتصالات تعرفة نقل الراكب الواحد بالحافلات وسيارات الركوب المتوسطة الباصات الصغيرة العمومية العاملة على الخطوط التالية كما يلي: اربد / مثلث الازرق - ٤٠٠ فلس، اربد / الازرق - ٧٠٠ فلس، المفرق / مثلث الازرق - ١٦٠ فلسا، المفرق / الازرق - ٤٧٠ فلسا، مثلث الازرق / الازرق - ٣٠٠ فلس.

وجدير بالذكر ان التعرفة الرسمية الصادرة سابقا عن الوزارة للحافلات وسيارات الركوب المتوسطة - الباصات الصغيرة - العمومية العاملة على خط اربد / المفرق هي ٢٩٠ فلسا للراكب الواحد.

كما حدد السيد الوزير تعرفة نقل الراكب الواحد بواسطة الحافلات وسيارات الركوب المتوسطة / الباصات الصغيرة / العمومية العاملة على خط عمان / ذيبان في محافظة العاصمة ب ٣٣٠ فلسا.

واشترط ان تكون هذه الباصات بحالة ميكانيكية جيدة ومصانة من الداخل والخارج ومرخصة حسب القوانين والانظمة السارية المفعول.

كما حدد السيد الوزير تعرفة نقل الراكب الواحد بواسطة الحافلات وسيارات الركوب المتوسطة - الباصات الصغيرة - العمومية العاملة على خط الجفر معان ب ٤٢٠ فلسا.

اجتماع لجنة التنظيم اللوائية في محافظة البلقاء

السلط - الراي - ترأس السيد مجحم الخريشة محافظ البلقاء في قاعة اجتماعات المحافظة يوم امس اجتماعا للجنة التنظيم اللوائية في المحافظة تم خلاله مناقشة عدد من الامور التنظيمية التي قدمتها بلدية السلط ووافقت اللجنة على اجراء تعديلات لمسارات عدد من الشوارع في احياء الاسكان ونقب الدبور والسلام وهدم ثلاثة منازل في نقب الدبور لوقوعها في سعة الشارع واستحداث طريق تربط حي الاسكان مع المدرسة المهنية الثانوية للبنات وضم عدد من قطع الاراضي الى حدود بلدية السلط ابتداء من مثلث اليزيدية ووافقت اللجنة على اعتماد مسار الشارع وادي الشرع العالي وتقرر تكليف بلدية السلط والشؤون البلدية والقروية والبيئة لاجراء دراسة شاملة لتغيير صفة استعمالات بعض المناطق السكنية في البقيع والسلام ودراسة موضوع التنظيم للاغراض التجارية في مدينة السلط لحل بعض الاشكالات التنظيمية.

وحضر الاجتماع الدكتور عبد الرزاق النسور رئيس بلدية السلط ومدير الشؤون البلدية والقروية والبيئة بالوكالة المهندس عادل حياصات والدكتور عبد الحليم حياصات مدير الصحة والمهندس موسى الفزاع مدير الاشغال.

في محاضرة بالمنتدى الثقافي باربد:

د. العجلوني: الطلبة المقبولون في جامعة العلوم لهذا العام يزيدون عن امكانيات الجامعة

اربد - بترا - قال الدكتور كامل العجلوني رئيس جامعة العلوم والتكنولوجيا الاردنيه ان اعداد الطلبه المقبولين في الجامعة لهذا العام الدراسي تزيد عن امكانيات الجامعة التي ما زالت في طور الانشاء والتاسيس.

واضاف في محاضرة القاها في المنتدى الثقافي في اربد ان ما انجز للعملية التعليمية من مبان هو مبنى كلية الهندسه المخصص ليتسع لخمسة الاف طالب من طلبة الهندسة في فروعها الخمسة والذي يستعمل حاليا للتعليم في مختلف كليات الجامعة.

وقال ان جامعة العلوم والتكنولوجيا الاردنية خطط لها وفق اسس علميه سليمه وانشئت لتستوعب بعد استكمال مبانيها ومنشاتها حوالي ٢٠ الف طالب حيث تم انجاز مشاريع البنيه التحتيه وفق اسس متطورة وحديثه ولتستوعب التوسعات المرتقبه في المنشات.

واوضح الدكتور العجلوني ان استيعاب اعداد اكبر من العدد الذي استوعبته الجامعة لهذا العام يستوجب وجود مختبرات ومستشفيات تدريبية ومرافق تعليميه مؤكدا ان مشروع مستشفى الملك عبدالله المنوي انشاؤه سيتيح للطلبة في كلية الطب فرصة التدريب الضرورية ويفسح المجال امام الجامعة لقبول اعداد اكبر من الطلبة في هذه الكلية.

كما اوضح رئيس الجامعة ان عملية القبول لهذا العام تمت في اطار التنافس الحر النسبي الذي يوفر العدالة الاجتماعية لكافة ابناء الوطن مؤكدا انه لم يتم قبول اي طالب الا من خلال هذا التنافس.

وفي ختام المحاضرة جرى حوار مفتوح اجاب فيه الدكتور العجلوني على اسئلة واستفسارات الحضور المتعلقة بسياسة القبول في الجامعة.

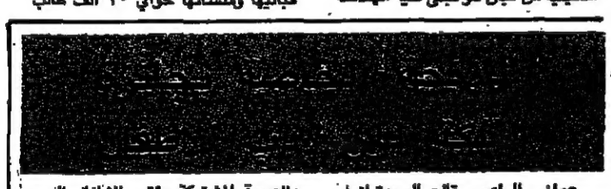

عمان - الراي - قالت السيدة انعام المفتي ان مشاريع مؤسسة نور الحسين وبرامجها تهدف الى تلبية حاجات المجتمع الاردني وهي تنطلق من دراسات تحدد مثل هذه الحاجات وتنفذ باسلوب متطور يجمع بين الاصالة والمعاصرة ويعمل على الحفاظ على القيم الاساسية للمجتمع ويراعي العدالة في توزيع خدمات المؤسسة في مختلف ارجاء الاردن.

واضافت السيدة المفتي المديرة العامة لمؤسسة نور الحسين في لقاء عقدته صباح امس بحضور عدد من الكتاب والصحفيين بمناسبة الاعلان عن اللائحة الخاصة بجائزة الملكة نور لادب الاطفال «اننا في اعدادنا لاي مشروع يتعلق بالطفولة ننظر الى الطفولة بمنظار متكامل» ونتطلع من خلال هذه البرامج الى سد حاجات الطفولة باطار شامل والتنسيق مع الوزارات او الهيئات المعنية لمنع اي تضارب او ازدواجية في هذه المشاريع.

واضافت السيدة المفتي ان مشاريع المؤسسة تقع ضمن اربعة محاور هي برامج تربوية وبرامج ثقافية وبرامج الطفولة وبرامج الاسرة وتنمية المجتمع المحلي.

وقدمت السيدة المفتي بعد ذلك نبذة سريعة عن مؤسسة نور الحسين والبرامج التي تقدمها منذ ان صدرت الارادة الملكية بانشائها عام ٩٨٥ وحتى الان والمتمثلة في المنحة الملكية للثقافة والتربية وبرامج البعثات وبرنامج البحوث والبرنامج الريادي للطلبة الموهوبين ومهرجان جرش للثقافة والفنون ومدرسة البيوبيل والمعهد الوطني للموسيقى والمسرح التعليمي ومركز التربية للطفولة المبكرة وبرنامج الثقافة العربية المشتركة ومؤتمر الاطفال العرب واندية الاطفال.

كما تحدثت السيدة المفتي عن متحف الاطفال الموجود في مركز هيا الثقافي ومشروع المستشفى الوطني للاطفال ومشروع الاعلام الصحي للمحافظة على حياة الاطفال ومعهد العناية بصحة الطفل ونموه ومشروع النور لتطوير المناطق الريفية ومشروع البرامج التدريبية للمراة في الادارة وتنمية المجتمع المحلي ومشروع الحرف اليدوية التقليدية ومركز مؤسسة نور الحسين في العقبة.

واشارت السيدة المفتي ان المشاريع التي تنفذها المؤسسة تعتبر رديفا للعمل الاهلي والحكومي وليست بديلا عن مؤسسات اخرى.

وطرحت السيدة المفتي موضوع اللائحة الخاصة بجائزة الملكة نور لادب الاطفال للنقاش وتبادل وجهات النظر حولها وحول شروطها وقد اختيرت لجنة لوضع تعديلات عليها قبل اعلانها رسميا من خلال الصحف ووسائل الاعلام المختلفة.

ويذكر ان المؤسسة خصصت جائزة دورية تعرف باسم جائزة الملكة نور لادب الاطفال انطلاقا من توجهات جلالة الملكة نور الحسين ومن خلال الجهد الذي بذل في الندوة المتخصصة بادب الاطفال واشرفت عليها الرابطة الوطنية لتربية وتعليم الاطفال في مؤسسة نور الحسين وتشجيعا لادب الاطفال في الاردن.

وستعلن المؤسسة خلال الايام القليلة القادمة عن شروط هذه الجائزة ومجالاتها ومخصصاتها واخر موعد لاستلام الانتاج الادبي للمتسابقين حيث ستعلن نتائج الجائزة في اسبوع الطفل العربي الذي يصادف الاسبوع الاول من شهر تشرين الاول ١٩٨٩.

مدعوون لمراجعة قسم الدارسين بالخارج بوزارة التعليم العالي

عمان - الراي - تطلب وزارة التعليم العالي من الطلبة التالية اسماؤهم مراجعة قسم الدارسين في الخارج بالسرعة الممكنة لامور تتعلق بالتحاقهم في التخصصات التي قبلوا فيها في الجامعات اليونانية والمبينة ازاء اسم كل منهم وهم:

محمد السيد - ادارة اعمال - اثينا وعاصم سلطان - هندسة كيماوية - سالونيك واحمد عبدالعال - معهد سفن - اثينا ومحمد هويدي معهد بترا - سياحة ومحمد القدسي - حقوق - اثينا وفراس بشارات - معهد بترا - هندسة كهربائية وعمر ابراهيم - هندسة ميكانيكية - سالونيك وحسان الزعبي - رياضيات - سالونيك وجهاد الطزلة - علوم اقتصادية - اثينا وصفوان البطاينة - معهد فولوس - هندسة زراعية وكرم صلاح - جامعة بترا - صيدلة وخالد دبابنة - انجليزي - سالونيك واحمد الامير - رياضيات - اثينا وجهاد صالح - اقتصاد - سالونيك ونائل موسى - هندسة معادن - سالونيك ويحيى الفقيه - رياضة بدنية - اثينا.

الحاج حسن يفتتح السبت المقبل اجتماعات مجلس ادارة الاكاديمية العربية للنقل البحري

عمان - بترا - يفتتح المهندس خالد الحاج حسن وزير النقل والاتصالات يوم السبت المقبل في مدينة العقبة اعمال الدورة السابعة والثلاثين لمجلس ادارة الاكاديمية العربية للنقل البحري.

ويناقش المجلس على مدى ثلاثة ايام عدة موضوعات تتناول قرارات الدورة غير العادية للمجلس الاقتصادي والاجتماعي العربي التي انعقدت في عمان خلال شهر تموز الماضي والمتعلقة باستقلالية الاكاديمية وتقارير الادارة العامة للاكاديمية حول تنفيذ مشروع تاهيل القوى العاملة وخطة التعليم للعام الدراسي المقبل والرسوم الدراسية في الاكاديمية.

كما يبحث المجلس موازنة الاكاديمية للعام المالي القادم والتي تبلغ ١٣ مليونا و٤١٨ الفا و٩٦٦ درهما من عملة دولة الامارات العربية المتحدة.

وتهدف الاكاديمية التي انشئت عام ١٩٧٤ وتتخذ من الشارقة مقرا دائما لها الى اقامة بنيان بحري تجاري عربي متطور وفقا لاحدث النظم العلمية واجراء البحوث والدراسات وتقديم المشورة الى مؤسسات وشركات النقل البحري والموانىء العربية والتخطيط لضمان استمرار توفير الكوادر العربية اللازمة لادارة وتنمية وتطوير الاساطيل البحرية التجارية العربية وتشغيلها بما يفي بالاحتياجات المتطورة لشركات الملاحة والموانىء العربية واعداد هيئة التدريس على احدث النظم العلمية واعداد وتاهيل الطلبة الجدد للعمل كضباط ومهندسين وضباط راديو ورادار في السفن التجارية ومتابعة تاهيل الضباط والمهندسين البحريين العاملين على ظهر السفن التجارية في الدول العربية وتاهيل الافراد العاملين في البر في مختلف مجالات النقل البحري في المؤسسات والشركات الملاحية والموانىء.

بما يؤهلهم لادارة هذه المؤسسات بكفاءة والعمل على اقامة وتوثيق صلات الاكاديمية مع المنظمات العربية والعالمية ومعاهد التعليم والبحوث العلمية المتخصصة في مجال النقل البحري.

ويشترط فيمن يرغب الالتحاق بالدراسات الاساسية للاكاديمية ان يكون عربيا او موفدا على احدى منح جامعة الدول العربية وحائزا على شهادة الدراسة الثانوية العامة ولائقا طبيا وان يجتاز امتحان قبول يعقد لتحديد المستوى.

والجدير بالذكر ان عدد الاردنيين الذين تخرجوا من الاكاديمية منذ انشائها وحتى الان يبلغ ١٨ متخرجا في تخصصات كبير مهندسين ومهندس بحري ثان وربان اعالي بحار وضابط بحري كما يتلقى الدراسة فيها حاليا ٢١ مبعوثا اردنيا.

د. الأسد يلتقي وفد المجلس الاسلامي لولاية ترنجانو الماليزية

عمان - الراي - استقبل الدكتور ناصر الدين الاسد، وزير التعليم العالي، رئيس المجمع الملكي لبحوث الحضارة الاسلامية ومؤسسة آل البيت - ظهر امس وفد المجلس الاسلامي لولاية ترنجانو الماليزية برئاسة السيد علوي بن حجي، مفتي الولاية الذي يزور الاردن حاليا.

واستعرض د. الاسد للوفد نشاة المجمع والاهداف التي يسعى لتحقيقها كمركز بحث في مختلف ميادين الحضارة الاسلامية.

وحول خطط المجمع ومشروعاته قال د. الاسد ان المجمع يعمل الان على اصدار موسوعة الحضارة الاسلامية حيث سيتم اصدار فصلة تجريبية للموسوعة في شهر ايار المقبل ويتوقع ان تكون الموسوعة في ٢٠ مجلدا.

واضاف انه ابتداء من الشهر المقبل سيتم اصدار مجلدات حول اربعة موضوعات رئيسية هي: الشورى في الاسلام، والتربية، ومعاملة غير المسلمين والادارة وهي الموضوعات، التي تشكل الخطة المتوسطة.

كما استعرض د. الاسد الاعمال التي يقوم بها المجمع في فهرسة التراث الاسلامي الموجود في عدة مراجع ومصادر منتشرة في كافة مكتبات العالم من خلال مشروع الفهرس الشامل للتراث العربي والاسلامي المخطوط.

وحضر اللقاء د. عبد العزيز الدوري، عضو المجمع، واستاذ التاريخ في الجامعة الاردنية والسيد فاروق جرار، امين النشر بالمجمع.

إجتماع لجنة السلامة العامة لمحافظة البلقاء

ترتيبات مواجهة الطوارىء خلال الشتاء

● السلط - "الراي" - من حمدي العصفور

عقدت لجنة السلامة العامة في محافظة البلقاء اجتماعا يوم امس الاول في قاعة الاجتماعات بالمحافظة برئاسة السيد مجحم الخريشة محافظ البلقاء رئيس لجنة السلامة العامة في المحافظة لاتخاذ الترتيبات اللازمة لتفادي الاضرار التي قد تحدث ومواجهة اي طارىء لمواجهة فصل الشتاء.

وأكد السيد مجحم الخريشة في بداية الاجتماع على ضرورة اتخاذ الاجراءات اللازمة من قبل لجنة السلامة العامة في المحافظة باعتبارها من اهم اللجان في اي منطقة ادارية، كما اكد على ضرورة عقد اجتماعات دورية للجنة. واشار السيد الخريشة الى عدد من الامور التي يجب اتخاذها من قبل الجهات المعنية قبل حلول فصل الشتاء والمتعلقة بالكشف على كافة المدارس في المحافظة وفتح المناهل ومصارف المياه، كما اشار الى ضرورة معالجة مشكلة البلاستيك وخاصة في مناطق الاغوار والى الزبل الطبيعي ومعالجته بالطرق الصحيحة حفاظا على الصحة والسلامة العامة، ووضع الحلول الجذرية لمعالجة ذلك خاصة وان حرق البلاستيك يؤدي الى انتشار المواد السامة كما ان تركها في المزارع يؤدي الى انحلال التربة وبالتالي تصبح غير صالحة للزراعة.

وتقرر في الاجتماع تشكيل لجنة من مديريات الصحة والشرطة والدفاع المدني والمحافظة للكشف على المصانع والشركات ومحطات التشحيم والغسيل للتاكد من توفر وحدات الفصل فيها واعطائهم مهلة اسبوع لتنفيذ ذلك، وذلك لمنع تسرب المياه العادمة بشبكات المياه وذلك حفاظا على الصحة والسلامة العامة.

وتشكيل لجنة اخرى من مديريات التربية والتعليم والشرطة والدفاع المدني والاشغال العامة والمحافظة للكشف على كافة المدارس في المحافظة للاطلاع على اوضاعها ومصادر المياه فيها وشبكات الصرف الصحي فيها للمحافظة على سلامة الطلبة فيها، على ان تقوم هذه اللجان بتقديم تقرير مفصل بذلك.

كما تقرر تشكيل لجان فرعية منبثقة عن لجنة السلامة العامة برئاسة الحكام الاداريين في الالوية والنواحي وفي المجالس البلدية والقروية في المحافظة، لاتخاذ الاجراءات الكفيلة بمعالجة اي حادث او طارىء فيها.

وأكد السيد الخريشة على ضرورة وضع خطة عمل من قبل الدوائر والمؤسسات المعنية في المحافظة تتضمن الاجراءات التي ستتخذها كل جهة حسب اختصاصها ووضع كافة الامكانات المتوفرة لديها، للاستعانة بها واستخدامها في معالجة الكوارث التي قد تحدث خلال فصل الشتاء.

كما اكد على دور المجالس البلدية والقروية وادارة الدفاع المدني في المحافظة للعمل على تصريف مجاري المياه وفتح العبارات داخل حدود المجالس المحلية قبل فصل الشتاء.

كما تقوم مديرية الاشغال العامة في المحافظة بالكشف على العبارات الواقعة خارج حدود المجالس المحلية وعلى الطرق الرئيسية والعمل على فتحها وصيانتها.

وطلب السيد الخريشة من الحكام الاداريين العمل على ترحيل المواطنين القاطنين في الاودية والذين يقومون ببناء بيوت الشعر من اجل المحافظة على سلامتهم، خاصة في مناطق الاغوار. وعمل دراسة عن وضع الاماكن المنخفضة وخصوصا في مناطق الاغوار وامكانية وضع حلول مناسبة لتفادي حدوث سيول فيها.

وطلب السيد الخريشة التنسيق مع القوات المسلحة الاردنية من اجل الاستعانة بالياتها عند حدوث اي طارىء قد يستدعي ذلك نظرا لان هذه الاليات تستطيع العمل بشكل افضل، والتنسيق مع اصحاب الاليات في كافة انحاء المحافظة لهذه الغاية ومعرفة عناوين اصحابها للاستعانة بهم عند احتياجهم.

وحضر الاجتماع العقيد فتحي الحمود مدير شرطة محافظة البلقاء والسيد عبد القادر الهباهبة مساعد محافظ البلقاء والحكام الاداريون ورؤساء مجالس الخدمات المشتركة في المحافظة وعدد من رؤساء البلديات في المحافظة ومدراء الدوائر الحكومية في المحافظة ومدير اتحاد الجمعيات الخيرية في المحافظة.

CANADA?

الهجرة إلى كندا

ترحب كندا برجال الاعمال الاجانب، للفنيين والموظفين الاداريين ممن تتواجد لديهم قدرات مادية ويرغبون في الاستثمار والعيش في كندا.

يسر منظمة I.E.C في مونتريال ان تعلن عن وصول مديرها السيد جون كارلي الى عمان من تاريخ ١٠/١٣ وحتى ١٠/١٤ في فندق الماريوت في عمان. فاذا كنت ممن تنطبق عليهم الشروط يمكنك الاتصال لتحديد موعد للمقابلة ويسرنا مقابلتك

البلد	اليوم	الاوتيل
عمان	١٣ الى ١٠/١٤	الماريوت
دمشق	١٤ الى ١٠/١٨	الشيراتون
اثينا	١٩ الى ١٠/٢٠	بولمان الشهباء
بيروت	٢٠ الى ١٠/٢٣	الاتصال في المركز الرئيسي في مونتريال

اقل معدل للمبلغ النقدي المطلوب (هاني فاكس ١٠٠,٠٠٠ دولار كندي، مونتريال ٢٠٠,٠٠٠ دولار كندي، تورانتو ٣٥٠,٠٠٠ دولار كندي.

لمزيد من المعلومات يرجى الاتصال على عنوان الاوتيل او اكتب الى:

Tel: (514) 288-7825 Telex: 055-61985 FAX: (514) 8451472

International Entrepreneurs 2075 University St: suite 1712 Montreal QC H3A2L1 Canada.

صفراء

بسم الله الرحمن الرحيم

الدكتور طارق نايف الحديد

الدكتور طلال ورمزي نايف الحديد والعائلة يهنئون شقيقهم

طارق نايف الحديد

الذي حصل بمشيئة الله على شهادة الدكتوراه في الهندسة المدنية من جامعة شفيلد بريطانيا ويتضرعون الى الله العلي القدير أن يأخذ بيده لخدمة بلده ومليكه لما فيه الخير والتقدم والنمو والازدهار.

بسم الله الرحمن الرحيم

بطاقة تهنئة وتبريك

محمد خلف منور الحديد واخوانه يتقدمون بأجمل التهاني والتبريكات الى محمد النافي

السيد نايف المنور الحديد

بمناسبة حصول ولده

طارق

على شهادة الدكتوراه في الهندسة المدنية من جامعة شفيلد بريطانيا .. ويتمنون له التقدم والتوفيق في ظل حضرة صاحب الجلالة الملك الحسين المعظم

شقة ديلوكس مفروشة للايجار

غرفتا نوم، صالون وسفرة وجلوس حرف لـ مطبخ، حمامين، بلكون، فرش فاخر، فيديو، تلفزيون ملون، تدفئة مركزية مستقلة، تلفون خاص - الاجرة ١٨٠٠ دينار سنويا - الموقع دوار الداخلية شارع مستشفى الامل.
للمراجعة يرجى الاتصال بهاتف ٨٩٦٠٤٧

شقة وسيارة للبيع بسبب السفر

معروض للبيع بسبب السفر شقة مساحتها ١٢٥م٢ مؤلفة من غرفتي نوم وغرفة ضيوف وصالة وسفرة حرف لـ ومطبخ حديث وحمامين مع تدفئة مركزية مستقلة وتكييف هواء بارد وهاتف الموقع ماركا الشمالية حي العبدالات مقابل المدرسة المحمدية
ومعروض للبيع سيارة اوبل ريكورد ٢٠ S لون كحلي موديل ١٩٨٦ وكالة باقي للشركة ١٦٠٠ دينار والسعر النهائي ٥٠٠٠ دينار.
المراجعة هاتف ٨٩٣٦٥٦

مطلوب مهندس ميكانيك أو صناعي

شركة صناعية كبرى بحاجة الى مهندس ميكانيكي او صناعي ليقوم بمتابعة اعمال الصيانة ومراقبة الجودة والانتاج ويفضل من لديه الخبرة العملية بالمصانع.
على من تتوفر فيه هذه المؤهلات الكتابة الى ص.ب ٧١٤ عمان مرفقا كافة الوثائق العلمية والعملية الراتب حسب الكفاءة.

تهنئة من الاعماق

الوالد والوالدة والاخوة والاخوات يهنئون ابنتهم واختهم الغالية يسرى ابو راشد بمناسبة حصولها على شهادة البكالوريوس في اللغة العربية تهانينا والف مبروك يا يسرى وعقبال الماجستير.

تهنئة وتبريك من الاعماق

المفرق - منشية بني حسن - سالم راشد الشديفات وعائلته يقدمون اخلص التهاني القلبية وازكى التبريكات الاخوية للعزيز الغالي المهندس حسين علي مفلح بمناسبة عودته الى ارض الوطن سالما وحصوله على شهادة هندسة الطيران من جامعة استنبول في تركيا الف مبروك يا مهندس حسين وعقبال الدكتوراة

بعد أن شارك في مهرجان بطولة العالم لكبار مصففي الشعر للسيدات والحائز على الكأس والميدالية الذهبية في بطولة أوروبا ضمن فريق الـ C.A.T الوطني ويستقبل زبائنه ابتداء من اليوم الخميس الموافق ١٣/١٠/١٩٨٨ من الساعة ٨ صباحا الى ٨ مساءا صالون عقل للسيدات جبل التاج
الشارع الرئيسي ت / ٧٤١٢٢٠

تهنئة من الأعماق

اربد / المزار الشمالية - الوالد والوالدة والاخوة والاخوات والاقارب يهنئون ابنهم وشقيقهم الغالي: -

الدكتور عادل يوسف الجراح

بمناسبة حصوله على بكالوريوس في الطب العام من جامعة تمشوارا / رومانيا بتقدير «جيد».
متمنين له التوفيق لخدمة اردننا الحبيب في ظل قائد مسيرة الخير الحسين المعظم.
تهانينا والف مبروك وعقبال شهادات التخصص.

تهنئة وتبريك

زياد زهران وعائلته يتقدمون بأجمل التهاني والتبريكات لعائلة الدكتور

جميل صدقي جميل

بمناسبة تخرجه وحصوله على شهادة البكالوريوس في الطب العام من جامعة تمشوارا برومانيا
بتقدير امتياز

تهنئة من القلب

الوالد والوالدة والاخوة والاخوات يهنئون ابنهم الغالي

الدكتور سميح عبدالحافظ الجدي بعد حصوله على البكالوريوس في طب الاسنان من جامعة تمشوارة في رومانيا بتقدير جيد جدا تهانينا والف مبروك يا دكتور سميح

اعلان صادر عن مديرية تسجيل اراضي السلط

استنادا للمادة الرابعة من القانون رقم (٦) لسنة ١٩٦٤ قانون تسجيل الاموال الغير منقولة والتي لم يسبق تسجيلها.
يعلن للعموم ان السيد صالح عبدالله احمد الكلوب من سكان السلط قد تقدم الى هذه الدائرة طالبا تسجيل القطعة رقم (٣) من الحوض رقم (٩٧) الميامين الجنوبي من اراضي السلط والمستثناه من التسوية ومن نوع الميري والارض مقام عليها بناء من دكة الاسمنت والمحدودة: -
شمالا: ملك عواد احمد الحليق وعبد الرزاق احمد الحليق.
جنوبا: ملك محمد صالح الكلوب.
شرقا: شارع معبد.
غربا: ملك محمد العلي الحليق.
وقد آلت اليه عن طريق القسمة العشائرية وهو يتصرف بها منذ اكثر من ثلاثين عاما.
فمن له حق تملك او تصرف او منفعة عليه مراجعة مدير تسجيل اراضي السلط وتقديم اعتراضه الخطي خلال مدة خمسة عشر يوما من تاريخ نشر هذا الاعلان في احدى الصحف المحلية.

مدير تسجيل اراضي السلط
هاني السعود ابو السمن

ورقة اخبار صادرة من قبل دائرة اجراء معان

رقم الاضبارة: ٢٨٠/٩٨٨
المحكوم عليه: عزت الجعبري - مجهول محل الاقامة.
الاعلام: رقمه ١٩٧/٩٨٨.
تاريخه: ٨/٩/٨٨.
محل صدوره: صلح معان.
المحكوم به: (١٦٠) دينار والرسوم.
يجب عليك ان تؤدي في ظرف اسبوع اعتبارا من تاريخ تبليغك هذا الاخبار الى المحامي سليمان جميل المبلغ اعلاه المحكوم به بموجب اعلام الحكم المبين رقمه وتاريخه اعلاه واذا انقضت هذه المدة ولم تؤد الدين المذكور او لم تبين تسوية التأدية فستضطر دائرة الاجراء لمباشرة المعاملات التنفيذية اللازمة قانونا بحقك.

مامور اجراء معان

ما جمعه الله لا يفرقه انسان

فرحان ابراهيم عبوي — رشيد خميس عبوي

يتشرفون بدعوة الأهل والأقارب والأصدقاء لحضور حفل الخليل ولديهم

ابراهيم و مريم

وذلك في تمام الساعة الثالثة والنصف من بعد ظهر يوم الجمعة الموافق ١٤/١٠/١٩٨٨ في كنيسة الروم الأرثوذكس بالزرقاء .. راجين اعتبار هذه الكلمة دعوة خاصة لكل منهم، ويتم نورا تسعدنا بكم محافل الافراح
برقيا: عبوي - ص.ب ٦٥٥٨ الزرقاء

بالمجد والكرامة كللهما

الياس ايوب لطفي — صخر ميخائيل الشوابكة

يتشرفان بدعوتكم لحضور حفلة اكليل

شقيقه جريس و شقيقته عبير

وذلك في تمام الساعة الرابعة من بعد ظهر يوم الجمعة الموافق ١٤/١٠/١٩٨٨ في كنيسة الروم الكاثوليك - مقابل مجمع السفريات الخاصة بالزرقاء
دامت الافراح حليفة دياركم العامرة
برقيا: آل لطفي - خريطة - ص.ب ٦٠٣٨ الزرقاء

بالمجد والكرامة كللهما

جاسر قسطندي الريان وعائلته — سميح فرح الصناعين وعائلته

يتشرفون بدعوة الأهل والأحبة والأصدقاء لمشاركتهم حفل اكليل ولديهم

جواد و مرحاب

وذلك في تمام الساعة الخامسة من مساء يوم غد الجمعة الموافق ١٤/١٠/١٩٨٨ في كنيسة اللاتين في ماركا
دامت الافراح حليفة دياركم العامرة
برقيا: ريان - صناعين - ماركا

تهنئة بعقد قران

محمد اليماني والعائلة يهنئون الاخ والصديق العزيز جميل عزات ابو وردة بمناسبة عقد قرانه على صاحبة الصون والعفاف

الانسه فدوى البلز

الف مبروك وعقبال الفرحة الكبرى

تهنئة قلبية

الصريح - خلدون ومناف وممدوح يهنئون ابن عمهم المهندس ادريس حسين عارف الشياب بمناسبة عودته الى ارض الوطن وحصوله على الشهادة الجامعية هندسة مدنية من العراق متمنين له التوفيق والنجاح لخدمة وطنه وامته في ظل حضرة صاحب الجلالة الملك الحسين المعظم والله الموفق

اعلان صادر عن شركة الكهرباء الأردنية المساهمة المحدودة - عمان

اعلان انقطاع التيار الكهربائي يوم الجمعة الموافق ١٤/١٠/٩٨٨

تعلن الشركة للمواطنين الكرام بان التيار الكهربائي سيقطع عن المناطق المبينة ادناه يوم الجمعة الموافق ١٤/١٠/١٩٨٨

اولا: خط الهاشمية / الانابيب في الزرقاء العامل على ٣٣ ك . ف

ام الصليح وغريسه بكاملهما، وجزء من بلدة الهاشمية القريبة من الجسر، اسكان الهاشمية والخربة السمراء، مصنع الاسلاك ومصنع الانابيب في الزرقاء من الساعة الثامنة صباحا وحتى الساعة الرابعة مساء وذلك لتتمكن الشركة من صيانة الخط الهوائي.

ثانيا: السيراميك والكيماويات في الزرقاء العاملين على ١١ ك . ف

شركة المواد العمرانية في الزرقاء ومصنع السيراميك، ومصنع الكبريت، ومصنع الكيماويات وبئر الحديد الوطنية ومصانع الحسين للحديد العاملة ١١٠٠٠ فولت، ومصنع الورق والكرتون في الزرقاء.
من الساعة السابعة والنصف صباحا وحتى الساعة الرابعة من بعد الظهر وذلك حتى تتمكن الشركة من صيانة الخطوط الهوائية ومحطات التحويل الخارجية.

ثالثا: خط هوائي مطار الملكة علياء العامل على ٣٣٠٠٠ فولت

القسطل بكاملها، الجيزة ومخيم الجيزة، قرية ام العمد والمنطقة المحيطة بها، ام رمانة، والمنطقة المحيطة بها، قرى منجا، جلول والمأمونية، جميع المصانع الواقعة في منطقة حنينا / مادبا، نتل وقراها، ذيبان وجميع القرى المحيطة بها.
من الساعة السابعة صباحا وحتى الساعة الخامسة مساء وذلك حتى تتمكن الشركة من صيانة خط هوائي مادبا ذيبان.
رابعا: المنطقة المحيطة بمستشفى الخالدي في جبل عمان من الساعة الثامنة صباحا وحتى الساعة العاشرة صباحا وذلك لتتمكن الشركة من رفع كوابل ضغط منخفض على عامود التوزيع.

تهنئة من الأعماق

اربد - آل الخالدي وكنعان وسعدون يتقدمون بالتهنئة للعروسين: -

الدكتور خالد كنعان وعروسته المهندسة رنده الخالدي

متمنين للعروسين السعيدين كل السعادة والهناء.
تهانينا والف مبروك وبالرفاه والبنين.

تهنئة من الأعماق

الشيخ نوفل وأولاده يهنئون الكولونيل

مازن نوفل

بمناسبة فوزه بالجائزة الاولى في

مهرجان كان لفرنسا

وفوزه بالكأس التقديري لضابط مزيني السيدات الدولي
الف مبروك والى الامام يا مازن
عمان عليوي نوفل واولاده

تهنئة وتبريك

سهيل انيس ابو دواس ووالده ووالدته واخوانه يتقدمون باجمل التهاني والتبريك الى ابن خالتهم

الدكتور جميل صدقي بمناسبة حصوله على شهادة البكالوريوس في الطب من رومانيا بتقدير ممتاز تهانينا والف مبروك وعقبال الدكتوراة.

اعلان ثان صادر عن مديرية تسجيل اراضي مادبا

مطروح للبيع بالمزاد العلني كامل القطعة رقم (١١٥) من حوض حنينا الغربي رقم (٣) من اراضي حنينا والبالغ مساحتها (٣٣٦م٢) وهي من نوع الملك والمقام عليها بناء من دكة الاسمنت والسقف اسمنت مسلح مساحته (٩٦م٢) وغرفة من التسوية مساحتها (١٦م٢) وضمنها بستان مزروع باشجار مثمره يتراوح عددها اثنتا عشرة شجرة وكامل القطعة محاطة بسور من دكة الاسمنت والمسجلة باسم المدين سعد عبدالله دعيبس الشوابكه والموضوعة تامينا للدين بموجب سند الدين رقم (٥٦) تاريخ ٩/٤/١٩٨١ لصالح بنك الاردن - مادبا بمبلغ الف وستماية وثمانون دينار.
فمن له رغبة بالشراء عليه مراجعة مدير تسجيل اراضي مادبا خلال مدة (٣٠) يوما من تاريخ نشر هذا الاعلان في احدى الصحف المحلية.

مدير تسجيل اراضي مادبا
عودة ابو جودة

اعلان ثان صادر عن دائرة تسجيل اراضي شرق عمان

مطروح للبيع بالمزاد العلني (٤٤٦/٤٩٦) حصه من قطعة الارض رقم (٢٩٣٩) حوض رقم (٣) من اراضي النويجيس ومسلحتها (٤٩٦) مترا مربعا وهي ملك المدين مصطفى يوسف مصطفى وهي عبارة عن بناية تتالف من اربعة طوابق لكل طابق شقتين باستثناء الشقه الغربية من الطابق الاول والبناء اربع واجهات حجر ويوجد تدفئة والمؤمنه لدين البنك العقاري بموجب سند التامين رقم (٨٢٢) تاريخ ١٣/٥/١٩٨٧م بمبلغ (٣٥٠٠٠) دينار خمسة وثلاثون الف دينار.
فمن له رغبه في الشراء عليه مراجعة مدير تسجيل اراضي شرق عمان خلال مدة (٣٠) ثلاثين يوما من تاريخ نشر هذا الاعلان في احدى الصحف المحلية.
مدير تسجيل اراضي شرق عمان
واصف يوسف حجازين

تهنئة وتبريك

ماعين / تتقدم عشيرة العليم بأحر التهاني والتبريكات الى ابنائها وعمهم النجارا والصيحات والقطيش والسنيان والجغيرات والموازرة بمناسبة فوز ابنائهم الطلاب:

عبدالرزاق السليم — عبدالفتاح النجارا
عبدالمعطي سنيان — هزيل قطيش
فايز النجارا — أحمد الموازره
ابراهيم الصيحات
مخلد الجغيرات

بانتخابات المجلس البلدي الجديد لبلدة ماعين، تهانينا والف مبروك

شكر وتقدير

موظفو شركة الأسمدة المتحدة م.م. «يونيفرت» عمان يتقدمون بوافر الشكر والتقدير الى مدير عام الشركة السيد

هاني خوري

للفته الكريمة بمنحنا راتب شهر مكافأة تشجيعية أدامكم الله ذخرا وسندا لنا.
موظفو شركة الاسمدة المتحدة

بسم الله الرحمن الرحيم
(شكر وتقدير وعرفان)

رؤساء واعضاء الهيئات الادارية لاندية الصم في الاردن يسرها ان تتقدم بجزيل الشكر والعرفان من السادة رئيس واعضاء جمعية الملكة علياء للفحوصات السمعية وعلى راسهم رئيسة الجمعية السيدة حنان طوقان وذلك على ما احاطونا من رعاية ودعم اثناء وجودنا في سوريا الشقيقة وتقديم كامل الدعم للمنتخب الاردني للصم في كافة المجالات من دعم مادي ومعنوي وفقكم الله لخدمة هذه الفئة في هذا البلد العزيز في ظل حضرة صاحب الجلالة الملك الحسين المعظم.

المنتخب الاردني للصم / عمان - الزرقاء

شكر وعرفان الى ابن الزرقاء البار السيد محمد سلامة أبو خرمة

نيابة عن اعضاء لجنة بلدية الزرقاء وباسم كل مواطن في هذه المدينة الوفية اتقدم بالشكر والعرفان الى
السيد محمد سلامة ابو خرمة
لتكرمه باستمرارية تبرعة بالمياه من بئره الخاص مجانا لسقاية جميع اشجار الشوارع والحدائق العامة واعمال الصيانة بالمدينة، وذلك وفاء منه لخدمة هذه المدينة في ظل صاحب الجلالة الملك الحسين المعظم.

العميد الركن المتقاعد
بدري بهاء الدين عبدالله
رئيس لجنة بلدية الزرقاء

مطلوب لحامين بايب

العقبة - مطلوب لحامين بايب على ان يكونوا حاصلين على شهادة فحص اشعة.
للمراجعة الاتصال مع مشغل البحر الاحمر ☎ ٣١٣٦٥٦ العقبة.

شقة مفروشة للايجار

مكونة من غرفة نوم وصالون ومنافع حديثة ومطبخ مزودة بالتدفئة المركزية. الموقع جبل اللويبدة بجانب كلية تراسنطة للمراجعة تلفون ٦٢٤٠٨٠

للبيع بكب نيسان

دبل كابين موديل ٨٨ بور مكيف، عجل عريض.
المراجعة ☎ ٨٨٣٠٢٢ - عمان.

المحليات

في محاضرة لوزير الصناعة بالجمعية العلمية الملكية:

الطباع: قطاع الصرافة اساء التصرف والمضاربة باسعار العملات لن تستمر

اعادة النظر في سعر الطاقة للصناعات ولا تهاون بحق المخالفين للمواصفات

عمان - الراي - قال السيد حمدي الطباع وزير الصناعة والتجارة انه يتوجب على سائر المؤسسات التي تتوافر لديها الامكانات العلمية والتقنية القيام بدورها في دعم اقتصاد بلدنا هذا القطاع الهام وذلك باجراء الدراسات والابحاث المتعلقة بجدوى المشاريع الاستثمارية وباساليب الانتاج او بانواع المعدات والتكنولوجيا المستعملة.

واضاف السيد الطباع الذي كان يتحدث في ندوة عقدت مساء امس في الجمعية العلمية الملكية بدعوة من لجنة النشاط الاجتماعي في الجمعية ان تجارب الامم الاخرى في مجال استحضار التكنولوجيا المتقدمة قد اثبتت ان ثمة اسلوبين في نقل المعرفة والتكنولوجيا الاول اسلوب النقل القائم على استيراد والاستخدام واسلوب النقل القائم على التطوير والاستيعاب وقد ثبت ان الاسلوب الاول لا ينتج اكثر من تكوين كوادر من الفنيين البسطاء الذين لا تتجاوز مهماتهم تشغيل الالات وادارة الازرار وتبقى الصناعة او الاعمال التي يديرونها تحت رحمة وسيطرة الجهات المصدرة لهذه الالات والمعدات وفي الحقيقة ان التصنيع بهذا الاسلوب لا يعدو ان يكون استيرادا للمنتجات بصورة مغلفة وخادعة.

اما الاسلوب الثاني في نقل التكنولوجيا فانه يقوم على الاستفادة من المستوى الذي وصلت اليه في الدول الصناعية المتقدمة عن طريق المعرفة الاصيلة المتمكنة التي تقود الى هضم واستيعاب التقدم العلمي والتقني وتكوين المعارف والمهارات المحلية القادرة على التعامل مع التكنولوجيا والاتها ومعداتها تعاملا يتجاوز مجرد التشغيل وادارة الازرار الى كشف اسرارها وسبر اغوارها لتصبح طوع تلك القدرات والمهارات المحلية وتصبح تحت سيطرتها بشكل كامل وفعال بحيث يكون ملائما ومتكيفا مع متطلبات المجتمع وخطط التنمية والتصنيع والاستثمار فيه.

وغني عن القول ان اليابان تعتبر من افضل النماذج في هذا المضمار وتبعتها مترسمة خطاها دول اخرى متعددة في جنوب شرق اسيا مثل تايوان وكوريا وسنغافورا وفي مناطق اخرى من العالم مثل الصين والهند وتركيا وباكستان.

ان تعاون اجهزة الجمعية العلمية الملكية المتخصصة مع مختلف الوزارات والمؤسسات الحكومية وغير الحكومية له اكبر الاثر في تحقيق اقصى قدر من الفائدة لبلدنا ومؤسساته ومنتجاته للارتقاع بمستوى المنتجات والخدمات التي تقدمها او تشرف عليها وتراقبها تلك الدوائر والمؤسسات من خلال الاستفادة من الخبرات العالية الكفاءة والاجهزة والمعدات المتقدمة المتوفرة لدى الجمعية العلمية.

ومن اهم المجالات التي يتمثل فيها التعاون بين الوزارة والجمعية باسلوب جيد مجال المواصفات والمقاييس واهم مظاهر هذا التعاون النشاطات المشتركة التالية.

مشاركة المختصين من الجمعية العلمية الملكية في اللجان الفنية المتخصصة لاعداد المواصفات القياسية واعتمادها واجراء الفحوصات المشتركة والتنسيق بين مختبرات الوزارة والجمعية في اجراء الفحوصات المخبرية وبخاصة في فحص المواد الغذائية.

لا شك ان مثل هذا التعاون والتنسيق يؤتي ثماره في ضمان مستوى ونوعية المنتجات الاردنية ويزيد من قدرة هذه المنتجات سواء اكانت صناعية ام خدمات ام غيرهما على مواجهة متطلبات الجهات المستوردة والمستهلكة لتلك المنتجات مما يجعلها قادرة على منافسة منتجات الدول الاخرى ويعود بالتالي الى زيادة حجم الصادرات ودفع المستوى الاقتصادي لبلدنا ويخلق مزيدا من فرص العمل لابنائنا وبناتنا في عالم يقوم على التنافس.

الاجراءات الاقتصادية الاخيرة

ومن اجل المزيد من اتاحة فرص الاستثمار واقامة المشاريع الانتاجية في بلدنا وتشجيع المستثمرين من اردنيين وغير اردنيين على توظيف الجديد من استثماراتهم او زيادة استثماراتهم

القائمة فعلا فقد اصدرت الحكومة التشريعات واتخذت القرارات لتحقيق مكسبين هامين للاستثمارات القائمة والمستجدة فاول هذين المكسبين العمل على تخفيض كلفة منتجات المشاريع الاستثمارية ورفع عوائدها وزيادة ارباحيتها وقدرتها على منافسة المنتجات الاجنبية سواء في السوق المحلية او اسواق التصدير وذلك من خلال الاعفاءات الجمركية والضريبية والحماية بمختلف انواعها والدعم المستمر للسلع المنتجة وقد تكفل قانون تشجيع الاستثمار بتحقيق هذا المكسب على اكمل وجه.

اما المكسب الثاني فانه يعني بتسهيل الاجراءات لاقامة المشاريع الاستثمارية وتخفيض حجم هذه الاجراءات الى ادنى حد ممكن بحيث يستطيع المستثمر ان يباشر في انشاء المشاريع الاستثمارية الجديدة او ان يتوسع في المشاريع القائمة فعلا دون الحصول على اي ترخيص من وزارة الصناعة والتجارة او وزارة الزراعة وذلك انطلاقا من المبادىء والمرتكزات الاساسية للاقتصاد الوطني الاردني القائم على اساس الحرية الاقتصادية والمنافسة المشروعة والمبادرة الفردية التي ارسى قواعدها حضرة صاحب الجلالة الملك الحسين المعظم.

وقال السيد الطباع اذا قامت الحكومة بواجبها من النواحي التشريعية والاجرائية وتقديم التوجيه والارشاد للمستثمرين فان على سائر المؤسسات التي تتوفر لديها الامكانات العلمية والتقنية القيام بدورها مشيرا الى ضرورة الاستفادة من الموارد المحلية والمواد الخام المتوفرة واضاف ان واجب مؤسسات البحث والتطوير في بلدنا ومنها الجامعات العمل على توظيف القدرات العلمية المؤهلة والاجهزة والمعدات المخبرية المتاحة لديها لخدمة بناء اقتصاد قوي وصناعة اصيلة واستثمار مربح في بلدنا الحبيب في ظل ورعاية قائدنا الحسين.

وكان السيد نبيل قبعين رئيس لجنة النشاط الاجتماعي في الجمعية العلمية الملكية قد قدم السيد الطباع حيث اشاد بالاجراءات الاقتصادية الاخيرة التي اتخذتها الحكومة مما ادى الى تعزيز المناخ الاستثماري في المملكة وتشجيع الصادرات.

وبعد انتهاء السيد الطباع من القاء كلمته طلب الدكتور جواد العناني رئيس الجمعية العلمية الملكية من الحضور الذين يرغبون بتوجيه الاسئلة والاستفسارات الى السيد وزير الصناعة والتجارة المبادرة الى ذلك بعد ان اشار الى ان كلمة وزير الصناعة والتجارة قد تضمنت نقطتين اساسيتين الاولى تتعلق باهمية العلم والتطوير التكنولوجي والثانية تتضمن اهم الاجراءات التي اتخذتها الحكومة لتشجيع الاستثمار وتشجيع الصادرات والتقليل من الروتين المتعلق بهذه الاجراءات.

وضع الدينار الاردني

واجاب السيد وزير الصناعة والتجارة على سؤال يتعلق بوضع الدينار الاردني نتيجة مضاربات القطاع الخاص والصيارفة فقال ان قطاع الصرافة قد اساء التصرف مشيرا الى ان هذه المضاربة لن تستمر طويلا حيث ستبقى لفترة معينة قصيرة واعلن ان الحكومة ستقوم قريبا باتخاذ اجراءات مالية ونقدية ايجابية من اجل ان تعطي دفعة للاجراءات المالية والنقدية والاقتصادية الاخيرة التي كان لها تاثير موضوعي لتشجيع الاستثمار وتشجيع الاستيراد والتصدير مشيرا الى ان المستقبل جيد وان الامور ستكون افضل

تعديل قانون تشجيع الاستثمار

واشار السيد الطباع ضمن اجوبته على اسئلة واستفسارات الحضور ان وزارة الصناعة والتجارة قد رفعت قبل ثلاثة ايام الى الجهات المختصة مشروعا لتعديل قانون تشجيع الاستثمار على امل ان يوضع موضع التنفيذ باقرب فرصة مشيرا الى ان النافذة الاستثمارية ليست ملكا للوزارة وانما هي ملك للجميع وتحدث عن الغاء الحماية الاغلاقية وعن لجنة تشجيع الصادرات وعن الحوافز التي تستطيع الحكومة من خلالها تشجيع الصادرات الاردنية.

ملحقون في السفارات

واوضح وزير الصناعة والتجارة انه من الضروري تواجد ملحقين تجاريين في السفارات الرئيسية والهامة وقال ان لجنة من وزارتي الصناعة والتجارة والخارجية قد رفعت الى رئاسة الوزراء توصيات تتضمن تعيين ملحقين تجاريين في السفارات الاردنية في الخارج من اجل اقرارها.

الصناعات المتعثرة

وردا على سؤال حول بعض الصناعات المتعثرة وامكانية تعاون الجمعية العلمية مع وزارة الصناعة والتجارة بدراسة اوضاع هذه الشركات رحب وزير الصناعة والتجارة بمثل هذا التعاون عن طريق مشاركة الجمعية العلمية الملكية بدراسة اوضاع هذه الشركات.

اثار رفع الحماية الاغلاقية

وردا على سؤال حول الاثار التي نتجت عن رفع الحماية الاغلاقية عن الصناعات اشار الى انه لم يتقدم احد بطلب استيراد اية مواد استيرادية باستثناء رخص استيراد للصوبات والدفايات حيث بلغت ٨٠٠ الف دينار مشيرا الى ان المادة المستوردة لن تكون اقل كلفة من المنتج المحلي.

منح تراخيص بنوك جديدة

وردا على سؤال حول امكانية قيام الحكومة باتخاذ اجراءات مالية عن طريق منح تراخيص بنوك جديدة قال السيد الطباع بان وزارة الصناعة والتجارة ليست المعنية والمختصة بهذا الامر واشار الى ان هناك بنوكا ومؤسسات مالية قد تقدمت لوزارة الصناعة والتجارة بطلب الاندماج فيما بينها مثل بنك المشرق وبيت التمويل الاردني وان هناك بنكا اخر سوف يندمج مع شركات صرافة اضافة الى ان هناك اربع شركات مالية وتجارية ترغب بالاندماج ضمن شركة واحدة.

اجراءات بحق المصانع التي لا تطبق المواصفات

وردا على سؤال حول اجراءات الوزارة بحق بعض المصانع التي لا تتقيد بتطبيق المواصفات والمقاييس قال وزير الصناعة والتجارة بان الوزارة توجه الانذارات الى هذه المصانع وانه قام اخيرا بتحويل احد اصحاب المصانع الى المحكمة العسكرية لمخالفته انظمة المواصفات والمقاييس وان كل مصنع لا يتقيد بالمواصفات والمقاييس سوف يناله العقاب. واشار الى ان هناك مشروع مديرية المواصفات الجديد وان الجمعية العلمية الملكية ستكون عضوا في مجلس ادارة مديرية المواصفات.

اعادة النظر في سعر الطاقة للمصانع

واشار السيد الطباع في اجوبته الى ان وزارة الصناعة والتجارة تطالب مع وزارة الطاقة بضرورة اعادة النظر في سعر الطاقة للصناعات.

اسعار الفائدة على الدينار

واجاب السيد الطباع على سؤال يتعلق بتحديد اسعار الفائدة على الدينار من قبل البنك المركزي ولماذا لم يترك البنك تعويم الفائدة قائلا ان تعويم الفائدة على الاستدانة لا شك يجب رفعها على الوديعة. واشار ردا على سؤال اخر بان الاوضاع تشير الى ازدياد دخل الفرد في المملكة زيادة جيدة خلال الفترة الماضية.

وقبل نهاية الندوة قال الدكتور العناني انه لا يمكن ان نقول ان ما يجري في سوق النقد ليس له تاثير على ما يجري في سوق الانتاج وسوق العمل واشاد الدكتور العناني بجهود وزارة الصناعة والتجارة وتعاون غرفة صناعة عمان مع الوزارة.

وهنا تحدث السيد خلدون ابو حسان رئيس غرفة صناعة عمان فقال بان التعاون قائم بين وزارة الصناعة والتجارة وغرفة الصناعة وان الابواب مفتوحة بيننا بالرغم من الاختلاف في الاجتهادات لكننا نجد كل دعم وعون من وزارة الصناعة والتجارة.

وحضر الندوة التي استغرقت حوالي ساعة ونصف الساعة عدد من رجال الاعمال والصناعيين ورجال المال والبنوك ومدراء الدوائر في وزارة الصناعة والتجارة وعدد من المسؤولين في الجمعية العلمية الملكية.

تخريج دورتي الانعاش والمستجدين في الامن العام

سواقة - بترا - جرى في مركز تدريب لواء الامن العام في سواقة امس تخريج دورة الانعاش السادسة لمرتبات الامن العام وتخريج دورة المستجدين الحادية والاربعين في معسكر قيادة لواء الامن العام.

واكد الفريق اول الركن عبدالهادي المجالي مدير الامن العام في كلمة القاها في حفل تخريج دورة الانعاش اهمية التدريب لرجل الامن لاكسابه القدرة والاستعداد للقيام بالمهمات والواجبات الملقاة على عاتقه خير قيام.

وتحدث قائد المعسكر عن طبيعة البرنامج التدريبي المتبع وعدد المشاركين واهداف الدورة الرامية الى رفع مستوى التدريب واللياقة البدنية والتدريب على الاسلحة.

وقدم الخريجون عروضا عسكرية وحركات في اللياقة البدنية وشد الحبل والتسلق الجبلي والرماية على المسدس.

والقى العقيد سلمان المعايطة قائد لواء الامن العام كلمة في حفل تخريج دورة المستجدين اشار فيها الى انجازات اللواء التدريبية والجهود المبذولة في اعداد وتاهيل رجال الامن للوصول الى المستوى الذي يتناسب وحجم الدور الذي يقومون به والمراكز التدريبية التابعة للواء.

وقدم الخريجون حركات عسكرية بالمشاة والاسلحة والقفز عن الحواجز والاسلاك الشائكة وحفظ النظام والقفز عن برج الصاعقة.

ووزع مدير الامن العام الجوائز على المتفوقين بحضور مساعدي مدير الامن العام للعمليات والتخطيط والقوى البشرية وعدد من كبار ضباط الامن العام.

اختتام برنامج تدريبي حول تنظيم المحفوظات والمكننة المكتبية

عمان - بترا - اختتم في مقر مصفاة البترول بالزرقاء امس برنامج تدريبي حول "تنظيم المحفوظات والمكننة المكتبية" عقده معهد الادارة الاردني بالتعاون مع مركز التدريب والتطوير التابع لشركة مصفاة البترول الاردنية.

واستهدف البرنامج الذي استمر اسبوعا وشارك فيه (١٩) موظفا من مختلف الاقسام الادارية في المصفاة رفع كفاءة العاملين والمتعاملين بالمحفوظات بانواعها وتنمية قدراتهم على اعادة تنظيم وحدات المحفوظات في الشركة عن طريق تعريفهم بالقواعد الادارية العلمية التي تحكم عملية حفظ الملفات وتحديد المشكلات التي تعاني منها هذه العملية واساليب مواجهتها واطلاعهم على الاساليب الحديثة في هذا المجال.

وناقش البرنامج عدة موضوعات منها... مقدمة في الادارة والعلاقات الانسانية وتبسيط اجراءات العمل، والطرق العلمية للتصنيف والترقيم والفهرسة وطرق الحفظ وتداول المحفوظات وادوات الحفظ المستعملة والتصوير المصغر والمكننة المكتبية.

أسعار العملة

اسعار صرف اوراق النقد والمسكوكات الاجنبية والعربية

فيما يلي اسعار صرف اوراق النقد والمسكوكات الاجنبية والعربية في السوق المحلية كما هي بتاريخ ١٢/١٠/١٩٨٨:

العملة	معدل الشراء بالفلس	معدل البيع بالفلس
دولار امريكي	٤١١,٣	٤٢٢,٥
جنيه استرليني	٧١٧	٧٢٥,٨
مارك الماني	٢٢٦,٣	٢٣١,٣
فرنك سويسري	٢٦٠,٧	٢٦٨,٣
فرنك فرنسي	٦٤,٨	٦٦,١
كرونا سويدي	٦٠	٦٢
ريال سعودي	١١٠,١	١١٢,١
ليرة سورية	٩,٨	٩,٩
دينار عراقي	٢٩٢,٥	٣٠٣,٧
دينار كويتي	١٤٢١,٣	١٤٣١,٣٠
جنيه مصري - ج	١٧٠	١٨٠
جنيه مصري - ق	١٦٠	١٧٠
درهم امارات	١١١,٥	١١٢,٦
ريال قطري	١١٢,٦	١١٣,٥
ريال عماني	١٠٦٨,٧	١٠٧٨,٧
دينار بحريني	١٠٨٦,٧	١٠٩٥,٦

النشرة اليومية لاسعار العملات الاجنبية

اعلن البنك المركزي الاردني ان اسعار شرائه وبيعه للعملات الاجنبية المبينة ادناه ليوم امس الاربعاء الموافق ١٢/١٠/١٩٨٨ هي كما يلي:-

العملة	سعر الشراء (بالفلوس)	سعر البيع
دولار امريكي	٣٧٦,٠	٣٨٠,٠
جنيه استرليني	٦٤٧,١	٦٥٣,٦
مارك الماني	٢٠٣,٢	٢٠٥,٢
فرنك سويسري	٢٣٩,٦	٢٤٢,٠
فرنك فرنسي	٥٩,٦	٦٠,٢
ين ياباني/كل مائة	٢٨٨,٥	٢٩١,٤
جلدر هولندي	١٨٠,٢	١٨٢,٠
كرون سويدي	٥٩,٤	٦٠,٠
لير ايطالي/كل مائة	٢٧,٣	٢٧,٦
فرنك بلجيكي/كل عشرة	٩٦,٧	٩٧,٧

علم التشريح محاضرة بالاردنية

عمان - الراي - ضمن النشاطات والفعاليات الثقافية والفنية لمرسم الفنون التشكيلية التابع لعمادة شؤون الطلبة في الجامعة الاردنية القى الفنان التشكيلي اللبناني الدكتور ايمانويل غوراغسيان امس محاضرة بعنوان دراسات في علم التشريح ورسم العنصر الانساني.

وتناولت المحاضرة الاساليب الفنية المعاصرة والعلاقة ما بين الانسان والحياة عبر العصور مبينا الاعمال الفنية التشكيلية التي قام بها الفنان في حياته.

واستمع للمحاضرة جمهور من طلبة الجامعة وجمع من المهتمين في الحركة الفنية.

جولة تفقدية لمدير منطقة الجبيهة

عمان - الراي - تفقد السيد يوسف المجالي مدير منطقة الجبيهة يرافقه المهندس صادق جاسر رئيس القسم الهندسي والدكتور جمال شفاقوج رئيس القسم الصحي بجولة تفقدية لمنطقة شملت ضاحية الرشيد ومدارس الجامعة والمنهل استمعوا لمطالب المواطنين وبخاصة ما يتعلق بانارة الشوارع.

كما تم اخذ عدد من عينات مياه الشرب والمواد الغذائية في المطاعم للتاكد من صلاحيتها ومطابقتها للمواصفات كما جرى بحث انشاء جزر للشوارع العريضة للحد من الحوادث في المنطقة ووضع الشواخص المرورية المناسبة امام منطقة الجامعة الاردنية للمشاة.

سوق عمان المالي

المجمع التجاري لبنك الاسكان

ارقام الهواتف ٦٦٠١٧٠ / ٦٦٠١٧١ / ٦٦٣٦٧٠ / ٦٦٣١٧١

نشرة سوق عمان المالي ليوم امس الاربعاء الواقع في ١٢ / ١٠ / ١٩٨٨

اسم الشركة	عدد الاسهم المتداولة	حجم التداول بالدينار	سعر الافتتاح	أعلى سعر نفذ	أدنى سعر نفذ	سعر الاغلاق	سعر آخر طلب شراء	سعر آخر عرض بيع	القيمة الاسمية	عدد العقود
البنك الاسلامي الاردني	١١٥٠	١٨٧٥	١,٦٣٠	١,٦٣٠	١,٦٣٠	١,٦٣٠	١,٦٢٠	١,٧٠٠	١ر	٢
البنك الاردني الكويتي	٨٥٠٠	١١٢٢٣	١,٣٣٠	١,٣٣٠	١,٣٣٠	١,٣٣٠	١,٣٢٠	١,٣٥٠	١ر	٦
بنك الاسكان	١٢١٩٥	٢١٩٥١	١,٨٢٠	١,٨٠٠	١,٨٠٠	١,٨٠٠	١,٧٧٠	١,٨٥٠	١ر	٣
البنك الاهلي الاردني	٣٥٠	٨٨٢	٢,٥٥٠	٢,٥٢٠	٢,٥٢٠	٢,٥٢٠	٢,٥٢٠	—	١ر	٢
الاردن للاستثمار والتمويل ٧٥٪	٢٠٠	٣٧٥	٢,١٢٠	٢,١٣٠	٢,١٢٠	٢,١٣٠	٢,١٢٠	٢,١٣٠	١ر	٢
المال والائتمان	٢٣٥٠٠	١٣١٦٠	,٥٦٠	,٥٦٠	,٥٦٠	,٥٦٠	,٥٦٠	,٥٧٠	١ر	٢٣
داركو للاستثمار والاسكان	١٥٠٠	٧١٥	,٤٧٠	,٤٨٠	,٤٧٠	,٤٨٠	,٤٧٠	,٤٨٠	١ر	٢
المحفظة الوطنية	١٥٢٤٢	٩٧٥٩	,٦٧٠	,٦٧٠	,٦٤٠	,٦٧٠	,٦٧٠	—	١ر	٧
الاهلية للاستثمارات المالية	٥٠	٨٧	١,٧٨٠	١,٧٣٠	١,٧٣٠	١,٧٣٠	١,٧١٠	١,٧٣٠	١ر	١
بنك الاردن	١٨٥	٢٧٦٦	١٤,٩٠٠	١٤,٩٥٠	١٤,٩٥٠	١٤,٩٥٠	—	١٥,٠٠٠	٥ر	٢
البنك العربي المحدود	٣١٠	٣٤٣٧٣	١١٠,٣٥٠	١١٢,٠٠٠	١١٠,٥٠٠	١١١,٩٠٠	١١٠,٠٠٠	١١١,٨٥٠	١٠ر	١٣
الاردنية الفرنسية للتأمين	٨٠٠	٣٦٢٦	٤,٥٥٠	٤,٥٤٠	٤,٥٢٠	٤,٥٢٠	٤,٤٢٠	٤,٥٥٠	١ر	٣
الكهرباء الاردنية	١٣٩٤	٢٣٠٠	١,٦٣٠	١,٦٥٠	١,٦٥٠	١,٦٥٠	١,٦٥٠	١,٦٩٠	١ر	٥
المقاولات والاستثمارات العالمية	٥٦٦٠٠	٦٥٨٥	,١١٠	,١٢٠	,١١٠	,١٢٠	,١٢٠	—	١ر	٢٧
العواشي والدواجن	٣١٠٠	٢٠١٥	,٦٢٠	,٦٥٠	,٦٥٠	,٦٥٠	,٦٢٠	—	١ر	٢
دار الشعب للصحافة والنشر والتوزيع	٢٥٠٠	١٦٩٠	,٦٧٠	,٦٨٠	,٦٧٠	,٦٧٠	,٦٧٠	,٦٨٠	١ر	٤
الالبان الاردنية	٣٣٠٠	٣٣٣٣	١,٠٠٠	١,٠١٠	١,٠١٠	١,٠١٠	١,٠٠٠	١,٠٢٠	١ر	٥
العربية لصناعة الالمنيوم	٤٠٤٨٠	٧٢٧٦٩	١,٧٨٠	١,٧٨٠	١,٧٨٠	١,٧٩٠	١,٧٨٠	١,٨٠٠	١ر	٦٤
العربية لصناعة الادوية	٣٢٣٦	٦١١٦	١,٨٩٠	١,٨١٠	١,٨٩٠	١,٨٩٠	١,٨٨٠	١,٨٩٠	١ر	١٠
الصناعية التجارية الزراعية /الانتاج	٢٩٥٠	٣٣٩٣	١,١٥٠	١,١٥٠	١,١٥٠	١,١٥٠	١,١٥٠	١,١٦٠	١ر	٥
الوطنية لصناعة الصلب	٧٥٠	١٨٦٨	٢,٤٦٠	٢,٥٠٠	٢,٤٧٠	٢,٥٠٠	٢,٤٦٠	٢,٤٩٠	١ر	٤
دار الدواء للتنمية والاستثمار	٨٤٧٥	١٥٤٠٤	١,٧٨٠	١,٧٣٠	١,٧٣٠	١,٨٠٠	١,٨٠٠	١,٨٢٠	١ر	٢٣
الصناعات البتروكيماوية الوسيطة	٧٢٥٠	٩٣٤٨	١,٢٩٠	١,٢٩٠	١,٢٨٠	١,٢٨٠	١,٢٨٠	١,٢٩٠	١ر	١١
مصانع الاجواخ الاردنية	١٥٠	١٩٠	٤,٢٠٠	٤,٢٠٠	٤,٢٠٠	٤,٢٠٠	—	—	١ر	١
مصانع الخزف الاردنية	٢٥٠	٢٩٥	١,١٩٠	١,١٨٠	١,١٨٠	١,١٨٠	١,١٨٠	١,٢٠٠	١ر	١
مصانع الورق والكرتون	٧٥٠	٢٣٩٥	٣,١٩٠	٣,٢٢٠	٣,٢٢٠	٣,١٨٠	٣,٢٢٠	—	١ر	٥
مناجم الفوسفات الاردنية	٩٧٩٢	٢٥٤٦٩	٢,٥٢٠	٢,٦٥٠	٢,٦٠٠	٢,٦٥٠	٢,٦٠٠	٢,٦٢٠	١ر	٣
الدباغة الاردنية	٢٣٩	٦٧٨	١,٩٧٠	٢,٠٠٠	٢,٠٠٠	٢,٠٠٠	١,٩٧٠	—	١ر	١
الاردنية لصناعة الجير والطوب	٣٥٠٠٠	٦٦٥٠	,١٩٠	,١٩٠	,١٩٠	,١٩٠	,١٩٠	,٢٠٠	١ر	٢٠
الصناعات الكيماوية	٤٠٠٠	٦٥٢٤	١,٦٣٠	١,٦٤٠	١,٦٣٠	١,٦٣٠	١,٦٣٠	١,٦٥٠	١ر	٩
العالمية للصناعات الكيماوية	١٥٥٠٠	٢٦٠٩٢	١,٦٦٠	١,٦٩٠	١,٦٥٠	١,٦٩٠	١,٦٩٠	١,٧٠٠	١ر	٥٧
الصناعات والكبريت /جيمكو	٤٤٢٥	٢٩٦٥	,٦٧٠	,٦٧٠	,٦٧٠	,٦٧٠	,٦٧٠	,٦٨٠	١ر	٩
مصانع الغزل والنسيج	٣٦٥٠٠	٣٣٦٠٦	,٩١٠	,٩٢٠	,٩١٠	,٩٢٠	,٩١٠	,٩٣٠	١ر	٣٧
الاردنية للصناعات الخشبية /جوايكو	١٩٠٠	٢١٨٥	١,١٥٠	١,١٥٠	١,١٥٠	١,١٥٠	١,١٤٠	١,١٥٠	١ر	٤
الوطنية لصناعة الكوابل والاسلاك الكهربائية	٥٢٨٠٠	٥١٧٦٠	,٩٩٠	١,٠٠٠	,٩٨٠	١,٠٠٠	١,٠٠٠	١,٠١٠	١ر	١٢
السلفوكيماويات الاردنية ٧٥٪	٤٢٥٠	١٠٢٢٨	٢,٦١٠	٢,٦١٠	٢,٦٠٠	٢,٦٠٠	٢,٥٩٠	٢,٦١٠	١ر	١٣
مصانع الاسمنت الاردنية	٢٠٥٦٩	٢٦٦٧٤	١,٢٩٠	١,٣٠٠	١,٢٨٠	١,٢٨٠	١,٢٨٠	١,٣٠٠	١ر	٢٢
الاردنية لصناعات الصوف الصخري	٧١٦٥٠	٥٢٠٣٠	,٧٠٠	,٧٤٠	,٧٠٠	,٧٢٠	,٧١٠	,٧٢٠	١ر	٨٧
المجموع العام	٤٥٢٠٤٢ سهما	٤٧٣٨٥٥ دينارا								٥١٨ عقدا

بلغ عدد الاسهم المتداوله في السوق الموازي : ٢٠٣٤ سهما

بلغ حجم التداول في السوق الموازي : ١٦٨٠ دينارا

نوع السندات	القيمه الاسميه	عدد السندات المتداوله	حجم التداول بالدينار	اعلى سعر نفذ	ادنى سعر نفذ
سندات التنميه استحقاق ١٩٨٩ بفائده ٨٪	١٠ر	٦٩٨٠	٧٠١٤٩	١٠ر٠٥٠	١٠ر٠٥٠
سندات التنميه استحقاق ١٩٨٩ بفائده ٨٪	١٠ر	٧٠٠	٧١٠٥	١٠ر١٥٠	١٠ر١٥٠
		٧٦٨٠	٧٢٢٥٤		

أسعار الخضار

اسعار الخضار والفواكه وبعض المأكولات ليوم الخميس الموافق ١٢/١٠/١٩٨٨

الصنف	عمان الزرقاء اعلى	عمان الزرقاء ادنى	اربد اعلى	اربد ادنى	السلط اعلى	السلط ادنى	الكرك اعلى	الكرك ادنى
بندورة	١٢٠	١٠٠	١١٠	٧٠	١٤٠	١٠٠	١٢٠	١٠٠
باذنجان عجمي	١٥٠	١٠٠	١٣٠	٩٠	١٣٠	١٠٠	١٢٠	١٠٠
باذنجان رفيع	١٢٠	١٠٠	١٢٠	١٠٠	١٢٠	١٠٠	١٨٠	١٦٠
كوسا صيفي	١٢٠	١٠٠	٩٠	٨٠	٩٠	٨٠	١٢٠	١٠٠
فاصوليا صيفي	١٢٠	١٠٠	١٢٠	١٠٠	١٢٠	١٠٠	١٢٠	١٠٠
كوسا كبير	١٥٠	١٠٠	١٥٠	١٢٠	١٥٠	١٠٠	١٥٠	١٠٠
فاصوليا كبير	١٥٠	١٢٠	١٥٠	١٢٠	١٥٠	١٢٠	١٥٠	١٢٠
فطاطم بلدي	١٢٠	١٠٠	١٢٠	١٠٠	١٢٠	١٠٠	١٢٠	١٠٠
فلفل حار اخضر	—	—	—	—	١٢٠	١٠٠	—	—
فلفل حلو اخضر	١٢٠	١٠٠	١٢٠	١٠٠	١٢٠	١٠٠	١٢٠	١٠٠
ليمون	١٢٠	١٠٠	١٢٠	١٠٠	١٢٠	١٠٠	١٢٠	١٠٠
بطيخ	٥٠	٣٠	٤٠	٣٠	٤٠	٣٠	٤٠	٣٠
شمام	٥٠	٣٠	٤٠	٣٠	٤٠	٣٠	٤٠	٣٠
عنب ابيض	٢٧٠	٢٠٠	٢٧٠	٢٠٠	٢٧٠	٢٠٠	٢٧٠	٢٠٠
عنب اسود	٢٧٠	٢٠٠	٢٧٠	٢٠٠	٢٧٠	٢٠٠	٢٧٠	٢٠٠
عنب جاندوني	٤٥٠	٤٠٠	٤٥٠	٤٠٠	٤٥٠	٤٠٠	٤٥٠	٤٠٠
تين بلدي	٤٠٠	٣٠٠	٣٥٠	٣٠٠	٣٥٠	٣٠٠	٤٠٠	٣٠٠
بلح	٣٥٠	٣٠٠	٣٥٠	٣٠٠	٣٥٠	٣٠٠	٣٥٠	٣٠٠
رطب	٥٠٠	٤٠٠	٥٠٠	٤٠٠	٥٠٠	٤٠٠	٥٠٠	٤٠٠
برتقال الوادي	٢٧٠	٢٠٠	٢٧٠	٢٠٠	٢٢٠	٢٠٠	٢٧٠	٢٠٠
كلمنتينا	٢٠٠	١٥٠	٢٠٠	١٥٠	٢٠٠	١٥٠	٢٠٠	١٥٠
جريب فروت	١٦٠	١٠٠	١٦٠	١٠٠	١٦٠	١٠٠	١٦٠	١٠٠
بيت لحم	٢٣٠	١٨٠	٢٣٠	١٨٠	٢٣٠	١٨٠	٢٣٠	١٨٠
جزر بلدي	١٨٠	١٢٠	١٨٠	١٢٠	١٨٠	١٢٠	١٨٠	١٢٠
خس	١٥٠	١٠٠	١٥٠	١٠٠	١٥٠	١٠٠	١٥٠	١٠٠
لفت بلدي	٣٥٠	٢٠٠	٣٥٠	٢٠٠	٣٥٠	٢٠٠	٣٥٠	٢٠٠
سبانخ	٢٥٠	١٥٠	٢٥٠	١٥٠	١٨٠	١٥٠	٢٥٠	١٥٠

اسعار بعض المأكولات للبيع في جميع انحاء المملكة

الصنف	من (٢٥١) غرام فوق	
ابيض	من (١٨٠١ - ١٩٥٠) غم	١٠٠ فلس
احمر	من (

فرصة نادرة

سوبر ماركت للبيع بسعر مغر كامل او مفرق، ثلاجات عرض ثلاجات فريز رفوف ايطالية اصلية + محلية، ماكنة لحمة، خزانة قهوة، مواد تموينية، ادوات منزلية، عطور واكسسوارات جميع المواد عليها خصم ١٠٪ عن سعر الجملة.
التلفون ليوم الخميس ٨٨٢٩٥٦ من الساعة الثانية عشرة حتى السادسة لتعيين المواعيد.
يوم الجمعة للمعاينة تلفون ٨٢١٦٣١ من الساعة الثامنة والنصف حتى الحادية عشرة ومن الثانية بعد الظهر حتى السادسة.

اعلان صادر عن المؤسسة الطبية العلاجية

تدعو المؤسسة الطبية العلاجية جميع الذين تقدموا بطلبات استخدام للعمل في المؤسسة الطبية الى الحضور للمقابلة في الايام المحددة ادناه الى مقر المؤسسة الكائن في الشميساني مقابل مجمع النقابات المهنية مصطحبين معهم الوثائق الثبوتية التالية لاستكمال طلباتهم.

١. صورة مصدقة عن شهادة الميلاد
٢. صورة عن جواز السفر
٣. صورة عن دفتر العائلة
٤. ثلاث صور شخصية
٥. صورة مصدقة عن اخر مؤهل علمي
٦. صورة عن شهادة الخبرة
٧. صورة عن رخصة القيادة بالنسبة للسائقين

علما بان موعد المقابلة ستكون كما يلي.

١. يوم السبت الموافق ١٥/١٠/٩٨٨ الساعة العاشرة صباحا للمتقدمين للمهن التالية
- فني كهربائي
- خياطة
- مامور مقسم
- طابعة - ناسخة
- عامل صيانة
- طاهي

٢. يوم الاحد الموافق ١٦/١٠/٩٨٨ الساعة العاشرة صباحا للمتقدمين للمهن والمؤهلات التالية
- سائق
- امينة مكتبة
- مدبرة منزل
- فني كمبيوتر
- حملة شهادة الدراسة الثانوية العامة - «التوجيهي» او شهادة الثالث الثانوي

٣. يوم الاثنين الموافق ١٧/١٠/٩٨٨ الساعة العاشرة صباحا لحاملي المؤهلات العلمية التالية
- دبلوم ادارة اعمال
- دبلوم سجلات طبية
- بكالوريوس ادارة عامة - علوم ادارية - ادارة اعمال - علاقات عامة - لغة انجليزية

تجدد لا يتوقف في سيفوي انترناشونال

سيفوي انترناشونال

اكتشف سر سيفوي انترناشونال!!

عالم مليء باشياء عديدة انت بحاجة اليها

سيفوي انترناشونال يغنيك عن الكثير والجهد الطويل حيث تجد الراحة والمتعة في الشراء.. النوعية الممتازة والاسعار المناسبة بالاضافة الى الخدمة السريعة.

وفرنا لك كل هذا من اجل التمتع في طريقة متميزة وصحية.

سيفوي انترناشونال يرحب بكم دائما

فاهلا وسهلا

سمك طازج

سمك مشط ---- ٢,٤٠٠ دينار للكيلو

سمك ازرق ---- ٤,٩٥٠ دينار للكيلو

خاروف كامل (بلدي محلي)

٢,٥٠٠ دينار للكيلو

عصير ماكين طبيعي ومركز ١٠٠٪

عصير برتقال مجمد ---- ٨٩٠ فلس

عصير عنب مجمد ---- ٧٩٠ فلس

عصير تفاح مجمد ---- ٧٩٠ فلس

عصير ليمون مجمد ---- ٦٩٠ فلس

٣٤١ مل تصبح ١٣٦٤ مل

كارنيشن سلندر لتخفيف الوزن بالشوكولاته او الفانيلا ١٠ اونس

٥٩٥ فلس للعلبة

عشاء مجمد بأنواع مختلفة وباسعار مخفضة.

رقائق نخاله القمح مع الزبيب بارد ٢٠ اونس ١,٢٠٠ دينار للبكيت

حلويات فرنسية ١٥٠ فلس للقطعة

خردل فرنسي ١٢ اونس

٦٢٥ فلس للزجاجة

بسكوت جيربر للاطفال ٤ اونس ٦٩٥ فلس للبكيت

بازيلا حلوة لزرميني ١٧ اونس ٤٩٥ فلس للبكيت

جمبري ديامونت ٢٠٠ غرام ٦٩٥ فلس للعلبة

قيقا كولا

٢,٦٠٠ دينار للصندوق (٢٤ علبة)

سيفوي انترناشونال

ابتداء من ١٣ تشرين اول حتى ٢٦ تشرين اول ١٩٨٨

اوقات الدوام كل ايام الاسبوع من الساعة الثامنة صباحا وحتى العاشرة مساء

معروض للبيع

روضة في منطقة مكتظة بالسكان - مرتبة بشكل جيد، وتعمل بشكل جيد نظرا لكبر عمر مؤسس الروضة المعروضة للبيع.
ت ٧٧٧٩٢٣ - ٧٧٤٠٩٧.

مطلوب موظفة مبيعات

بترا للبصريات بحاجة الى موظفة مبيعات المراجعة شخصيا من الساعة ٤,٣٠ - ٧ مساء الاشرفية - مقابل جامع ابو درويش ت ٧٤٩٦٦٦ لمدة يوم واحد فقط.

اعلان دعوة صادر عن محكمة حقوق عمان في الدعوى رقم ٨٨/٢١٩٥

اسم المدعى عليه محمد النقوش، شركة جور للانشاءات - عمان - الشميساني - طلعة البلاستيك وحاليا مجهول محل الاقامة.
يقتضي حضورك لمحكمة حقوق عمان يوم الخميس الواقع ٢٠/١٠/٨٨ الساعة ٩ للنظر في الدعوى الحقوقية التي اقامتها عليك الشركة الاردنية لصناعات الصوف الصخري وكيلها المحامي سائد كراجه.

سيصبح المكان المفضل للاصدقاء والصديقات للدردشة ولتذوق اشهى الجاتوريات والكرواسون والآيس كريم. خلال ساعات الصباح وبعد الظهر.

الطاحونة
جبل عمان - بين الدوار الخامس والسادس
هاتف ٨١٩١٧٤

محكمة حقوق بداية عمان مذكرة دعوة

رقم الدعوى: ١٩٧٢/٨٨
القاضي: الياس العكشه

اسم المدعى عليه وشهرته ومحل اقامته: شركة مصانع الابواب الجراره - المدينة الصناعية - سحاب - مجهول مكان الاقامة حاليا
يقتضي حضورك لمحكمة حقوق عمان يوم السبت الواقع ١٥/١٠/٨٨ الساعة (٩) صباحا للنظر في الدعوى التي اقامتها عليك مؤسسة المدن الصناعية - وكيلها المحامي هشام التل.

مطعم

سيصبح مكانك المفضل لتناول غداء عمل او الاجتماع بأصدقائك.

ليلينا عشاء على الشموع بمصاحبة عازف الاورغ.

شقق مفروشة للايجار

يوجد ثلاث شقق في جبل عمان ما بين الدوار الثالث والرابع مفروشة دي لوكس مع موكيت من الحائط للحائط وتدفئة مركزية.
الاولى تتالف من ثلاث غرف نوم، صالون وسفرة غرفة جلوس كبيرة وفرندة ومطبخ كبير وحمامين.
اما الاثنتين الاخريين تتالف كل منهما من غرفتين للنوم. صالون وسفره غرفة جلوس وحمامين، احداهما محاطة بحديقة جميلة، يوجد تلفون خاص لكل شقة، كما يوجد شقة صغيرة على الروف غرفة نوم واحدة مع منافع.
الرجاء الاتصال ☎ ٦٤٢٦٤٣.

ملحمة ومشويات القصر

* شقف - كباب على الفحم
* تكا على الفحم
* فروج على الفحم
* مسحب على الفحم
* عرايس على الفحم
* صواجق بالفرن

جبل الحسين دوار فراس / شارع جمعية الدار / ت ٦٦٨٣٥٨

اعلان طرح عطاء (طرق) صادر عن جمعية اسكان المعلمين التعاونية / الزرقاء

تعلن جمعية اسكان المعلمين التعاونية / الزرقاء عن طرح عطاء تزفيت شوارع مشروع اسكان الجمعية طريق بيرين فعلى المتعهدين من الدرجة الخامسة ومافوق الراغبين بالدخول في العطاء المذكور مراجعة سكرتير الجمعية خلال اوقات الدوام لاستلام الشروط والمواصفات مقابل مبلغ عشرة دنانير غير مستردة. مصطحبين معهم شهادات تصنيف سارية المفعول من وزارة الاشغال العامة.
تفتح العروض الساعة الرابعة من مساء يوم ١٨/١٠/٨٨ في مقر الجمعية. الكائن في الزرقاء سوق البلدية التجاري.

لجنة الادارة

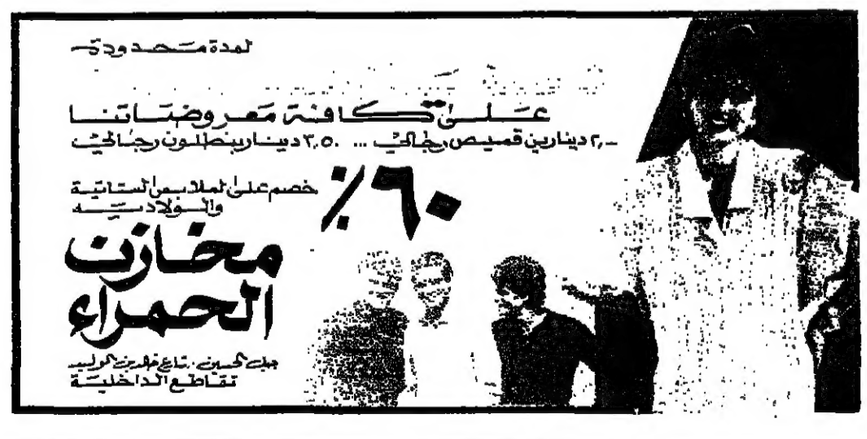

مطلوب شراء

مركز تعليم قيادة السيارات

مطلوب شراء مركز تعليم قيادة السيارات في عمان مصنف من الدرجة الثانية المراجعة مع تلفون ٧٧٣٤٦٤ او ص.ب ٥١٠٢٧١ عمان.

مطلوب خادمة

مطلوب سيدة او انسة للعمل لدى عائلة صغيرة بشروط جيدة، على ان لا يزيد العمر عن ٣٠ عاما.
المراجعة مع هاتف ٦٦٢٥٣٧ - عمان.

مطلوب قطعة أرض

ارض سكنية بمساحة من (٧٥٠) متر الى (١٠٠٠) متر، الموقع في ضاحية الرشيد - الجاردنز - ام الضباع - الدوار السابع.
للاستفسار الاتصال بهاتف ٧١١٥٩٥ من الساعة ٩ صباحا لغاية ٦ مساء اليوم فقط ١٣/١٠/١٩٨٨

شقق ديلوكس للايجار

ويوجد بالعمارة مصعد وجميع الخدمات.
الموقع: تلاع العلي - قرب مسجد الزميلي بجوار روضة الجاردنز الحديثة.
المراجعة مع بقالة جميل عبدالسلام تلفون ٦٧٧٨٤٦.

محل للبيع بداعي السفر

معروض للبيع محل تجاري مواد تموينية بكامل معداته ومحتوياته بابين المنيوم/قرب مجمع مدارس.
المراجعة في نفس المحل الكائن في الزرقاء - حي الغويرية - شارع الشرطة مقابل مسجد حطين.

اعلان صادر عن مديرية تسجيل اراضي لواء بني كنانه

استنادا للمادة الرابعة من قانون تسجيل الاموال غير المنقولة والتي لم يسبق تسجيلها لسنة ١٩٦٤ لقد تقدم المدعو سالم منصور مفلح واخوه سليمان منصور مفلح بطلب تسجيل عقاره الكائن في بلدة الرفيد المستثنى من التسوية من اراضي الرفيد والمحدودة: -
شمالا: احمد فارس احمد وسعد محمد فارس.
شرقا: جنزير البلد (١٠) امتار.
جنوبا: عدنان محمد الخليلي والحاج عارف النايف.
غربا: محمد خلف الخليلي.
وهي عبارة عن ارض سليخ، فمن له اي اعتراض عليه ان يتقدم به خطيا لمدير تسجيل اراضي لواء بني كنانه خلال خمسة عشر يوما من تاريخ نشر هذا الاعلان في احدى الصحف المحلية.

مدير تسجيل اراضي
لواء بني كنانه
احمد الروسان

مطلوب بيت

مكون من ٦ غرف، طابق ارضي مع منافع مع ساحة سماوية، او شقتين متلاصقتين طابق ارضي ولكل واحدة منها حديقة او احداها.
الموقع المطلوب: الاشرفية - ام تينة - التاج ت ٧٧٧٩٢٣ - ٧٧٤٠٩٧.

المحليات

تنفيذا لتوصيات المؤتمر الوطني الاول للتطوير التربوي:

الانتهاء من اعداد الخطوط العريضة لمنهاج الرياضيات لمرحلة التعليم الاساسي

تحديد الاهداف العامة والتعليمية والمهارات الرياضية الاساسية

عمان - الراي - اوصى المؤتمر الوطني الاول للتطوير التربوي بضرورة اتباع الية جديدة في اعداد المناهج، تأخذ في اعتبارها المشاركة الفعالة من مختلف قطاعات المجتمع ذات العلاقة بالمناهج. كما اوصى المؤتمر بضمان استمرارية تطوير المناهج وتقويمها.

ونصت توصيات المؤتمر على وضع مناهج جديدة لمرحلة التعليم الاساسي والمرحلة الثانوية للمداخل الدراسية المختلفة.

ولتنفيذ توصيات المؤتمر الوطني للتطوير التربوي، قامت اللجنة الوطنية بمتابعة توصيات المؤتمر بوضع خطة تنفيذية لتنفيذ تلك التوصيات الخاصة بالمناهج والكتب المدرسية، ووضعت جدولا زمنيا لتطبيق الكتب الجديدة في مراحل التعليم كافة.

وفي ضوء ذلك قامت وزارة التربية والتعليم بتشكيل الفرق الوطنية للمباحث الدراسية المختلفة بشكل يضمن فعاليتها بحيث يضم كل فريق مختصين في المبحث من اساتذة جامعات وكليات مجتمع ومشرفين تربويين، ومعلمين ممارسين لمهنة التعليم اضافة الى المختصين من مديرية المناهج والمهتمين بالمبحث من مؤسسات الدولة الاخرى والقطاع الخاص.

وقد حدد كتاب التكليف الصادر عن السيد نائب رئيس الوزراء وزير التربية والتعليم مهمة الفرق الوطنية بشكل واضح وكان من بين مهكات كل فريق

وضع مشروع الخطوط العريضة للمبحث في مرحلتي التعليم الاساسي والثانوي وتتضمن الخطوط العريضة للمناهج اسس المنهاج وعناصره واهدافه العامة والخطة الدراسية والكفايات واساليب التدريس والتقويم المقترحة.

وضع المفردات التفصيلية لمنهاج المبحث في مرحلتي التعليم الاساسي والثانوي.

وقد فرغت معظم الفرق الوطنية من اعداد مشاريع الخطوط العريضة لمرحلة التعليم الاساسي وتعمل الان على اعداد مشاريع المناهج لمرحلة التعليم الاساسي لتبدأ بعدها باعداد مشاريع الخطوط العريضة والمناهج في مرحلة التعليم الثانوي وحرصا من وزارة التربية والتعليم على الافادة من اراء الاخوة المواطنين جميعا في بلدنا العزيز مختصين كانوا ام اولياء امور ومهتمين فانها تقوم بنشر مشاريع الخطوط العريضة لكل مبحث من مباحث مرحلة التعليم الاساسي على صفحات الجرائد ليقوم كل مواطن بالاطلاع عليها، وابداء رايه فيها والوزارة تقدر للمواطنين اراءهم، فانها تامل ان يقوم الاخوة المواطنون بارسال ملاحظاتهم المكتوبة الى مديرية المناهج في وزارة التربية والتعليم على صندوق بريد ١٩٣٠ للافادة منها في اغناء الخطوط العريضة وتطويرها.

مقدمة

تنبثق اهمية الرياضيات من حاجة الافراد في المجتمع الى تنظيم امور حياتهم ومعاملاتهم اضافة الى ان التقدم العلمي والتكنولوجي الذي يشهده العالم حاليا يرتكز على قاعدة من التقدم الرياضي. ومن هنا وضعت الخطوط العريضة لمنهاج الرياضيات في مرحلة التعليم الاساسي لمسايرة حاجات المجتمع الاردني في اعداد المواطن الذي يأخذ من جهة باساليب التفكير العلمي والرياضي في حل المشكلات التي يواجهها، والذي يستطيع من جهة اخرى التعامل مع التكنولوجيا الحديثة ومنتجاتها. وكل ذلك بهدف اكساب المواطن القدرة على المواجهة والتكيف في عصر يحدث فيه التغيير بشكل متسارع.

لقد وضعت الخطوط العريضة لمنهاج الرياضيات في مرحلة التعليم الاساسي اعتمادا على الخطوط العريضة لمرحلة التعليم الاساسي من جهة وعلى بنية مبحث الرياضيات من جهة اخرى، ومن هنا فقد اشتملت هذه الوثيقة على سبعة خطوط يرتبط كل خط منها باحد الخطوط العريضة لمناهج مرحلة التعليم الاساسي مع امثلة رياضية كتطبيق لذلك الخط هذا من جهة، اما من جهة اخرى فيرتبط بشكل مباشر ببنية الرياضيات وبمحتواها وينسجم مع اهداف مرحلة التعليم الاساسي.

ولقد كان للتجربة الاردنية في تطوير مناهج الرياضيات عبر العقدين الماضيين اثر فعال عند وضع الخطوط العريضة لمنهاج الرياضيات في مرحلة التعليم الاساسي. ومن هنا حاولت هذه الخطوط تحديد المهارات الاساسية في الحساب والجبر والهندسة والمثلثات والاحصاء والاحتمالات التي من المفيد ان يكتسبها الطالب بعد انهائه المرحلة وفي المستوى المناسب لها، كما تعرضت هذه الخطوط الى بعض من الموضوعات التي لم تكن تعطى بالشكل والعمق المطلوبين.

ونظرا لاهمية الكتاب المدرسي ودليل المعلم فقد ورد بيان لمواصفاتهما في الخط العريض السادس، املين ان ينعكس هذا على نوعية التعليم في المستقبل.

الخط العريض الاول: اسس منهاج الرياضيات.

يرتكز منهاج الرياضيات على اربعة اسس هي: الاساس الفلسفي، والاساس الاجتماعي، والاساس النفسي، والاساس المعرفي، وهذه الاسس مستمدة من فلسفة التربية واهدافها بالاضافة الى اهداف التعليم في مرحلة التعليم الاساسي.

الاساس الفلسفي:

تستند فلسفة تعليم الرياضيات في الاردن الى ما يلي:

١ - الاعتزاز بالتراث العربي الاسلامي من خلال الالمام بما اسهم به العلماء العرب المسلمون في مجال الرياضيات.

٢ - انسجام محتوى منهاج الرياضيات مع فلسفة التربية في الاردن، فيتناول مثلا مسائل في الميراث والزكاة.

٣ - تكوين وتنمية التفكير الرياضي المنطقي.

٤ - الموضوعية من خلال الدقة في جمع المعلومات والوصول الى التعميمات واصدار الاحكام.

٥ - الانفتاح الواعي على المنجزات الحضارية للامم والشعوب الاخرى.

الاساس الاجتماعي

ينبثق الاساس الاجتماعي لمنهاج الرياضيات في مرحلة التعليم الاساسي مما يلي:

١ - تلبية حاجات المجتمع الاردني باعداد مواطنين قادرين على المساهمة في التنمية والبناء من خلال تزويدهم بالمهارات الاساسية في الرياضيات.

٢ - التفاعل الاجتماعي البناء عن طريق استخدام المهارات الاساسية الرياضية بكفاءة في الامور الحياتية

٣ - التفاعل الايجابي مع الحضارات الانسانية من خلال موأكبة الانجازات الرياضية.

٤ - تنمية قيم وعادات واتجاهات بناءة مثل الموضوعية، والصبر والدقة والسرعة والترتيب والاتقان وحسن استغلال الوقت.

الاساس النفسي

ينبثق الاساس النفسي لتعلم الرياضيات في مرحلة التعليم الاساسي مما يلي:

١ - مراعاة مراحل النمو العقلي عن طريق تقديم المفاهيم الرياضية بشكل يتناسب مع هذه المراحل.

٢ - مراعاة مراحل النمو الانفعالي عن طريق تنمية تذوق جمال البنى الرياضية وامكانية الاستفادة منها في الترويح البريء.

٣ - تنمية الثقة بالنفس من خلال الوصول الى الحلول والموضوعية في اصدار الاحكام.

٤ - تلبية حاجات الفرد القائمة على التفاعل مع الحياة اليومية والاستعداد للمراحل اللاحقة.

الاساس المعرفي

يتعلق الاساس المعرفي لمنهاج الرياضيات في مرحلة التعليم الاساسي بطبيعة مادة الرياضيات والاتجاهات الحديثة في تدريسها، واهم ما يتميز به مبحث الرياضيات في عصرنا الحاضر ما يلي:

١ - النمو السريع في حقل المعرفة الرياضية وازدياد تطبيقاتها واستخداماتها واستحداث موضوعات رياضية لم تكن معروفة سابقا.

٢ - حاجة العلوم الاخرى للمعرفة الرياضية حيث استخدمت في مجالات العلوم الاقتصادية والسياسية والاجتماعية واللغوية اضافة الى مختلف فروع العلوم التطبيقية الاخرى.

٣ - استقلالية الرياضيات كعلم مجرد انبثقت مفاهيمه من العالم المحسوس الذي نعيش فيه، وان المعرفة الرياضية تنمو من خلال بنائها المجرد بالاضافة الى نموها من خلال المواقف الحسية.

٤ - التقدم التكنولوجي السريع الذي يؤثر على المناهج بصورة عامة وعلى منهاج الرياضيات واساليب تدريسها بصورة خاصة.

٥ - التطور في النظريات التربوية المتعلقة باسس تعلم وتعليم الرياضيات الذي يؤثر في تنظيم واختيار المحتوى الرياضي المناسب واختيار الوسائل التعليمية الملائمة.

الخط العريض الثاني: بناء المنهاج

يتضمن مفهوم منهاج الرياضيات بشكله الشامل التكاملي جميع الانشطة المخطط لها بقصد تحقيق الاهداف المرجوة التي يتضمنها هذا المفهوم، ان السمة الاساسية في بناء منهاج الرياضيات لمرحلة التعليم الاساسي هي تقديم المفاهيم بشكل اولبي. يزيد من التعمق للمفاهيم ويعززها، هذا من جهة اما من جهة اخرى فقد تطرق المنهاج الى المفاهيم التي تجمع مختلف فروع الرياضيات المعروفة كالحساب والجبر والهندسة وغيرها.

ويشتمل منهاج الرياضيات على العناصر الاربعة التالي:

الاهداف: ويقصد بها التغيرات المراد احداثها في سلوك المتعلم بعد مروره بالخبرة التعليمية.

المحتوى: ويشمل المفاهيم والمصطلحات الرياضية والتعميمات والنظريات والمهارات والمسائل حيث يراعى عند توزيع المحتوى على الصفوف المختلفة تدرجه في العمق والشمول والتجريد بشكل متتابع ومترابط ومستمر ومتكامل.

الاساليب والانشطة ويتم اختيارها بحيث تكون متنوعة ومتناسبة مع الموقف التعليمي وبحيث تاخذ بعين الاعتبار التدرج في تعليم موضوعات جديدة في الرياضيات مبتدئة من الفهم الاولي الى تعميق الفهم ثم الى التطبيق وترسيخ المفاهيم والعلاقات واخيرا الى تحقيق هدف انتقال اثر التعليم في مواقف جديدة.

اساليب التقويم ويتم تحديدها لتقيس مدى تحقق الاهداف من معلومات ومهارات واتجاهات وقيم عند المتعلم ويراعى في هذه الاساليب الصدق والثبات والموضوعية وقابلية الاستخدام

الخط العريض الثالث: الاهداف العامة والاهداف التعليمية

الاهداف العامة

انطلاقا من اسس منهاج الرياضيات، وانطلاقا من حاجات الطالب الى استخدام الاساليب الرياضية في البحث والتحليل واتخاذ القرارات، وحاجته لفهم بعض الظواهر الطبيعية وخاصة التعرف على كيفية اسهام الرياضيات في التراث الثقافي للمجتمع، ودورها في التواصل الفكري، وانطلاقا من ان الرياضيات تشكل لبنة اساسية في كثير من المهن التي يحتاجها المجتمع، فان منهاج الرياضيات في مرحلة التعليم الاساسي يرمي الى تحقيق الاهداف العامة التالية.

١ - في مجال المفاهيم والمعلومات الرياضية.

١ - ان يتزود الطالب بالمعلومات الرياضية اللازمة في حقول المعرفة المختلفة

٢ - ان ينمي الطالب فهمه لطبيعة الرياضيات كبناء منظم من المعرفة.

٣ - ان يزداد فهم الطالب للمحيط المادي الذي يعيش فيه.

٤ - ان يتعرف على لغة الرياضيات وخصائصها واسعمالاتها.

٥ - ان يتعرف على انظمة القياس وبخاصة الانظمة المترية.

في مجال المهارات الرياضية:

١ - ان يتزود الطالب بالمهارات الرياضية الاساسية اللازمة في حياته اليومية.

٢ - ان يستخدم المهارات الرياضية الاساسية في التخطيط لحياته الخاصة.

٣ - ان ينمي الطالب مهارته في اجراء الحسابات الذهنية.

٤ - ان يستخدم وسائل متنوعة في اجراء الحسابات.

٥ - ان يستخدم لغة الرياضيات في التعبير عن مواقف حياتية.

٦ - ان يكتسب مهارة في تصنيف البيانات وتمثيلها بيانيا وقراءتها وتفسيرها.

٧ - ان يمثل العلاقات الرياضية بيانيا.

٨ - ان يستخلص معلومات تتضمنها رسومات بيانية معطاة.

٩ - ان يستخدم ادوات قياس مختلفة.

في مجال تحسين اساليب التفكير وحل المشكلات

١ - ان يستخدم الطالب اساليب البرهان المنطقي في استنتاج علاقات رياضية من فرضيات معطاة.

٢ - ان يستخدم الاسلوب العلمي في التفكير.

٣ - ان يطبق خطوات حل المسالة في اثناء حل المسالة الرياضية.

٤ - ان يكتشف اوجه الشبه والاختلاف بين العلاقات الرياضية.

٥ - ان يتحقق من صحة الحل ومن معقولية النتائج.

٦ - ان يستخدم المنطق والعقلانية في محاكمة الامور.

٧ - ان يدعم رايه واستنتاجاته بالبيانات الضرورية.

٨ - ان يستخدم العلاقات بين الاشكال الهندسية في بعدين وثلاثة ابعاد في معالجة مشكلات حياتية يتعرض لها.

٤:١:٣ في مجال الاتجاهات والمواقف الايجابية نحو الرياضيات:

١ - ان يدرك الطالب الدور الحضاري والاجتماعي للمعرفة الرياضية وتطورها.

٢ - ان ينمي الطالب تذوقه للجمال والتناسق من خلال دراسته للاشكال الهندسية والبنى الجبرية.

٣ - ان ينمي الطالب ثقته بنفسه من خلال مواقف رياضية كالبرهان وحل المسالة الرياضية.

٤ - ان يبدي اتجاها ايجابيا نحو دراسة الرياضيات ويقدر العاملين في حقول المعرفة الرياضية ودورهم.

٥ - ان يقدر دور العلماء الذين اسهموا في تقدم الرياضيات وبخاصة العلماء العرب المسلمون.

الاهداف التعليمية

يتم تحقيق الاهداف العامة لمبحث الرياضيات في مرحلة التعليم الاساسي من خلال تحقيق واكتساب الطالب للاهداف التعليمية التالية

اهداف المجال المعرفي
اهداف الاتصال

يتوقع من الطالب في مرحلة التعليم الاساسي ان:

١ - يعبر بوساطة الاعداد عن الكميات والمقاييس.

٢ - يعبر عن افكاره بدقة ويستخدم لغة الترميز.

٣ - يقرا الاشكال والجداول والرسومات والاشارات التي تواجهه في حياته اليومية

٤ - ينظم المعلومات في جداول ويمثلها باشكال ورسومات بيانية.

٥ - يقدر ويقرب الكميات والقياسات.

٦ - يحل ما يواجهه من مسائل حياتية تقوم على العمليات الرياضية.

٧ - يطرح تساؤلات محددة تقوم على مفاهيم ومهارات رياضية

٨ - يلاحظ الخصائص والعلاقات التي تربط بين المفاهيم والتعميمات الرياضية

اهداف التفكير الرياضي

يتوقع من الطالب ان.

١ - يستخدم الاسلوب العلمي في التفكير (بما يتناسب مع مراحل نموه) وذلك من خلال الفهم، والاستيعاب، وضع الفرضيات واختبارها، التطبيق، الملاحظة، التفسير، القياس، المقارنة، الاستنتاج، التحليل، التعليل، التمييز، الاستقراء، الاستدلال، التركيب، التصنيف، التخمين، التجريب، التخطيط، البرهان.

٢ - يستخدم المنطق والعقلانية في محاكمته للامور.

٣ - يستخدم خطوات حل المسالة في حل المسائل والمشكلات التي تواجهه في حياته اليومية من خلال:

- تحليل المواقف لتحديد المعطيات والمطلوب.
- وضع مخطط الحل.
- تنفيذ الحل.
- مراجعة الحل للتحقق من صحته والحكم على معقولية النتائج والاستنتاجات التي يتوصل اليها.

٤ - ينمي قدرته على التفكير في الابعاد الثلاثة.

٥ - يفكر بموضوعية بعيدا عن التعصب والانفعالات.

٦ - يبادىء في اقتراح الحلول للمسائل والمشاكل التي تواجهه.

٧ - ينمي معارفه ذاتيا بالرجوع الى المراجع ومصادر المعرفة الاضافية.

٨ - يدعم رايه واستنتاجاته بالبيانات الضرورية.

اهداف المهارات الرياضية الاساسية:

يتوقع من الطالب ان:

١ - يجري العمليات الحسابية على الاعداد.

٢ - يحل مسائل حياتية تستخدم فيها العمليات المختلفة على الاعداد.

٣ - يستخدم مفاهيم النسبة والتناسب وغيرها في حل مسائل تطبيقية.

٤ - يبوب البيانات ويعرضها باستخدام الجداول والاشكال ويستخلص النتائج منها.

٥ - يترجم المواقف الحياتية الى لغة رياضية.

٦ - يحل مسائل حياتية تستخدم فيها العمليات المختلفة على المقادير الجبرية.

٧ - يحل معادلات جبرية ومثلثية.

٨ - يحل متباينات خطية في متغيرين على الاكثر.

٩ - يحل انظمة معادلات بثلاثة مجاهيل على الاكثر.

١٠ - يمثل العلاقات والاقترانات بيانيا.

١١ - يستخدم مفاهيم الهندسة التحليلية في اثبات صحة بعض تعميمات الهندسة المستوية ويجد المحل الهندسي.

١٢ - يجد معادلة الخط المستقيم والدائرة في المستوى.

١٣ - يحسب احتمال بعض الحوادث ويتنبأ باحتمالاتها.

١٤ - يستخرج بعض المقاييس الاحصائية مثل الوسط الحسابي والوسيط والانحراف المعياري من جداول تكرارية.

١٥ - يحسب كلا من الطول والمساحة، الكتلة، الزاوية، درجة الحرارة، الزمن.

١٦ - يستخدم التقدير والتقريب في العمليات الحسابية.

١٧ - يحسب الاطوال والمساحات والحجوم بوحدات النظام المتري.

١٨ - يصنف الاشكال الهندسية (المستوية والمجسمة) ويبرز خصائصها.

١٩ - يستخدم الادوات الهندسية في رسم اشكال هندسية وفي الانشاءات الهندسية.

٢٠ - يثبت صحة بعض التعميمات الرياضية في كل من: الجبر والهندسة المستوية والهندسة الفضائية والمثلثات.

٢١ - يستخدم النسب المثلثية في حل مسائل تطبيقية.

٢٢ - يطبق القواعد والمبادىء المتنوعة في حل المسالة الرياضية.

اهداف المجال الانفعالي:

يتوقع من الطالب ان:

١ - يقدر دور العلماء الذين اسهموا في تقدم الرياضيات وبخاصة العلماء العرب المسلمون.

٢ - يتذوق الجمال والتناسق في الاشكال الهندسية والبنى الرياضية.

٣ - يعتمد الدقة والتنظيم والترتيب والسرعة في انجاز العمل في حياته الاجتماعية.

٤ - يعي موقع الرياضيات واهميتها في حياته العامة والخاصة.

٥ - يدرك دور الرياضيات في العلوم الاخرى

٦ - يثق بنفسه من خلال النجاح في اجراء العمليات وقدرته على التبرير والتعليل وحل المسائل.

٧ يبادىء في اقتراح الحلول للمسائل والمشاكل التي تواجهه.

٨ - يبدي اتجاها ايجابيا نحو دراسة الرياضيات ومتابعتها.

٩ - يقدر العاملين في حقول العلوم والرياضيات ودورهم.

١٠ - يستخدم الرياضيات في القيام بنشاطات ترفيهية كالالغاز والزخارف.

اهداف المجال النفسحركي:

١ - يستخدم الادوات الهندسية في الرسوم والانشاءات.

٢ - يرسم اشكالا هندسية وبيانية توضيحية لبيانات معطاة.

٣ - يستخدم مقاييس لكل من الطول والزاوية والوزن والزمن.

٤ - يكون اشكالا ومجسمات ونماذج توضيحية لمفاهيم رياضية.

الخط العريض الرابع: الخطة الدراسية والمفاهيم الرئيسية:

المفاهيم الرئيسية:

بالنظر للاهداف العامة والاهداف التعليمية لمبحث الرياضيات في مرحلة التعليم الاساسي وفي ضوء اسس منهاج الرياضيات، تعتمد المفاهيم الرئيسية التالية اساسا لاشتقاق المفاهيم الجزئية للصفوف المختلفة في هذه المرحلة:

١ - الاعداد والعمليات عليها.
٢ - مفاهيم حسابية وتطبيقات.
٣ - الهندسة.
٤ - القياس.
٥ - الجبر.
٦ - المثلثات.
٧ - اساسيات الرياضيات.
٨ - الاحصاء والاحتمالات.

ويحتوي (الملحق) تدرجا للمفاهيم عبر صفوف مرحلة التعليم الاساسي.

الخط العريض الخامس: توجيهات عامة في اساليب تدريس الرياضيات وتقويمها:

توجيهات عامة في اساليب التدريس:

في ضوء نتائج الابحاث والدراسات المتعلقة بتعلم الرياضيات وتعليمها، يراعى ما يلي:

١ - التعلم بالاكتشاف الموجه: ويعني ذلك قيام الطالب نفسه بالتوصل الى بعض المفاهيم والمبادىء والعلاقات التي سيتعلمها من خلال انشطة منظمة في الكتاب المدرسي او يقوم المعلم باعدادها لطلبته. وليس المقصود ان يكتشف الطالب كل شيء يريد ان يتعلمه، بل تتاح له الفرصة حيثما كان ذلك ممكنا للوصول الى العلاقات والتعميمات التي سيتعلمها وان يشجع على القيام بذلك لوحده وتكمن اهمية التعلم بالاكتشاف في انها تمكن الطالب من الوصول الى اجابات وحلول لها معنى عنده، مما يؤدي الى تنمية العمليات العقلية العليا لديه.

٢ - تنوع الخبرات والانشطة: تساعد عملية تنوع الخبرات والانشطة التي يشارك فيها الطالب ويتفاعل معها على رؤية المفهوم بصوره المختلفة وتدعم المهارة التي اكتسبها، كما تعمق فهمه للعلاقة او التعميم الذي تعلمه، مما يجنب الطالب الملل الذي قد يصيبه نتيجة تكرار النشاط الواحد او الخبرة الواحدة.

٣ - ربط المادة النظرية من مفاهيم ومهارات وتعميمات رياضية بالحياة الواقعية للطالب.

٤ - ابراز البناء الرياضي بما فيه من خصائص مشتركة كخصائص التبديل والتجميع أو مفاهيم عامة موحدة كمفاهيم العنصر المحايد والنظير والانغلاق والاقتران وغيرها.

٥ - مراعاة الفروق الفردية: حيث ان كل طالب يتعلم الرياضيات بطريقة خاصة به، لذا من المفيد استعمال وسائل واساليب مختلفة تناسب الحاجات الفردية للطلاب.

٦ - تطبيق مفهوم التغذية الراجعة عن طريق اخبار المتعلمين بمستوى انجازهم ومقارنته بالاداء المتوقع لما في ذلك من حفز للطالب ودفعه نحو التقدم وعدم احباطه.

توجيهات عامة في اساليب التقويم:

يستخدم التقويم كعنصر داعم وموجه للانشطة التعليمية بحيث يقيس المهارات العملية بجانب المهارات العقلية والمعلومات والاتجاهات. وتتناول عملية التقويم المفاهيم والتعميمات والخوارزميات والمسالة الرياضية باشكالها المختلفة سواء كانت حسابية ام جبرية ام هندسية ام مثلثية. ويتبغي ان تكون عملية التقويم شاملة ومستمرة وصادقة تتناول مختلف جوانب المنهاج وتستخدم فيها مختلف وسائل التقويم المتاحة بحيث ترتبط هذه الوسائل ارتباطا منطقيا بالاهداف فالاختبارات العملية تستخدم في قياس هدف الانشاءات الهندسية والقياسات والاختبارات الكتابية تستخدم في قياس الاهداف المعرفية والمهارات العقلية.

وللاختبارات الكتابية اهمية كبيرة بالنسبة لاهداف الرياضيات فتستخدم اسئلة المقال في قياس الاهداف التي تتطلب من الطالب انتاج حل متكامل لمسالة ما عندما يكون هنالك اهمية للتسلسل الذي يقوم به الطالب، وفيما عدا ذلك تستخدم الاسئلة الموضوعية بأنواعها المختلفة بشرط ان يكون زمن الاجابة عن كل منها منسجما مع النوع المستخدم.

الخط العريض السادس: وسائل تنفيذ المنهاج:

بالاضافة الى الدور الرئيسي للمعلم في تنفيذ المنهاج وتحقيق الاهداف فان الوسائل التالية تعتبر داعمة ومساندة لدور المعلم:

كتاب الطالب: يخصص لكل صف من صفوف مرحلة التعليم الاساسي كتاب واحد على الاقل ويراعى في كتاب الرياضيات لهذه المرحلة ما يلي:

طريقة الاخراج:

١ - في الصفوف الستة الاولى يكون الكتاب من جزاين منفصلين جزء لكل فصل دراسي.

٢ - يكون الكتاب في الصفوف الستة الاولى باربعة الوان، بينما يكون في الصفوف الاخرى بلونين.

٣ - يكون الكتاب في الصفوف الستة الاولى مشكولا بصورة كاملة بينما يكون في الصفوف الاخرى نصف مشكول.

التلفزيون التربوي واجهزة التسجيل:

يركز في برامج التلفزيون التربوي المتعلقة بالرياضيات بشكل خاص، على المفاهيم والمهارات التي [illegible] التلفزيون بشكل اوضح [illegible] تلك البرامج داعمة ومكملة لدور المعلم بالصف ومن جهة اخرى [illegible] فيها اثراء لمعلومات المعلم ومهارات وقاعليته التدريسية.

الحاسوب التعليمي

يمكن الاستفادة من برامج الحاسوب التعليمية في تدعيم التعلم وبخاصة في مسالة تفريد التعليم.

الوسائل التعليمية

وهي عنصر اساسي في تعلم الرياضيات في مرحلة التعليم الاساسي وينبغي ان تتصف بالتحديد والدقة ووضوح الهدف.

الخط العريض السابع: تقويم المنهاج وتطويره:

يتم تقويم المنهاج بشكل مستمر عن طريق التغذية الراجعة التي يمكن الحصول عليها من خلال اساليب كثيرة منها الاساليب التالية:

الندوات مع المشرفين التربويين ومعلمي الرياضيات، ونتائج الاستبيانات التي توزع على المعنيين في تنفيذ منهاج الرياضيات من مشرفين ومعلمين وطلاب واولياء امور وغيرهم وتفيد هذه الندوات وهذه الاستبيانات في اعطاء معلومات هامة حول مواطن القوة ومواطن الضعف في المنهاج ووسائل تنفيذه، كما تفيد في تحديد الفصول او الوحدات من الكتب المختلفة التي هي في حاجة لاعادة نظر سواء كان ذلك مرتبطا باسلوب عرض المادة او بالوسائل التي تقدمها هذه الوحدات. ومن المفيد ان تتم هذه الندوات وتوزع هذه الاستبيانات بشكل دوري وفي كل عام دراسي.

الملاحظات من خلال الزيارات الصفية وتفيد الزيارات الصفية في ملاحظة كيفية تنفيذ المادة المكتوبة على الورق على شكل ممارسات فعلية ونشاطات صفية في المدرس فيمكن لهذه الزيارات ان تعطي معلومات مفيدة حول تفاعل الطلبة مع الانشطة التي تحددها منهاج الرياضيات وحول الاساليب المختلفة غير المذكورة في المنهاج والتي يستخدمها المعلمون والتي تعكس نفسها بالتالي على تحسين المنهاج. وفي الختام فان الزيارات الميدانية تستطيع تقييم مدى تحقق الاهداف الرياضية المرتبطة بالمجال الانفعالي والمجال النفسحركي بشكل اكثر صدقا من الوسائل الاخرى.

تقييم تحصيل الطلاب ويتم ذلك من خلال نوعي التقييم الختامي والتكويني واللذين يعكسان نفسيهما على الاجزاء القوية في المنهاج والاجزاء التي هي في حاجة الى تحسين ومعالجة.

اخطار

الى المحكوم عليه: صلاح داود عبده من ضويلح بناية البنك العربي سابقا ومجهول مكان الاقامة حاليا.

اخطرك بضرورة مراجعة دائرة اجراء اربد لتسديد المبلغ المحكوم به في القضية الاجرائية رقم ٨٨/٣٤٠ للمحكوم له صلاح محمد مرزوقه وذلك خلال شهر من تاريخ نشر هذا الاعلان في الصحف المحلية. وبعكس ذلك ستقوم الدائرة بالتنفيذ الجبري والحجز على اموالك المحجوزة وبيعها بالمزاد العلني.

مامور اجراء اربد

MERCEDES-BENZ
ORIGINAL PARTS
PROVEN QUALITY

هنالك عدة انواع من المساحات في الاسواق المحلية تحمل عبارة (مناسبة لسيارات مرسيدس) ان استعمال مثل هذه المساحات قد يؤدي الى نتائج سلبية في الرؤيا بالاضافة الى تأثيرها السلبي على نظام المساحات بشكل عام.

لذلك لم تحصل أي من هذه الانواع على موافقة شركة دايملر بنز.

لرؤية أوضح استعمل مساحات مرسيدس بنز الاصلية

إطلب دائما قطع مرسيدس - بنز الأصلية بالعلبة الزرقاء.

مرسيدس - بنز
نجمتكم المفضلة على كل الطرق

شركة توفيق غرغور واولاده
ماركا - هاتف ٨٩٢٣٣٦/٨
ضمان الشهر الصحي

قصر النزل
الموقع والمشوى
١٠,٠٠ ـــ ١٢,٠٠
١٢,٣٠ ـــ ٠٢,٠٠
٠٢,٣٠ ـــ ٠٤,٠٠
٠٤,٣٠ ـــ ٠٦,٠٠
٠٦,٣٠ ـــ ٠٨,٠٠
حفلة اضافية يومي الخميس والسبت
٠٨,٣٠ ـــ ١٠,٠٠
الاثنين الثلاثاء
دخول ٥
نزلج ٥

مع المواطن

رد من مديرية تربية البلقاء

السيد رئيس تحرير جريدة الراي المحترم:
بعد التحية،
اشارة الى ما نشر بجريدتكم الغراء في العدد الصادر يوم امس رقم (٦٦٦٤) وفي الصفحة الحادية عشرة (مع المواطن) حول افتقار مدرسة عيرا الثانوية للبنين لمعلم للغة الانجليزية فانني ارجو التكرم بنشر التوضيح التالي:
عين في المدرسة المذكورة منذ بداية العام الدراسي معلمان للغة الانجليزية، احدهما استنكف عن التعيين بعد فترة فعين مباشرة بعده معلم على حساب التعليم الاضافي وتوبع من قبل المشرف المعني وتبين انه من ذوي القدرة والكفاءة في هذا المجال.
واود ان اشير الى ان امور المدرسة الدراسية منتظمة منذ بداية العام الدراسي الحالي ولم يضع على الطلاب اي حصة. شاكرا الاخ الكريم الذي نشر ملحوظته حرصه واهتمامه بمصلحة ابنائنا الطلبة املا منه ضرورة توخي الدقة والموضوعية.
وشكري الجزيل لجريدتكم الغراء على اهتمامها ومساهمتها البناءة.
وتفضلوا بقبول فائق الاحترام.

مدير التربية والتعليم لمحافظة البلقاء
د. سعود محمود عبد الجابر

رسالة حب.. الى حبيبتي عمان

عمان يا حبي القديم.. الاتي
كيف الحنين الى الثرى مولاتي
غنيت من صوت النسيم قصائدا
ردت عصافير الدنا مغناتي
وتعانقت فوق السحاب سعيدة
تدعو لذاك الحسن بالنفحات
عمان في اردننا كصبية
مشوقة في حمرة الوجنات
تزهو وثوب الله فوق غصونها
فكأنها ملك الزمان.. وأتي
صبي بذاك الوجد في اعماقنا
فالحب مرسوم على الرايات
عمان في قلبي الهوى متأجج
كيف الحياة بعيدة.. لحياتي
تترنم الاشلاء من ذاك الهوى
فتفور من بسماته اهاتي
عمان يا مهد الرجال وعزهم
يا معقلا بالنور والايات
يا مهد امجاد وبحر مراكب
اصحابنا مروا بها حجرات
وتساقطوا فوق الثرى.. تحنو بهم
بسواعد مدت على الجنبات
عمان يا تاجا تربع بالعلا
وترفعت عن زلة الزلات
اعمان كم حملت على اعناقها
بعظيم جهد خالص النيات
تلك الهموم ما ثنتها لحظة
عن عهدها.. عن غاية الغايات
صرخت بملء الصوت هز كيانها
ما خافها من افة الافات
غير الشقيق اذا هوى من حضنها
صرخت بآه.. من بلى البلوات
وبكت بدمع ناصب يدمي الحشا
يا ويل قلبي من ضياع ات
كم حاولوا..؟ كل ينوش بيأسها
ما زاد فيها غير حب عات
وتبعثروا فوق الصلابة مثلما
فوق الرجال تبعثرت حياتي
هذا هو التاريخ يا ابنة هاشم
سطرت في طياته اياتي
نور بنور فوقهم نور السما
روي بذاك العز بالساحات
حملت بذلك العهد في اعماقها
نذرت بغالي النفس والعرفان
طيب بطيب والطيابة اهلها
غمروا بها في نشوة اللذات
وتهافتت كل الدنا ترنو لها
يا ليت عمان الهوى بجزات
عمان يا عشقي ويم سفينتي
يا تبر عمري، بلسمي وحياتي
هذا الرحيق من الثرى يهدي لنا
باقات نصر واثق الخطوات
حفوا الحبيبة في رغيد هانيء
تحنو بنا من عثرة العثرات
اهواك يا دار الهوى ونجاتي
رباه هب عمان كل حياتي
رباه هب عمان كل حياتي

امين محمد المومني

"خبز" .. بعرق الجبين..

يوسف العلان

مقالات في كلمات

● استخدم كل ما لديك من مواهب فالصمت سوف يلف الغابة ان غنت فيها الطيور التي تجيد الغناء دون سواها.

● الحب، الصداقة، الإعتبار... لا تشكل جميعا اواصر متينة كتلك التي يشكلها الحقد المشترك.

● ميدانكم الاول انفسكم فان انتصرتم عليها كنتم على غيرها اقدر وان خذلتم فيها كنتم في غيرها اعجز فجربوا معها الكفاح اولا.

● مع الغيرة لا يجد المرء وقتا للتعلل بالملل ولا الوقت الذي يشعر فيه بانه تقدم في السن.

اختارتها
ايمان نجيب عماري ـ الحصن

اقوال من الحياة

● ما اجمل الحياة حين نعيشها بأمل، حين نجعل من الحلم حقيقة، حين نجعل الابتسامة تشق طريقها بين الدموع.

● الحياة سجل حافل بالمفاجآت والعقبات وعلينا ان نجعل من هذه المفاجآت والعقبات دروسا لا ننساها.

● دعونا ننتظر الغد بثقة وامل لان الحياة يومان. يوم لك ويوم عليك فاذا كان لك فلا تكبر واذا كان عليك فاصبر.

● دعونا نتعلم من الامس التجربة ومن اليوم الحقيقة ومن الغد الامل.

دعونا نتعلم من الحياة ان لا سبيل اليها الا بالعمل.

اختارها
سامي عوض محمد شويطر

اولوية المسلسل الاردني

الوصول الى مستوى فني، يجسد ـ او يحاول ـ الواقع... من اصعب الاشياء في الاعمال الفنية على نطاق التمثيل... ولذلك فانني سقت هذه المقدمة المرتجلة لاقول بصراحة:

انني اعترض على ان يكون مسلسل السهرة دائما مصريا، فلا تنويع مما يؤدي للملل من كثرة التكرار والخلط والتعديات التي تفرض على المجتمع على انها منه وهي لا تمت له بصلة الا الفتات اليسير..

ان سبب ما ذكرته هو ان التلفزيون الاردني: يعرض حتى وقت كتابتي هذا القال مسلسل: اوراق الدالية... والذي يعتبر عملا تجسيديا للواقع بما يظهر فيه من خلل نفسي يحاول بالتالي... تيسير الحياة على الناس كما يريد اذ يظهر هذا الخلل في شخص او عدة اشخاص... ولعل المأخذ الذي اخذه على التلفزيون هو انه يعرض المسلسل المحلي في وقت غير مناسب للجمهور، ورغم ذلك يحاول الجمهور مشاهدته بقدر المستطاع... ولذلك فان الاولوية حسب منظور منطقي يجب ان تكون للمحلي واذا لم توجد فللعربي المنوع لا على شاكلة نمطية مكررة... وانا لا انكر ان المسلسلات المصرية على مستوى عال ولكن ليس كل ما يعرض يستحق الاعجاب...

فمسلسل نار ودخان الذي حرصت في بعض الاحيان على متابعته لا يستحق ان يكون موضع اعجاب بتاتا...

فالفكرة ساذجة تحاول ان تتركز على الدلال واثاره... ولكنني لم اقتنع بالاداء التمثيلي المفتعل، والاحداث المختلقة... وتلك المدللة التي كان الاداء يخونها فتبالغ.

واخيراً ... ارجو ان نشاهد مسلسلاتنا المحلية وهي تعرض في موعد ما بعد الاخبار ليكون المسلسل الاردني صاحب الاولوية، وانه ليستحق ذلك نظرا لانه ضاهي.. ويضاهي الاعمال العربية والله الموافق...

رياض علي طويط
الرمثا

ملاحظة الى دائرة السير

لقد قامت دائرة السير بتحديد اجرة سيارات السرفيس (الاجرة) العاملة على جميع الخطوط بعد دراسة مستفيضة وبما يكفل مصلحة السائق والراكب في آن واحد.

لكن الملاحظ هذه الايام ان هناك عددا كبيرا من سائقي سيارات السرفيس (الاجرة) على بعض الخطوط ان لم يكن معظمها لا يتقيدون بالاجرة المحددة لهم بل يأخذون اجرة اكثر من الاجرة التي حددتها لهم دائرة السير.

وقد اعتاد هؤلاء السائقون ان يأخذوا هذه الزيادة بعد الساعة السابعة مساء ولا يقبلون الاجرة التي حددت لهم من دائرة السير، واذا حدث وان اعطى راكب الاجرة المحددة للسائق فإن السائق يقول له: ان هذه الاجرة تدفع بالنهار ويطلب منه ان يدفع الاجرة التي يطلبها منه السائق.

فرجاؤنا من مدير دائرة السير الايعاز الى مراقبي السير تشديد الرقابة على هؤلاء السائقين الذين يستغلون الركاب بعد الساعة السابعة مساء ولا يتقيدون بالاجرة المحددة لهم، ووضع العقوبات الرادعة لمثل هؤلاء السائقين المستغلين.

صبحي مصطفى
عمان

امام السيد امين عمان الكبرى

نحن سكان شارع فنخوري في حي نزال نهيب بمدير دائرة التنفيذ والصيانة في امانة عمان الكبرى وسلطة المجاري لحل مشكلتنا.

في عرض الشارع المذكور اعلاه حفرة كبيرة وتجمع مياه عادمة نتيجة تسرب المياه من المجاري تغدو تلك الحفرة بؤرة لتجمع الاوساخ ومصدرا للاطفال للعبث واللعب فيها حيث نخشى على اطفالنا وانفسنا من الامراض المعدية.

راجعنا منطقة بدر في حي نزال عدة مرات افادوا بانهم ارسلوا كتبا الى مديرية التنفيذ والصيانة عدة مرات واخر هذه الكتب برقم ٧/بدر/ق/٢١/١٠٤ بتاريخ ١٩٨٧/١/٢٧.

لهذا نهيب بالمختصين لحل مشكلة الشارع من تعبيد او عمل صيانة له اولا وثانيا حل مشكلة المجاري المغلقة في الشارع التي تؤدي الى تسرب مياه عادمة من المناهل الرئيسية خصوصا ونحن على ابواب الشتاء وكما تعودنا الرد السريع والعمل السديد من المسؤولين الكرام.

عن سكان الشارع
جمال محمد علي

عاتبون على الرأي

انا من قراء جريدة الراي الغراء واتابعها باستمرار ودون انقطاع السبب في ذلك قوة الاحداث التي تبرزها جريدة الراي وتبحث فيها ولاني من قرائها والمتابعين لها ابعث لكم بما يراودني من افكار وملاحظات وما اجده مناسبا ابعث به اليكم لعل وعسى يلقى القبول عندكم، ولكن افاجأ بان الجريدة تهمل رسائلي ولا تقوم بنشرها وعرفت ذلك من خلال متابعتي كما قلت للجريدة لا اجد ما ابعث به ثم اقوم مرات ومرات بالبحث فيما كتبت علني اجد سببا واحدا في عدم افتتاح الجريدة في النشر في نظري وحسب تصوراتي لا اجد.

الملاحظة الثانية هي لماذا صفحة مع المواطن والمفكرة اصبحت لا تظهر الا قليلا بعد ان كانت تظهر باستمرار.

ارجو مرة اخرى ان تعلموني كما يجب ان يعلم غيري ما هي الاسباب ولا اظن اني الوحيدة التي لا تقبل رسائلها.

سمر صالح دولات

اصل.. الانسانية

امسكت قلمي لاسطر بضع كلمات علها تعبر عما في داخل الانسان.. فالانسان.. كلمة بالنسبة لمعظمنا مهملة.. فمظهر الكلمة لا يدل على جوهرها لكننا لو فكرنا جيدا في معنى هذه الكلمة وما تكتنزه من مشاعر متنوعة لوجدنا انها اصالة الانسانية.. اصل لها.. تحمل كل معانيها وقيمها.. شخصية الانسان تتوقف على انسانيته..

ان الانسان والانسانية فرد لا يتجزأ.. كلاهما على صلة وثيقة بالاخر.. لان الانسانية من طبع الانسان.. جزء من الانسان..

لكننا للأسف امتنا الانسانية ودفناها في حنايا الصخور وتحت جوف الارض حيث لا احد يسمع عنها او يعرفها.. عشنا في عالم خلا تماما من الانسانية الصادقة.

قدرخان حكمت بينو

امام وزارة التربية والتعليم

* بعض مديري ومديرات المدارس، يتخذون من كرسي الادارة، مركزا لاصدار الاوامر والنواهي، ويعاملون المعلمين او المعلمات معاملة سيئة، لا تتوافق مع الاسس التربوية التي تقوم عليها وزارة التربية والتعليم، بحيث لا ينجو من هذه المعاملة، الا فئة قليلة، قد تضطر احيانا للممالأة والنفاق.

* وهنالك اسلوب جديد من العقاب، ابتدعه بعض المديرين والمديرات وذلك بنقل الطالب او الطالبة الى صف ادنى، كعقاب له لعدم تفاعله مع المعلم، او لعدم تفاعل الطالبة مع معلمتها، وهذه سمة ظاهرة في مدارس الاناث على وجه التحديد، ولا يخفى ما لهذا الاسلوب العقابي من اثر على نفسية الطلبة، الامر الذي يقود الى الاحباط.

ان وزارة التربية والتعليم مدعوة للحد من هاتين الظاهرتين، ذلك ان مدير او مديرة المدرسة، انما هو قائد تربوي، ينبغي ان يكون القدوة الصالحة، فالمديرة هي الام الاولى في المدرسة، تأخذ بيد طالباتها، وزميلاتها، لتنهض بالمستوى التعليمي والتربوي، نحو الافضل، والله من وراء القصد.

عدة تواقيع

من نوادر العرب

* ماتت جارية لرجل قلما دفنها قال: لقد كنت تقومين بحقوقي، فلاكافئنك، اشهدوا على انها حرة.

* كتب بعضهم الى ابيه: كتابي اليك يوم الجمعة، عشية الاربعاء لاربعين ليلة خلت من جمادى الاوسط، واعلمك باني مرضت مرضة لو كان غيري كان قد مات، فقال ابوه: امك طالق ثلاثا، لو مت لما كلمتك ابدا.

سعاد سالم قويدر

اقوال

● الام: هي المخلوقة العجيبة التي تعطي ولا تنتظر الجزاء

● السعادة: هي ان ترى الابتسامة على شفاه الاخرين.

● العبقرية: هي القدرة على الصبر

● الذكرى: هي الحياة الثانية التي نعيشها بعد فراق الاحباء.

اعداد: طلال زكي البلعاوي

الى مدير مواصلات محافظة البلقاء

بلدة عيرا في محافظة البلقاء تعاني من صعوبة عملية الاتصالات الهاتفية من والى البلدة، اذ يحتاج المواطن في اكثر الاوقات لاكثر من نصف ساعة ليتمكن من الاتصال من والى البلدة.

وذلك بسبب وجود خط خارجي واحد في مقسم البلدة لثمانين مشتركا.

نأمل من مدير مواصلات المحافظة الايعاز بتركيب خط آخر وذلك على غرار القرى المجاوره.

عدة تواقيع

امام وزير التربية والتعليم؟

نحن طلاب الفرع الصناعي قسم ميكانيك السيارات، في مدرسة الامير عبدالله بن الحسين، نعاني من مشكلة عدم توفر سيارات للتدرب عليها من اجل الاستعداد للتقدم الى امتحان الثانوية العامة.

لذا نتمنى منكم العمل على حل تلك المشكلة.

مجموعة طلاب قسم مكيانيك السيارات

الى التلفزيون الاردني

لقد قدم التلفزيون الاردني مشكورا في شهر رمضان الماضي مسابقة تلفزيونية جيدة بعنوان "مسابقة اية من القرآن الكريم" وانا احد الذين شاركوا في هذه المسابقة وحتى الان لا نعرف اخبارها، ولقد مضى على انتهاء شهر رمضان المبارك ما يزيد على الاربعة الاشهر.

الرجاء اعلامنا ماذا جرى هل الغيت وما سبب تأخرها حتى هذا الوقت.

علي حطاب الزيودي

هوليدي إن Holiday Inn
عمّان Amman
اعـــــلان
فندق هوليدي ان / عمان بحاجة الى:
موظفات استقبال:
يشترط في المتقدمة ما يلي:
١. الجنسية الاردنية.
٢. اتقان اللغة الانجليزية قراءة وكتابة.
٣. ان يكون لديها شهادة جامعية.
٤. الخبرة لا تقل عن سنتين في احد فنادق الخمسة نجوم.
كل من تجد في نفسها الكفاءة عليها مراجعة قسم شؤون الموظفين في الفندق مصطحبة معها كافة الشهادات العلمية والعملية.

سوبرماركت للبيع أو الشراكة
الموقع صويلح ـ منتصف شارع الملك حسين يحتوي على ٤ ابواب بمساحة ١٥٦م٢ مع سدة مكتمل جميع البضائع والمعدات، ويعمل بشكل جيد، مع مجموعة قوارير زراعية سورية واجنبية، نحاسية وبلاستيكية ومحل متفرد بنفس الموقع بمساحة ٢٥م٢ المراجعة ت ٨٤٢٠٩٤.

إسكان بشير ياسين
لا تدع الفرصة تفوتك
إمتلك شقة
واسترد ثمنها بعد ١٠ سنوات
هاتف ٨٤٦٦٠٤

اعلان صادر عن مراقب الشركات
يعلن مراقب الشركات في وزارة الصناعة والتجارة عن فسخ شركة احمد ومحمد محمود سليم الحاج عيد العادية العامة المسجلة تحت الرقم ١٧٩١٣ تاريخ ١٩٨٧/١/٢٢ وذلك بناء على اتفاق الشركاء فعلى كل صاحب مصلحة مراجعة الشركة على العنوان التالي ـ شارع الامير محمد ـ سوق رامي.
مراقب الشركات
راضي ابراهيم

اعـــلان
اطلعت لجنة التنظيم اللوائية في محافظة اربد على قرار اللجنة المحلية في بلدة اربد رقم ١٧٠ لعام ١٩٨٨ والمتضمن تعديل كيرف في حوض رقم ٤ وراء التل/اربد وقررت اعلان ذلك للاعتراض لمدة شهر من تاريخ نشره بالجريدة الرسمية وجريدتين محليتين.
يجوز لذوي العلاقة تقديم اعتراضاتهم او اقتراحاتهم الى اللجنة المحلية في اربد خلال المدة القانونية على ان تكون مدعومة بالمخططات التوضيحية
محافظ اربد
رئيس لجنة التنظيم اللوائية في محافظة اربد
اكرم الناصر

شقة مفروشة للايجار (روف)
تتكون من غرفتي نوم ومعيشة وسفرة وملحقاتها مع تلفون وتدفئة مستقلة ومصعد وروف واسع يحيط بها الموقع في عبدون.
المراجعة تلفون ٨١٤٩٧٥

اعلان عطاء رقم ٢٠/٨٨
تعلن وزارة الاوقاف والشؤون والمقدسات الاسلامية عن طرح عطاء رقم ٢٠/٨٨ والمتعلق باعمال تصنيع وتوريد وتركيب فرش الاثاث المتحرك في مشروع مسجد الشهيد الملك عبدالله بن الحسين فعلى الشركات والمصانع صاحبة الاختصاص والراغبة بالاشتراك في هذا العطاء مراجعة رئيس قسم العطاءات بالوزارة مصطحبين معهم رخصة مهن سارية المفعول وذلك للحصول على نسخة الشروط والمواصفات وذلك لقاء مبلغ خمسة وعشرين دينارا غير مستردة.
اخر موعد لايداع العروض بصندوق العطاءات بالوزارة هو الساعة العاشرة من قبل ظهر يوم الاثنين الواقع في ١٩٨٨/١٠/٣١.
وزارة الاوقاف والشؤون والمقدسات الاسلامية

Job Opportunities
HAYA BUSINESS SERVICES EST.
has vacancies for the following positions:
1. Executive Secretary
2. Secretary
3. Typist (English & Arabic)
All applicants should be Jordanian nationals.
Please call 825841 on FRIDAY 14.10.1988 for appointment.

اعلان عطاء للمرة الثانية
ترغب مدينة الحسين للشباب بطرح عطاء تضمين استاد عمان الدولي لاغراض الدعاية والاعلان للمرة الثانية، يمكن للراغبين في الاشتراك بهذا العطاء مراجعة رئيس القسم المالي بمدينة الحسين للشباب للحصول على نسخ الشروط والمواصفات مقابل مبلغ وقدره ثلاثون دينارا ثمن النسخة الواحدة غير مستردة اعتبارا من ١٩٨٨/١٠/١٢.
تسلم العروض الى رئيس القسم المالي بالمدينة في موعد اقصاه الساعة الثانية عشرة ظهر يوم الثلاثاء ١٩٨٨/١٠/١٨.
يحق للمتعهدين الذين سبق وتقدموا للعطاء الحصول على نسخة مجانية منه ملاحظة.
اجور الاعلانات على من يرسو عليه العطاء.
مدير المدينة

اعلان عطاء صادر عن وزارة المياه والري
سلطة المياه
تعلن سلطة المياه عن انقطاع المياه بسبب انقطاع التيار الكهربائي عن محطة ضخ سواقة التي تغذي المناطق التالية:
(١) لواء مادبا والقرى التابعة له.
(٢) قضاء سحاب والقرى التابعة له.
(٣) بلدية مرج الحمام واسكاناتها والمناطق المحيطة بها.
(٤) القويسمة وضواحيها.
(٥) الجويدة والطيبة ومنجا والمناطق المحيطة بها.
(٦) جبل الزهور.
(٧) مطار الملكة علياء الدولي.
وذلك يوم الجمعة الموافق ١٩٨٨/١٠/١٤ من الساعة (٧) صباحا ولغاية (٥) مساءا وسيعاد ضخ المياه الى تلك المناطق كالمعتاد بعد ذلك.
امين عام سلطة المياه
المهندس معتز البلبيسي

طاولة بليارد للبيع
بحالة جيدة جدا ـ المراجعة اربد ☎ ٢٧٢٤٠٣.

للبيع
١ ـ محل تجاري في وسط المنطقة التجارية يصلح لجميع الاعمال التجارية المحل مجهز بافخم المعدات (مطعم).
٢ ـ سيارة ثلاجة للبوظة قياس ٦٠٨ موديل ٨٢ المراجعة على هاتف ٨٢٢٢٨٧ ولمدة اسبوع.

شقة مفروشة للايجار
مكونة من غرفتي نوم متصلتين وصالون مع تلفون وتصلح لعائلة صغيرة، قرب فندق عمره. الايجار ٢٠٠ دينارا شهريا المراجعة مع هاتف ٦٤٢٣٥٨.

المهكرة

شيء ما..

اسماء رمّان.. وصايل البايق!

●● فخري قعوار

ان وفاة طالبة في غرفة الدرس، او وفاة معلم بين المقاعد والتلاميذ، حادثة لا يصح ان تمر من غير توقف وتأمل، ومن غير التفاتة ـ ولو يسيرة ـ الى المعنى المهيب الكامن وراءها.

فمن الملاحظ ان اكثر اسماء مدارسنا، لا يحمل اي معنى ثقافي او تراثي او توجيهي، وكل ما في الامر انها تحمل معاني ارشادية، غايتها التمييز بين مدرسة جبل التاج الثانوية للبنات وبين مدرسة حي نزال الثانوية للبنات مثلا.. بل ان هناك مدارس لا تحمل اسماء الاحياء التي تقع فيها، وانما تحمل اسماء عشائر تسكن حولها، وهذا يتنافى مع ابسط قواعد الاستفادة من امكانية اطلاق اسماء على المدارس بحيث تثير في النفس معنى او رمزا يحوز على الاحترام او يحث على التساؤل والمعرفة..

فقد كتبنا منذ حوالي عشر سنوات، مطالبين بتسمية مدرسة بعينها، باسم طالبة قامت بدور بطولي لانقاذ طفل من الغرق في سيل الزرقاء، كانت نتيجته ان ماتت الطفلة، وكانت في احد الصفوف الاعدادية بعد ان وهبت الحياة للطفل الذي كان مهددا بالموت! كتبنا هذا، وطالبنا به، لكننا لم نلحظ اية استجابة من المعنيين بالامر، الى حد اننا نسينا الان اسم المدرسة واسم التلميذة وتاريخ الحادث.

لكن الحوادث لم تبدأ من عند تلك التلميذة البطلة، ولم تتوقف عندها، فقد فقدنا مؤخرا المرحومة اسماء رمان، وهي طالبة في الصف الثالث الثانوي، بمدرسة حي نزال الثانوية للبنات، حين ماتت على مقعد الدرس.. وفقدنا قبلها (١٢/٦/١٩٨٨) المعلم صايل خالد البايق (٣٥ عاما)، حين مات وهو واقف في غرفة الدرس في مدرسة خشاع سلاتين بمحافظة المفرق، ولا بد ان وزارة التربية تعرف اخرين ممن فقدوا حياتهم داخل مدارسهم، اثناء تادية الواجب.

لا نريد ان نطيل، ونقول بمنتهى الايجاز الممكن: لماذا لا تتحول مدرسة حي نزال الثانوية للبنات الى مدرسة اسماء رمان الثانوية للبنات؟ ولماذا لا تتحول مدرسة خشاع سلاتين الى مدرسة صايل البايق؟

نرجو هذه المرة ان نجد الاستجابة المتوخاة من الاستاذ ذوقان الهنداوي، وزير التربية والتعليم!

الدكتور هاني الخصاونة يرعى امسية موسيقية في المركز الثقافي الملكي السبت القادم

تحت رعاية الدكتور هاني الخصاونة وزير الاعلام يقيم معهد غوته بالتعاون مع المركز الثقافي الملكي امسية موسيقية لعزف منفرد على الجيتار للعازف الالماني كونديتو وذلك في الساعة الثامنة والنصف من مساء يوم السبت الموافق ١٥/١٠/١٩٨٨ والذي يقدم الحانا كلاسيكية ومقطوعات موسيقية من القرنين التاسع عشر والعشرينات.

وسيقدم مقطوعات لكل من هايتر فيلالويوس وجوهان باخ ومقطوعات من تأليفه.

زهور النساء في المركز الاسلامي تغرس في النفوس حب الجمال

● مجموعة من النساء اجتمعن على فكرة مفادها ان صنع الزهور الجميلة تمجيد لعظمة الخالق فكان عملهن الرائع ينمو الى حب عظيم لصانع الزهور الطبيعية والى محاولة عرض اكثر الزهور جمالا في العالم ولكن لعدم امكانية عرض زهور حية تاتي من بقاع وبيئات مختلفة وبعيدة قمن بتمثيل تلك الزهور بزهور صناعية من عمل ايديهن العبقرية الفنانة، وما من ذلك شك ان الانسان وفي ابعد العصور حياة على الارض كانت يده التي بنت وعمرت واخترعت واوصلت العالم المتقدم تكنولوجيا الى ما هو عليه اليوم.

ففي اول زيارة لي لهذا المركز الذي قدم معرضا للزهور الصناعية اعجبت بالفكرة وبالمستوى الفني لاداء المشاركات في صنع الزهور، هذا الفن المعبر عن الجمال، جمال الطبيعة. فها هي يسرى ابو غزالة تعرض اعمالا كثيرة منها لوحات جدارية بالحرق على الشاموا، ولوحات كولاج بارزة عن مستوى سطح اللوحة كثيرا حيث البيت الخشبي الصغير تبدو ابعاده الثلاثة تقريبا، ولها في المعرض مزهريات بوردها واشجار عنب وفلفل، وسيراميك واشغال خرز.

وعبير ريان اضاءت بلمعان ورد نحاسها الاحمر، وزهور وردها زهور كبيرة لها كبريؤها، واللوتس يحتل طاولات المعرض، ورسم على زجاج لاشخاص وكانهم من بلاد بعيدة (افريقيا)؟!!

كما وهناك نساء اخريات قدمن اعمالا جميلة مثل منوى وابتسام الشريف ونجاح الصرطاوي، وامنة ابو السعود مع زميلتها شكران بغدادي عرضتا اعمالهما على طاولة جميلة مشعة بالوان ازهارها اما سمية الطباع فقدت اشارت بزهراتها الى جماليات اخرى من ورد اللوتس والنرجس والبونيا والنجمة وشقائق النعمان وقرطاسية.

زهور صناعية

وعبير الزين قدمت وما لفت اكثر زهرة الصبار قلدتها وابدعت بنقلها بالفحم، وريما السعودي لم تقنع بان اللون الاسود بشع فقالت مؤكدة انه جميل حقا عندما عرضت لنا زهور (الزنبقة السوداء)، وهناك نساء اخريات قدمن اشغال الزهور وهناك زهور ورد ونباتات واشجار.

● ملاحظات ●

● اين البطاقات العلمية للزهور؟ وذلك حتى يتعرف المشاهد على اسم الزهرة وموطنها ومعلومات اخرى عنها؟!

● كنت افضل ان يكون لكل مجموعة من النباتات المتشابهة ركن خاص، لا الخلط وفصل عمل كل سيدة؟

● لوحات الطبيعة البارزة الكولاج مع الحفر على الزجاج كانت من بيئة طبيعة غير عربية لماذا؟!

● وليد سليمان

عدد جديد من الكرتون العربي

صدر العدد العاشر من مجلة الاطفال الكرتون العربي في خمسين صفحة من القطع الكبير الملون وتضم المجلة قصصا مصورة وموضوعات ثقافية وفنية وتعليمية متعددة بالاضافة الى المسابقات والجوائز.

جوائز مهرجان البي للافلام القصيرة

باريس ـ أ. ف. ب ـ منح مهرجان "البي" الثامن للافلام القصيرة التي ترئسه الممثلة ميلان ديمونجو جائزته الكبرى (جائزة تولوز لوتريك الكبرى) الى جان لوي كرو عن فيلمه برج القمر.

والمهرجان الذي يهدف الى اعادة الاعتبار للفيلم القصير وزع جوائزه الاخرى على الشكل التالي:

● جائزة الجمهور لفرانسوا دييرون عن فيلم لامنتو.

● جائزة الفكاهة لكريستوف جاكرو عن فيلم الحمولة الفائقة.

● جائزة اول فيلم لجان مارك لونغفال عن فيلم رقم خاص.

● جائزة اللجنة التحكيمية الخاصة لكريم دريدي عن فيلم في الحقيبة.

● جائزة تولوز لوتريك الكبرى لفئة الرسوم المتحركة لجاك ريمي جيرير عن فيلم حصى النرد.

مهرجان الشاشة الدولي الاول يعقد في مراكش بمشاركة ٢٠ بلدا

الرباط ـ أ. ف. ب ـ شارك نحو ٢٠ بلدا من بلدان اوروبا وافريقيا والعالم العربي واسيا بين الاول والثامن من تشرين الاول في المهرجان الدولي الاول للتلفزيون والسينما والفيديو في مراكش. واعلن منظمو هذه التظاهرة ان المهرجان التالي الذي سمي بمبادرة من وزير الثقافة المغربي محمد بن عيسى "مهرجان الشاشة الدولي" سيعقد في شباط ١٩٩٠.

وكان المغرب يرغب في تنظيم اللقاء المغربي للشاشة في العام ١٩٨٩ في مراكش بغية تدعيم التعاون التلفزيوني والسينمائي بين بلدان المغرب.

ومنحت جائزة مهرجان عام ١٩٨٨ الكبرى "الاطلس الذهبي" للفيلم الصيني السوغو الاحمر.

ونال جوائز الاطلس الذهبي الكبرى في ميدان التلفزيون كل من المسلسل الفرنسي حقيبة من كرتون في فئة المسلسلات وامراة بريئة (فرنسا) في فئة الانتاج وجاك دوفيلو وكاترين ويلكينينغ في فئة التمثيل عن دورهما في امراة بريئة وموت الشاعر لوركا (اسبانيا) في فئة الاخراج ورحلة في الماضي (البرتغال) عن فئة المنوعات.

وصدرت عن المهرجان تحية خاصة الى كل من الممثل والمخرج الفرنسي روجيه هانين والمخرج الجزائري محمد الاخضر حمينا والممثلة المصرية نجلاء فتحي.

جميل العاص ورويدة يشاركان في احتفالات السادس من اكتوبر في القاهرة

جميل العاص

رويدة

عادت من القاهرة المطربة رويدة العاص يرافقها الموسيقار جميل العاص بعد ان شاركت في الحفل الساهر الكبير الذي اقيم على مسرح الجلاء بمناسبة احتفالات "٦" اكتوبر وقد حضرها الرئيس حسني مبارك وكبار رجال الدولة كما حضرها الدكتور هاني الخصاونة وزير الاعلام.

وفي نهاية الحفل صافحت المطربة رويدة الرئيس مبارك وقد شكرها على اغنيتها الوطنية وشكر الاردن وكان في وقت سابق قد قدم الاستاذ احمد فؤاد حسن رئيس نقابة الفنانين رئيس النادي الماسي قائد الفرقة الماسية الموسيقية قدم للموسيقار جميل العاص هدية رمزية هي عضوية فخرية للفرقة، هذا وقد شارك في الحفل الى جانب الاردن فنانون من المغرب وتونس والبحرين وقطر والسعودية وقد بث الحفل عن طريق الاقمار الصناعية من خلال الاذاعة والتلفزيون.

فرقة تشرين المسرحية تعرض شقائق النعمان في الدوحة اليوم

الدوحة ـ ق. ن. ا ـ وصل الى الدوحة مساء امس الاول الفنان العربي دريد لحام ترافقه فرقته المسرحية فرقة تشرين المسرحية، في زيارة لدولة قطر تستغرق ستة ايام يقدم خلالها للجمهور اخر مسرحياته شقائق النعمان وهي من تأليف الكاتب المسرحي الساخر محمد الماغوط وذلك على مسرح قاعة المجلس بفندق شيراتون ابتداء من مساء اليوم الخميس ولمدة ثلاثة ايام.

وقال دريد لحام في تصريح لوكالة الانباء القطرية انه يشعر بالسعادة لزيارة بلده الثاني قطر والتقائه بالجمهور القطري الكريم ووصف هذا اللقاء بانه عزيز على القلب.

وقال ان مسرحيته قد تم عرضها في كل من الاردن وسوريا ولبنان وتونس والولايات المتحدة الامريكية والمملكة المتحدة واستراليا واليمن والامارات العربية المتحدة.

دريد لحام

ويضيف الفنان دريد لحام ان اعماله الفنية كلها التي قدمها على مدى ٢٨ سنة هي عمره الفني ترتكز على موضوع الانسان والارض والمواطنة وان الوطن في رأيه هو الانسان قبل ان يكون الجغرافيا او العمارات او الحدود او الطرق وانه بالانسان وحده يكون الوطن قويا.

ويرى الفنان العربي دريد لحام ان المسرح العربي في هذه المرحلة يجب ان يكون اكثر التصاقا بهيئته ومجتمعه وان يكون معبرا عن هذا المجتمع ومنارة له تهديه في نفس الوقت.

ويطالب الفنان العربي الجيل الجديد من المسرحيين الشبان بان يكون ايمانهم باهدافهم ورسالتهم عميقا وواضحا ومحدد الاهداف والوسائل وان يكونوا محبين لرسالتهم عاشقين لها حتى لا يعتريهم اليأس والوهن.

وقدم دريد لحام اعمالا فنية عديدة كتبها له الكاتب محمد الماغوط من بينها قرية.. كاسك يا وطن.. ضيعة تشرين. الحدود حيث نالت هذه الاعمال اعجاب المشاهدين على امتداد الوطن العربي لانها تتناول بشكل كوميدي ساخر وهادف في نفس الوقت مشكلات الانسان العربي وواقعه وتدعو الى ضرورة تغيير هذا الواقع الى ما هو ايجابي وهادف ومفيد لخدمة قضايا الوطن العربي وحشد كافة الامكانيات لتحقيق الاهداف المرجوة.

الانتهاء من تصوير مسلسل الدفينة

● انتهى العمل من تصوير مسلسل الدفينة سيناريو وحوار محمود الزيودي واخراج كمال اللحام.

ويشارك في المسلسل كل من ابراهيم ابو الخير، حسن ابراهيم، ماهر خماش، اديب الحافظ، يوسف يوسف، عثمان الشمايلة، حسن الشاعر، ايمان كمال، سلوى سعيد، عماد زيتون.

وهذا المسلسل من الاعمال الاردنية وباللهجة المحلية وهو من انتاج الشركة الاردنية.

الطرشان.. احدث عرض مسرحي لفرقة مسرح الجامعة الاردنية

مسرحية الطرشان.. هي اخر الاعمال التي يستعد المسرح الجامعي لتقديمها.. من خلال فرقته التي قدمت قبل اسابيع عرضا ناجحا بعنوان (غريب في المدينة) للكاتب المصري عبد الغني داوود.

والطرشان مأخوذة عن مسرحية (الاستاذ) لسعد الدين وهبي.. قام بارجتها واخراجها محمود اسماعيل بدر للدائرة الثقافية والفنية في عمادة شؤون الطلبة، وتطرح المسرحية من خلال فصلين و ١٩ مشهدا مسرحيا بعض السلبيات الاجتماعية في اطار كاريكا توري ساخر وباللهجة العامية الاردنية وقد بدأت التدريبات الحركية للمسرحية بمشاركة عدد كبير من ممثلي الفرقة القدامى والجدد منهم جمال مرعي بدور (الدكتور)، شريف المجدوبة (المختار)، هنادا العقرباوي (الزوجة)، غسان الشاطر (ابو العنزات)، رياض الدراوشة (المنادي)، عبير الحلبي (امراة من الحارة)، خالد الخاروف (البائع)، اسامة علي (الزوج)، حمدان القضاه (اوتطة)، احمد عزم (مصايف)، والطالبة مها روزة بدور (امراة من الحارة).

ومن المقرر عرض المسرحية في منتصف الشهر القادم على مسرح مدرج سمير الرفاعي بالجامعة الاردنية.

الشروع في هدم قصر المهرجانات القديم في كان ـ فرنسا

كان ـ فرنسا ـ أ. ف. ب ـ بوشر يوم الاثنين الماضي بهدم قصر المهرجانات القديم في كان (جنوب فرنسا) الذي كان لمدة اربعين عاما واحدا من معاقل السينما الدولية.

وكان مهرجان كان الدولي هجر في العام ١٩٨٣ هذا القصر الذي كان يؤمه كل سنة كبار نجوم السينما العالمية وانتقل وسط اسف المشاركين الى مبنى حديث جدا اطلق عليه اسم الحصن.

وكان مجلس البلدية قرر اثر نقاش مفتوح جدا دام اربع سنوات هدم القصر لانشاء مجمع سياحي يشتمل على فندق وكازينو وقاعة استعراض وموقف سيارات في الموقع حسب ما صرح احد مسؤولي البلدية لوكالة فرنس برس.

مهرجان مونبيليه العاشر لافلام البحر المتوسط يقام في فرنسا في ٢٨ الجاري

باريس ـ أ. ف. ب ـ سيشارك اربعة عشر بلدا في مهرجان مونبيليه (جنوب فرنسا) العاشر لافلام البحر المتوسط بين ٢٨ تشرين الاول و ٦ تشرين الثاني بثمانين فيلما طويلا وقصيرا لايطاليا فيها حصة الاسد وستعرض في المهرجان الذي اقيم للمرة الاولى في العام ١٩٧٩ تسعة من افلام فيديريكو فلليني بحضوره وحضور بعض من ممثلي افلامه المفضلين كمارشيللو ماستروياني وجيوليتا ماسينا وماغالي نويل. وستعرض ايضا افلام لروبيرتو روسيليني ودينو ريزي.

ويتضمن برنامج المهرجان ايضا عروضا لستة افلام للاسباني لوي بونويل واضواء على السينما التركية والسينما اليوغسلافية واستعراضا لاخر ما انتجه السينما الالبانية والجزائرية والمصرية واللبنانية والسورية والتونسية.

المنافسة ستكون شديدة للفوز بجائزة وكاس معالي الاستاذ فريد السعد.خيول الشوط الرابع ستتنافس للفوز بجائزة وكاس شركة الآليات العامة.حفلة سباق هذا الاسبوع ستكون الأخيرة

الشوط الأول ـ الساعة ٣

حفلة سباق الجمعة ١٤/١٠/١٩٨٨ الساعة ٣ المسافة ١٠٠٠ متر.

٩٥ ـ جائزة ام قيس ـ للخيول المبتدئة المولودة في البادية والريف الوزن حسب العمر مع تخفيض للبونيه والافراس. المسافة ١٠٠٠ متر والجائزة ٤٠٠ دينار.

الرقم	اسم المالك	اسم الجواد	اسم المضمر	اسم الفارس	الوزن
١	السيد علي عبدالله العتران	محبوب علي	مالكه	علي	٥٦
٢	السيد محمد سلمان الناباسي	محبوبة سلمان	مالكها	يوسف	٥٤,٥
٣	السيد محمد سلمان الناباسي	صباح	مالكها	يونس	٤٨,٥
٤	السيد محمد عبدالعزيز المرعي	مروة	مالكه	سامي	٥٣
٥	السيد عوده مشرف البرايسة	ادهم	مالكه	سلامة	٥٣
٦	السيد عبدالله محمود احمد	محبوبة الصحراء	مالكها	نجيب	٥١,٥
٧	السيد محمد سليمان الطحيان	منشار موافق	مالكه	قاسم	٥٠
٨	السيد عبدالستار مطر	جوهرة المشاكر	مالكها	حيازي	٤٨,٥
٩	السيد صالح معزي العدوان	نجود احمد	مالكها	حسين	٤٨,٥

الشوط الثاني الساعة ٣,٢٥

حفلة سباق الجمعة ١٤/١٠/١٩٨٨ الساعة ٣,٢٥ المسافة ١٤٠٠ متر

٩٦ ـ جائزة عين جنا ـ للخيول المبتدئة الوزن حسب العمر مع تخفيض للبونيه والافراس المسافة ١٤٠٠ متر والجائزة ٤٠٠ دينار.

الرقم	اسم المالك	اسم الجواد	اسم المضمر	اسم الفارس	الوزن
١	السيد عبدالكريم سالم الرفاعي	محبوب الرفاعي	مالكه	رشيد	٥٦
٢	السيد فايد لزام الفايد	جميلة	مالكها	سعد	٥٤,٥
٣	اصطبل المرحوم سيادة الشريف ناصر بن جميل	سيد الخيل	عباس	ابراهيم	٥٣
٤	السيد مشهور فيصل ابو جنيب	الفهودة	مالكها		٥٤,٥
٥	السيد مشهور فيصل ابو جنيب	طلاع فلانتيا	مالكه	جورج	٥٣
٦	السيد مشهور فيصل ابو جنيب	بلغ السعد	مالكه		٥٣
٧	السيد سالم علي الربايعة	منيلي	مالكها	الدايخ	٥١,٥
٨	السيد خليل حدادين	وعد	حمدان	قاسم	٥٠
٩	السيد خالد حمد عياد	بركان	مالكه	نجيب	٥٠
١٠	السيد غالب حدادين	محبوب ايس	مالكه	مصطفى	٥٠
١١	السيد سلطان فيصل هواد الفايز	حلا	مالكها		٤٨,٥
١٢	السيد راضي احمد ابو شريعة	عبير راضي	مالكها	يوسف	٤٨,٥

الشوط الثالث الساعة ٣,٥٠

حفلة سباق الجمعة ١٤/١٠/١٩٨٨ الساعة ٣,٥٠ المسافة ١٠٠٠ متر

٩٧ ـ جائزة كفرنجة ـ لخيول الدرجة الثالثة الوزن حسب العمر مع تخفيض للبونيه والافراس وزيادة ٢ كيلوجرام لكل سباق المسافة ١٠٠٠ متر والجائزة ٤٥٠ دينارا.

الرقم	اسم المالك	اسم الجواد	اسم المضمر	اسم الفارس	الوزن
١	الآنسة نجلاء واصف بشارات	سري الليل	خير الدين	رشيد	٥٧
٢	السيد غالب عبدالله حدادين	مايول	مالكه	مصطفى	٥٦
٣	السيد نواف مانوح الفايز	رفيف	مالكها	يوسف	٥٥,٥
٤	اصطبل المرحوم سيادة الشريف ناصر بن جميل	كريم	عباس	ابراهيم	٥٣
٥	السيد نمر الحمود	الفول	الفايز		٥٣
٦	السيد نمر الحمود	بياري	الفايز	حيازي	٥١,٥
٧	السيد نايف فنور الفشمان	مرة	محسن	الدايخ	٥٣,٥
٨	السيد كمال واصف بشارات	محبوبة بيتا	خير الدين	جورج	٤٨,٥
٩	اصطبل المرحوم سيادة الشريف ناصر بن جميل	ما شاء الله	عباس		٥١,٥

الشوط الرابع الساعة ٤,١٥

حفلة سباق الجمعة ١٤/١٠/١٩٨٨ ـ الساعة ٤,١٥ المسافة ١٤٠٠ متر.

٩٨ ـ جائزة وكاس شركة الآليات العامة ـ لخيول الدرجة الثالثة التي لم تربح هذا الموسم في الدرجة الثالثة الوزن حسب العمر مع تخفيض للبونيه والافراس وزيادة ٢ كيلوجرام لكل سباق. المسافة ١٤٠٠ متر والجائزة ٤٥٠ دينارا.

الرقم	اسم المالك	اسم الجواد	اسم المضمر	اسم الفارس	الوزن
١	السيد سامي حدادين	بطل	مالكه	مصطفى	٥٦
٢	السيد غالب حدادين	جارح	مالكها		٥٦
٣	اصطبل المرحوم سيادة الشريف ناصر بن جميل	صارم	عباس	ابراهيم	٥٣
٤	السيد مشهور فيصل ابو جنيب	شط القمر	مالكه		٥٣
٥	السيد علي فريد السعد	مشاعل	خير الدين	رشيد	٥١,٥
٦	السيد علي فريد السعد	فخر نوف	خير الدين	جورج	٤٨,٥
٧	السيد هاني الحديد	وفد	مالكها	سعد	٥١,٥
٨	السيد فايز فرح ابو جابر	ذيبة	مالكها		٤٨,٥
٩	السيد منصور انور الشمالان	سلامة	زيدان	قاسم	٤٨,٥
١٠	السيد نمر الحمود	رمال	الفايز	حيازي	٤٨,٥
١١	السيد نمر الحمود	قمر	الفايز		٤٨,٥
١٢	السيد يحيى محمد خليل المرعي	نجود فارس	مالكها	الدايخ	٤٨,٥

الشوط الخامس الساعة ٤,٤٠

حفلة سباق الجمعة ١٤/١٠/١٩٨٨ ـ الساعة ٤,٤٠ المسافة ١٠٠٠ متر

٩٩ ـ جائزة وكاس معالي الاستاذ فريد السعد ـ لخيول الدرجتين الثالثة والثانية الوزن حسب العمر مع تخفيض للبونيه والافراس وزيادة ٢ كيلوجرام لكل سباق ـ المسافة ١٠٠٠ متر والجائزة ١٠٠٠ دينار.

الرقم	اسم المالك	اسم الجواد	اسم المضمر	اسم الفارس	الوزن
١	السيد غالب عبدالله حدادين	الطموح	مالكه	مصطفى	٥٦
٢	السيد غالب عبدالله حدادين	طارق	مالكه	سعد	٥٦
٣	السيد كمال واصف بشارات	السبيل	خير الدين		٥٦
٤	الآنسة نجلاء واصف بشارات	ويدان	خير الدين		٥٦
٥	السيد نمر الحمود	الطلق	الفايز	حيازي	٥٤
٦	السيد منصور انور الفشمان	مزيون	محسن	قاسم	٥٦
٧	السيد علي فريد السعد	جناح السعد	خير الدين	جورج	٥٦
٨	السيد علي فريد السعد	سعد علي	خير الدين		٥٦
٩	السيد سيف الدين نعمان العجل	علم	مالكه	احمد	٥٦
١٠	السيد خليل حدادين	هلال مامين	حمدان	يوسف	٥٦
١١	السيد كمال واصف بشارات	حب الرمان	خير الدين		٥٦

انتبه

فضلا اقطع هذا الاعلان واحتفظ به لديك:
تقوم بالصيانة الخارجية من عزل اسطح وجدران خارجية وداخلية والصيانة الداخلية من بلاط وقصاره وتمديدات كهربائية وصحية ودهان وطراشة كل ذلك لدى:
مؤسسة شاهين للصيانة العامة للمباني ـ تلفون ٨٢٦٨٦٧ ص. ب ٩٥٠٦٥٢ (الصويفية ـ السوق التجاري).

الشتوية الاصلية
• تيوليب • هياسنت
• نسيم • انيمون
• رنكولس • نرجس
• سيكلامن • كروكس
• ايزس .. وغيرها.
طه وقشوع
شارع مكة ـ هاتف ٨١٦٢٥٩
فرع الرصيفة ـ هاتف ٧٤٥٦٠٩

أراضي مفروزة للبيع
• تلاع العلي ـ المدينة الرياضية ـ عبدون ـ صويلح
جميع الخدمات متوفرة ماء وكهرباء وهاتف وشوارع معبدة.
• وضع استثماري في منطقة الطيب ـ الفطل ـ الجيزة ـ المنطقة حرة
المكتب العقاري العربي ـ سوفالستر ـ هاتف ٦٧٤٧٧١

مطلوب فوراً
شركة المقاولون الاردنيون بحاجة الى (١٥) نجار طوبار و(١٥) مساعد نجار طوبار درجة اولى للعمل في مشروع مستشفى الطفيلة الجديد.
على من يجد بنفسه الكفاءة مراجعة مدير المشروع في الموقع.

بيت للايجار
معروض للايجار بيت مؤلف من ٣ غرف وصالون كبير وفرندا زجاج يقع في بيادر وادي السير يطل على الشارع الرئيسي المؤدي الى مدينة وادي السير وقريب من الخدمات كسرفيس والباصات والمدارس والمحلات التجارية المراجعة مع هاتف ٨١١١٠١ عمان بعد الساعة الرابعة بعد الظهر.

بمناسبة حلول فصل الشتاء
يعلن محل ابو زيد للتدفئة المركزية عن تفرغه للعمل في صيانة اجهزة التدفئة المركزية لخدمتكم ليلا ونهارا.
المراجعة مع هاتف ٦٤٨٨١٧
ملاحظة: مطلوب سيارة مرسيدس موديل ١٩٨٠ فما فوق.

شركة نقليات كبرى
بحاجة الى الوظائف التالية:
١. محاسبين مع خبرة عشر سنوات
٢. محاسبين مع خبرة من ٣ ـ ٥ سنوات
٣. ميكانيكي ديزل سيارات شحن مرسيدس.
٤. كتبة حركة سيارات مع خبرة سابقة في حركة النقل.
المراجعة مع تلفون ٦٦٥١٨٦.

بسم الله الرحمن الرحيم
اعلان صادر عن وزارة المياه والري سلطة المياه
تعلن سلطة المياه للمواطنين الكرام القاطنين في مدينة اربد والقرى المجاورة ولواء بني كنانة عن انقطاع المياه من الساعة الثامنة صباحا وحتى الساعة الواحدة ظهرا من يوم السبت الموافق ١٥/١٠/٩٨٨ بسبب قيام سلطة الكهرباء بكهربة احدى ابار مياه وادي العرب لذا فان السلطة ترجو من الاخوة المواطنين اخذ الاحتياطات اللازمة.
امين عام سلطة المياه
المهندس معتز البلبيسي

مطلوب شقتان للايجار
في ابو علندا او صالحية العابد ليكون سكن عمال شركة اجنبية.
للمراجعة الاتصال ٩٨٩٧٥٨ الزرقاء.

الرياضة والشباب

كلمات من القلب

●● من يلج بوابة الرياضة عشقا لمنصب او بحثا عن جاه، ووجد مبتغاه، وامضى السنوات يحرص على المنصب اكثر من حرصه على الانجاز، فقد قضى على نفسه وسمعته وهو واقف يتفرج.

●● العشب اليانع على ضفاف النهر ينحني بكبرياء وتواضع للنهر اعترافا بفضله، فياليت بعض شبابنا الرياضي يتعلمون تواضع العشب.

●● كل من استعار جناحي الوقيعة والنفاق كي يحلق في سماء الرياضة، فانه قد يرتفع قليلا لكنه يسقط سريعا على رأسه في جب الكراهية.

●● انت نجم في سماء لعبتك، نقر ونعترف بذلك، انت ذكي وصانع مجد لفريقك نعترف نقر ونبصم. لكن كل نجوميتك وابداعك يصبح كقلامة ظفر اذا ركبت سفينة الغرور، وفكرت مجرد تفكير، ان تطوع مدربك وتمتطي ظهر ناديك.

●● ارادوا تحطيم مجاديفه، نزعوا صافرة الحق من بين نواجذه، اشعلوا النار بمرابعه... لكنه بقي جبلا ورمجا ونسرا، وما اصابهم غير الخسران.

● قرات:

●● على صخور الحق والعزيمة تتحطم امواج الباطل".

نظمي السعيد

ترشيح ٣٤ لاعبا لمنتخب كرة القدم

السبت أول تدريب... ورئيس الاتحاد يلتقي اللاعبين

رشح مظهر السعيد مدرب فريقنا الوطني لكرة القدم، ٣٤ لاعبا للمنتخب الوطني تمهيدا لاختيار العدد المحدد بعد عدد من التدريبات التي ستبدأ في الساعة ٤ من بعد ظهر يوم السبت القادم على ستاد عمان الدولي، وبعد اول تدريب سيلتقي اللواء يوسف غرايبة رئيس اتحاد كرة القدم باللاعبين في قاعة الاجتماعات بمدينة الحسين للشباب.

اما اللاعبين الذين تم ترشيحهم فهم: عزت هاشم، معتز الريشة، انيس شفيق، ميلاد عباسي، عبد الرؤوف الكتة لحراسة المرمى، يوسف عموري، عماد مسلم، عصام التل، جلال علي، زيد الشرع، رائد عساف، نجيب البنا، منصور العبادي، سامي السعيد، محمد الخزعلي للدفاع.

توفيق الصاحب، عبد الكريم شدفان، هيثم عبد الهادي، صبحي سليمان، نارت يدج، موسى عوض، جمال ابو عابد، منيب غرايبة، ابراهيم سعدية، راتب داود لخط الوسط.

وعارف حسين، فايز بديوي، سليمان فايز، محمد الاشهب، خالد عوض، عدنان الترك، جهاد عبد المنعم، امجد ذيابات، وخالد عقوري لخط الهجوم.

كرة السلة:

تعيين حكام الاسبوع الثالث لدوري الدرجة الاولى

قررت لجنة الحكام المركزية لكرة السلة تعيين حكام مباريات الاسبوع الثالث لدوري اندية الدرجة الاولى على النحو التالي:

- الوطني + العقبة س ٩ صباحا محمد الحوراني، عدنان المصري، انمار داود، عامر ابو راشد.

الاهلي + الحسين س ٥،٣٠ بصالة الاهلي، اسماعيل حرب صبحي عمر، رشيد منصور، عطية الوحيدي، وليد ابو الهيجا.

- الارثوذكسي + الكاثوليكي س ٦ قصر الرياضة، غالب بلعاوي، احمد نجيب، محمد صالح، كامل جميل، بهاء الدين عادل.

غدا ثلاثة لقاءات في الاسبوع (٨) من دوري الاندية الممتازة لالعاب القوى:

تنافس مثير على القمة بين ابطال الاستقلال وعمان

تصل الاثارة ذروتها يوم غد الجمعة في لقاءات الاسبوع الثامن من دوري الاندية الممتازة لالعاب القوى التي تجري على مضمار ستاد عمان وميدان الرمي في مدينة الحسين للشباب اعتبارا من الساعة العاشرة صباحا.

فلقاء عمان مع الاستقلال سيشهد تنافسا مثيرا بين ابطال الناديين سعيا لاعتلاء قمة دوري ١٩٨٨ ولقاء العربي مع الهاشمي لن يخلو من التنافس الساخن كون الفريقين يتطلعان لاحتلال المركز الثالث مع نهاية البطولة التي تبقى منها اسبوع واحد. تنتهي يوم ١٤ تشرين ثاني القادم.

ولقاء الحسين/ المفرق والكفرين هو لتحسين المواقع اذ ان كليهما يتطلع للتقدم خطوة مبتعدا عن المركز الاخير في سلم ترتيب الفرق.

مواقف الفرق قبل الاسبوع (٨)

الفريق	ل	ن	خ	ن
الاستقلال	٥	٥	-	١٠
عمان	٥	٥	-	١٠
العربي	٥	٣	٢	٦
الهاشمي	٤	٢	٢	٤
حيان	٥	١	٤	٢
الكفرين	٤	-	٤	-
الحسين/ المفرق	٤	-	٤	-

حكام اللقاءات

محمد الطريفي، عودة الريحاني، جاسر نويران، فاروق نصار، فاروق بواعنه، عبد العزيز ابو خديجه، محمد طبازه، هايل شديفات، عوض شديفات، عاشور شحده، ابراهيم جرار، ذياب الشطرات، عصام الفرعان، برهان ابو زاغه، حسين نشوان، حسين ابوعماره، ويشارك حكام دورة الترقية والمستجدين التي عقدتها اللجنة يوم الجمعة الماضي.

البرنامج الزمني للمسابقات

د	س	المسابقة
-	١٠	١١٠م حواجز، الرمح، القفز بالعصا
٥	١٠	٤٠٠م
١٠	١٠	١٠ الاف متر
٤٠	١٠	وثب طويل
٥٠	١٠	٨٠٠م
٥٥	١٠	٣ الاف موانع
١٥	١١	٢٠٠م
٣٠	١	٤٠٠م حواجز، رمي القرص، عالي
		ثلاثي
٤٥	١	١٠٠م
٤٥	١	١٥٠٠م
٥٥	١	٥ الاف متر
-	٢	دفع الكرة الحديدية
٢٥	٢	٤ × ٤٠٠
٤٠	٢	٤ × ١٠٠

بسبب اعداد المنتخب الوطني

اتحاد كرة القدم يجري تعديلات على مرحلة الاياب

* قررت لجنة المسابقات باتحاد كرة القدم على ضوء الترتيبات المستعجلة لتجميع المنتخب الوطني بهدف اعداده لتصفيات كاس العالم وخوضه المباريات الدولية الودية، قررت اجراء تعديلات على مباريات الاياب من الدوري الممتاز لكرة القدم، واصدرت اللجنة تعديلات على مباريات الاسابيع الاربعة الاولى للاياب وسيصدر عنها في وقت لاحق تعديل على باقي مباريات الاياب.

مباراتان في اليوم .. وسحاب والاهلي الخميس القادم

تاليا المباريات التي ستبدأ يوم الخميس القادم ٢٠ الجاري بلقاء سحاب والاهلي مع ملاحظة انه ستقام مباراتان في بعض ايام الاسابيع.

* الاسبوع العاشر:

الفريقان	اليوم	الساعة	الملعب
الجزيرة وعمان	٨٨/١٠/٢١	٣	الستاد
سحاب والاهلي	٨٨/١٠/٢٠	٥	الستاد
الرمثا والحسين	٨٨/١٠/٢٠	٣	اربد
الكرمل والفيصلي	٨٨/١٠/٢١	٣	اربد
القادسية والضفتين	٨٨/١٠/٢١	٦	الستاد

* الاسبوع الحادي عشر

القادسية وسحاب	٨٨/١٠/٢٨	٣	الستاد
الضفتين وعمان	٨٨/١٠/٢٧	٥	الستاد
الرمثا والكرمل	٨٨/١٠/٢٧	٣	اربد
الحسين والجزيرة	٨٨/١٠/٢٨	٣	اربد
الفيصلي والاهلي	٨٨/١٠/٢٨	٦	الستاد

* الاسبوع الثاني عشر:

الجزيرة والرمثا	٨٨/١١/٣	٦	الستاد
القادسية والفيصلي	٨٨/١١/٣	٣	الستاد
الكرمل والاهلي	٨٨/١١/٣	٣	اربد
الحسين والضفتين	٨٨/١١/٤	٣	اربد
سحاب وعمان	٨٨/١١/٤	٤	الستاد

* الاسبوع الثالث عشر:

القادسية والكرمل	٨٨/١١/١١	٣	الستاد
سحاب والحسين	٨٨/١١/٩	٥	الستاد
الفيصلي وعمان	٨٨/١١/١٠	٥	الستاد
الجزيرة والضفتين	٨٨/١١/١١	٦	الستاد
الرمثا والاهلي	٨٨/١١/١١	٣	اربد

■ في بطولة الكرة الطائرة للدرجة الاولى

ببسالة الدفاع حقق العودة الفوز على الضفتين

● فيليب: هدوء الاعصاب والتصميم خلف فوزنا

شباب: اهتزاز استقبال الكرة ادى لخسارتنا

■ غازي القصاص:

استبسل لاعبو العودة الليلة قبل الماضية في الذود عن ساحة ملعبهم وبالذات حينما تقدم الضفتين في الشوط الرابع ١٠/١٤ فتحركوا بديناميكية خلف الكرة وحققوا الفوز على الضفتين ٣/١، ١٥/١١، ٥/١٥، ١٥/٦، ١٨/١٦ في المباراة التي جرت بقصر الرياضة ضمن بطولة الدرجة الاولى ليصبحوا قاب قوسين او ادنى من الاحتفاظ باللقب، اذ عليهم ان يحققوا الفوز على البقعة وهو امر ليس صعبا ليتوجوا ابطالا لدوري موسم ٨٨.

وفي المباراة التي شهدتها صالة جامعة العلوم والتكنولوجيا امس ضمن بطولة الدوري رد فريق الحسين ضيفه البقعة خاسرا ٣/١ لتنتعش اماله بالبقاء في رحاب الاولى. ويلاقي البقعة اليوم الخميس فريق العودة بصالة قصر الرياضة وعقب ختام لقاء ناشئي الناديين المقرر بدؤه الساعة الرابعة من بعد الظهر.

العودة (٣)
الضفتين (١)

لو خسرنا الشوط الرابع لكان احتمال خسارتنا للشوط الخامس كبيرا جدا، فقد استبسل زملائي اللاعبون في التغطية بالمنطقة الخلفية وكانت ذروة الالق في التغطية حينما كان الضفتين متقدما في الشوط الرابع ١٤/١٠.

واضاف ابراهيم فيليب رئيس ومدرب فريق العودة عقب انتهاء المباراة ردا على سؤال "الرأي" كيف فاز فريقه: لعبنا باعصاب هادئة وبتصميم كبير على تحقيق الفوز، فنجحنا في الحد من خطورة هجمات لاعبي الضفتين اسامة مطر ومحمود صقر وخرجنا فائزين.

اما مصطفى شباب مدرب فريق الضفتين فقال ردا على سؤال "الرأي" حول سبب خسارة فريقه: اهتزاز استقبال الكرة من اللمسة الاولى عند اللاعبين، وعدم ظهور اسامة مطر بمستواه المعهود في الهجوم واهدار الارسالات كل تلك الامور مجتمعة كانت خلف الخسارة واختتم شباب حديثه بالثناء على جهود العودة ومباركة فوزهم.

عودة لاحداث المباراة التي شهدها ما يزيد على الالف شخص، فقد جاءت المباراة قوية، لجأ الفريقان فيها الى اجراء التقاطعات الحركية لخلخلة حوائط الصد وايجاد فسحة فيه تعبر الكرات، التي يضربها المهاجمون، ونجح العودة في ذلك وتالق الكابتن ابراهيم فيليب وزيد علاوي في ضرب الكرات العالية من فوق الشبكة التي كان يرسلها صانع الالعاب خليل المصري.

وادى لاعبو العودة مهامهم الدفاعية على اكمل وجه فاغلقوا مجالهم الجوي امام الكرات التي كان يصوبها اسامة مطر، محمود صقر، محمد قنديل ومنير فتحي وكان رد فعلهم سريعا تجاه الكرات الماكرة خلف الصد فحالوا دون ملامستها لارض ملعبهم وكان احمد المصري الامين، بين لاعبي العودة في تادية المهام الدفاعية.

فريق الضفتين تقدم ٥/صفر في الشوط الاول بعد عرض قوى من جانبه ثم انحدر مستوى ادائه لضعف استقبال الكرة من اللمسة الاولى عند لاعبيه، مما تطلب مجهودا اضافيا من صانع الالعاب ابراهيم العيسي لرفع الكرات النموذجية للمهاجمين اسامة مطر، محمود صقر، محمد قنديل، ومنير فتحي.

واهدر لاعبو عددا لا بأس به من الارسالات في الشوط الاول الى جانب ضعف التغطية خلف الصد فادى ذلك الى خسارة الشوط لكن الاداء تحسن في الشوط الثاني وهاجم الضفتين بضراوة من كافة المواقع الهجومية فخطفوا الشوط الثاني وعاد المستوى الفني للانحدار ثانية، فخسر الثالث وبذل جهدا كبيرا في الشوط الرابع الذي كان من امتع الاشواط، اثمر عن تقدمه ١٤/١٠ لكن استماتة العودة في الدفاع وحرصه على حصد النقاط بالهجوم انهى الشوط لصالحه ١٨/١٦.

فريق الحسين (٣)
البقعة (١)

قدم فريق الحسين اقوى عروضه وفاز على ضيفه ٣/١، ١٠/١٥، ١٢/١٥، ١٥/٨، ١٥/٣ في مباراة شهدت تفوقا واضحا لفريق الحسين في تنفيذ العاب الشبكة الهجومية فيما ظهر البقعة بمستوى جيد في الشوط الاول لكن سرعان ما انحدر مستواه في الاشواط الثاني والثالث والرابع.

وفي مباراة الناشئين فاز البقعة على نادي الحسين ٣/٢، ١٥/٧، ١٢/١٥، ١٥/١٣، ٦/١٥، ١٥/٩ لتكون هذه هي الخسارة الاولى التي يتعرض لها فريق الحسين المتصدر للبطولة.

ترتيب الفرق

الفريق	ف	خ	ل	ع	ن
العودة	١٠	١	٣٢	٨	٢٠
شباب الحسين	٩	٢	٢٩	١١	١٨
الضفتين	٩	٢	٣٠	١٤	١٨
الكرمل	٥	٧	٢٠	٢٦	١٠
البقعة	٣	٨	٢٤	٢٥	٦
نادي الحسين	٢	٩	٨	٢٦	٤
العربي	١	١٠	٩	٣٢	٢

قرارات لجنة حكام كرة اليد

كان ابرز قرارات لجنة الحكام المركزية لكرة اليد في اجتماعها الاخير برئاسة الحكم الدولي تيسير الناظر: دعوة الحكام الدوليين والدرجتين الاولى والثانية لحضور الاجتماع الذي سيعقد الساعة ٩،٣٠ من صباح ٤ تشرين الثاني القادم بصالة قصر الرياضة بمدينة الحسين للشباب لحضور دورة الصقل واختبارات اللياقة البدنية استعدادا لمباريات الدرجة الاولى.

الطلب من الحكام المكلفين بادارة مباريات فريق نادي كفرسوم ببطولة الدرجة الثانية عدم الحضور للملعب وذلك لاعتذار كفرسوم عن المشاركة بالبطولة.

الطلب من حكام مباراة يرموك الشونه ومادبا الحضور لملعب نادي الحسين الساعة العاشرة من صباح يوم الجمعة ١٤ تشرين الاول بدلا من الساعة الثانيه والنصف مساء وهم يوسف عبابنه، حسن ابو عقل، مروان الجزازي، محمود عبيدات.

○ في بطولة كرة الطاولة للدرجة الاولى:

الجزيرة والارثوذكسي بالصدارة

احتفظ الجزيرة والارثوذكسي امس بصدارة دري كرة الطاولة للدرجة الاولى مع نهاية مباريات الاسبوع السادس منه التي جرت مبارياته بقصر الرياضة، فقد فاز الجزيرة باقتدار على المدينة ٥/١ في مباراة قوية شهدت تفوقا للجزيرة وكان اقوى لقاءاتها وامتعها ذاك اللقاء الذي جمع عماد الخالدي وعبدالعزيز رضا لينتهي لصالح الاخير ٢/١ وليظل سجله مع زميله مروان ضيا نظيفا خاليا من اي خسارة.

وحقق الارثوذكسي الفوز على القادسية ٥/٣ في مباراة مثيرة حسمها الارثوذكسي الذي تالق نجمه عمار الكردي فحصد له ثلاث نقاط.

وتغلب عمان على الاتحاد بسهولة ٥/١ والقلعة على الضفتين ٥/٢ وحي الامير الحسن على المفرق.

وفي بطولة الناشئين فاز حي الامير الحسن على الجيل ٣/٠ وتغلب المدينة على القوقازي ٣/١ امام في بطولة الانسات فقد تغلب الكرمل بصعوبة على السلط ٣/٢ في مباراة قوية وتاليا النتائج الفنية لمباريات الرجال.

الجزيرة (٥) المدينة (١)

مثل الجزيرة مروان ضيا، عبد العزيز رضا، وفواز الشرابي، ومثل المدينة وسام باكير، عماد الخالدي، ورامي باكير.

فاز عبد العزيز على وسام ٢/٠ وعلى عماد ٢/١ وفاز مروان ٢/٠ على كل من رامي ووسام وفاز الشرابي على رامي ٢/٠ وخسر امام عماد ٢/٠.

عمان (٥) الاتحاد (١)

مثل عمان خالد الفويري، زياد ابوكركي، وجعفر غانم ومثل الاتحاد كمال المعايطة، خليل خيري وامجد ابو خلص.

فاز ابو كركي ٢/٠ على كل من امجد وخليل وفاز جعفر ٢/٠ على كل من امجد وكمال وفاز خالد على كمال ٢/٠ وخسر امام خليل ١/٢.

القلعة (٥) الضفتين (٣)

مثل القلعة منذر المصري، جمال شامخ، وجميل حسن، ومثل الضفتين رياض جمعة، احمد سلامة، واكرم محمود.

فاز جميل ٢/١ على كل من اكرم ورياض و٢/٠ على احمد سلامة، وفاز منذر على احمد ٢/٠ وخسر امام رياض ٢/٠ وفاز شامخ على اكرم ٢/٠ وخسر امام رياض ٢/٠.

الارثوذكسي (٥) القادسية (٣)

مثل الارثوذكسي عمار الكردي، محمد شريف، وعدنان العوفي، ومثل القادسية رائد الشريف، بشار الشرابي وامجد شقن.

فاز عدنان على امجد ٢/٠ وعلى بشار ٢/١ وخسر امام رائد ٢/٠ وفاز عمار ٢/٠ على ثلاثي القادسية امجد، رائد، وبشار، وخسر امام رائد ٢/٠ وامام بشار ٢/٠.

حي الامير الحسن (٥) المفرق (٣)

مثل حي الامير الحسن يوسف اسعد، طائل سمور، وبشار خريط ومثل المفرق عامر عبدالله، باسم محيسن وسعيد فخري.

فاز طائل ٢/٠ على كل من عامر وسعيد وفاز يوسف ٢/١ على ثلاثي المفرق باسم، يوسف، وسعيد، وخسر بشار امام سعيد ٢/١ وامام باسم ٢/١.

■ مع لقاء ثنائي انسات الكرمل "على اليمين" مع ثنائي السلط

ترتيب الفرق

الفريق	ف	خ	ل	ع	ن
الجزيرة	٦	-	٣٠	٦	١٢
الارثوذكسي	٦	-	٣٠	١٣	١٢
القادسية	٤	٢	٢٥	١٦	٨
المدينة	٤	٢	٢٢	١٧	٨
عمان	٣	٣	٢٤	٢١	٦
حي الامير حسن	٣	٣	٢١	٢٢	٦
القلعة	٣	٣	٢١	٢٥	٦
المفرق	١	٥	١٢	٢٨	٢
الضفتين	-	٦	١٥	٣٠	-
الاتحاد	-	٦	٨	٣٠	-

برعاية غازي المفتي

تنافس مثير بين ابطال وبطلات العاب القوى بالاردنية

كتب عبدالحافظ الهروط

استقبل ستاد الجامعة الاردنية بفرح عميق الاعداد الكبيرة من ابطال وبطلات العاب القوى الذين انطلقوا امس للمشاركة في اول بطولة قريبة تنظمها الجامعة لطلبتها والتي جرت برعاية السيد غازي المفتي المسجل العام وبحضور عدد من المسؤولين بالجامعة.

وقد كشفت البطولة التي تولى تنظيمها بنجاح السيدان عمر العصيري ونايف ابو دليوح وموظفو شعبة النشاط الرياضي وادارها حكام من طلبة كلية التربية الرياضية كشفت عن ابطال حقيقيين وآخرين واعدين كان ابرزهم هشام مقبل وخديجة المطري ورائد العبادي وعبدالله خلف وصالح دغش وجاءت نتائج البطولة على النحو التالي

● رمي القرص
زياد القضاة ٢٨،٢٢م
محمد حمودة ٢٦،٨٤م
● وثب عالي انسات
نارمين احمد ١،٤٠م
● ١٥٠٠ م رجال
صالح دغش ٤،٨،٦١ د
عبدالله خلف ٤،١٦،٨٤ د
● ١٥٠٠ م انسات
خديجة المطري ٥،٢٩ د
ثروت انعيمات ٦،٣٠،٢١ د
● وثب طويل رجال
رائد العبادي ٦،٤٥م
سامر عبدالباقي ٦،٢٣ م
● دفع الجلة انسات
رابعة كلالدة ٨،٣٩ م
جميلة جاد الله ٧،٧٧ م
سهى شوقة ٧،٧٧ م
● ٢٠٠ م رجال
هشام مقبل ٢٢،٥ ث
امجد الشرف ٢٣،٧ ث
● الزانة
رائد العبادي ٢،٧٠ م
امجد الدرابيع ٢،٢٠ م
● وثب عالي رجال
هشام مقبل ١٨٠ سم
هاني الزعبي ١٤٨ سم
● ٨٠٠ م رجال
صالح دغش ٢،٠٠،٩٦ د
عبدالله خلف ٢،٤،٠٠ د
● ١٠٠ م رجال
هشام مقبل ١٠،٩٨ ث
سامر عبدالباقي ١١،٦١
● قرص انسات
بسمة غزاوي ٢٤،١٠
فادية اي ٢٣،٣٤
● وثب عالي رجال
رائد عبادي ١٢،٩٨
مجحم الشرايدة ١٢،٧٦
● ١٥٠٠ م
عبدالله خلف ١٦،١٣،٩٦ د
سالم البلوي ١٦،٤٢،٩٢
● ١٠٠ م انسات
جميلة جار الله ١٤،٦٦ ث

غازي المفتي

غادة ابو شنار ١٥،٧٠ ث
● دفع الجلة
عصام كرزون ١١،٤٥ م
محمد حمودة ١٠،٤٣ م
زياد علي القضاة ١٠،١٠ م
● وثب طويل انسات
رابعة كلالدة ٤،٣٠ م
اديبة الحباشنة ٣،٧٣ م

وفي نهاية السابقات قام السيد المفتي بتوزيع الميداليات على الفائزين

نتائج كرة الطائرة لتربية عمان الكبرى

اسفرت نتائج مباريات كرة الطائرة للمرحلة الثانوية لمديرية تربية عمان للبنين التي اقيمت امس عن النتائج التالية:

في صالة مدرسة سكينة فازت صويلح الصناعية على احمد طوقان ٢/١، وغدان على مدرسة علي الركابي ٢/٠ صويلح على ثانوية الامير الحسن ٢/٠ ثانوية الامير حمزة على الفتح ٢/١ عبد الحميد شرف على العروبة بالتغيب، الشاملة على الصناعة ٢/٠ هذا وتستكمل اليوم الخميس باقي المباريات في صالات مدارس المملكة زين الشرف وسكينة واليوبيل الذهبي.

يحضرها د. اكوستا والعديد من الشخصيات العربية والدولية

السعودية جاهزة لتنظيم اعظم بطولة عربية بالكرة الطائرة

بذلنا طاقتنا لمشاركة الاردن وتمنينا لو لم يعتذر!

اعرب فهد الدهمش مدير البطولة العربية الخامسة للرجال بالكرة الطائرة عن سعادة الاتحاد السعودي للكرة الطائرة بمشاركة ١٥ دولة عربية في البطولة التي تقام في الفترة من ١٠ الى ٢٠ تشرين الثاني المقبل في الرياضة.

وفي نفس الوقت اوضح الدهمش الذي يتولى امانة السر العام في الاتحاد السعودي للكرة الطائرة، ان اتحاد بلاده لم يال جهدا في اقناع الاتحاد الاردني للكرة الطائرة بضرورة المشاركة من خلال الرسائل، ومن خلال اللقاء المباشر مع رئيس الاتحاد اثناء دورة سيول الاولمبية "ولكم تمنينا لو وافق الاردن الذي لم يتاخر عن المشاركة في البطولات العربية، بل وكان السباق في الاشتراك في البطولات التي تقام على ارض السعودية" حسبما ذكر الدهمش واضاف: "لكن يبدو ان الاعتذار كان ينبع عن عدم اعداد الفريق الاردني الاعداد المناسب لخوض البطولة كما افهمنا اخواننا الاردنيون.. لذا فاننا نشعر بالاسف العميق".

جاء ذلك في مكالمة هاتفية اجرتها معه "الرأي" في مقر الاتحاد السعودي للكرة الطائرة في الرياض.

واضاف الدهمش ان الاتحاد السعودي وفر كل مستلزمات نجاح البطولة، بدءا من اجراء القرعة الذي تم بصورة نموذجية في ٨ تشرين اول ومرورا بتوفير السكن الممتاز والتنقلات المريحة وتوفير صالات التدريب وبرمجتها والى كل التفاصيل الدقيقة الاخرى علما بان السعودية ستتكفل بكافة المصاريف.

وقال ان الدكتور روبين اكوستا رئيس الاتحاد الدولي للكرة الطائرة سيحضر الافتتاح وجانبا من مباريات البطولة كما سيحضرها رئيس الاتحاد الاسيوي ورئيس الاتحاد العربي وعدد من الشخصيات العربية والعالمية المهتمة بالكرة بالطائرة مما يضفي على البطولة مزيدا من الاهمية والنجاح لتكون اعظم بطولة عربية بالكرة الطائرة.

واستطرد الدهمش قائلا ان القرعة اقيمت قبل شهر من انطلاق البطولة للتمكن من البدء في تسويق البطولة جماهيريا باعداد شريط تلفزيوني، وبرنامج تلفزيوني يومي اضافة الى اصدار نشرة اعلامية وكتيب.

وقال ان البطولة ستجري في اربع صالات، احداها رئيسية وتستوعب ثمانية الاف متفرج والثلاث الاخرى هي صالات اندية الشباب والنصر والهلال وتستوعب كل منها ١٥٠٠ متفرج وهي صالات حديثة جدا ستلعب فيها فرق المجموعات الاربع وستجري المباريات مساء بواقع مباراتين يوميا لكل مجموعة.

وعن اقامة الوفود والضيوف قال الدهمش ان الاتحاد حجز فندق قصر الرياضة لاقامة الوفود الرياضية، بينما سيقيم الضيوف والحكام في فندق كونتننتال او ماريوت واضاف بان الاتحاد اعد عيادات طبية للوفود الرياضية.

وقال ان حفل الافتتاح سيكون مبسطا كما اعد المنظمون لاقامة حفلات التعارف والتكريم اضافة الى تنظيم رحلات لزيارة معالم مدينة الرياضة والاطلاع على نهضة المملكة العربية السعودية.

من ناحية اخرى ذكر الدهمش انه سيقدم تقريرا مفصلا عن البطولة في اجتماع مجلس ادارة الاتحاد العربي للكرة الطائرة الذي يعقد في بغداد يومي ١٦ و ١٧ تشرين اول الحالي والذي يحضره بصفته رئيسا للجنة الفنية في الاتحاد.

● فهد الدهمش

استعدادا لملاقاة برونو

تايسون يصاب بيده اثناء التدريب

قالت صحيفة "نيويورك ديلي نيوز" امس الاربعاء ان مايك تايسون بطل العالم للوزن الثقيل اصيب من جديد في نفس اليد التي كانت قد اصيبت بكسر في مشادة بالشارع مما يشكل تهديدا جديدا للقائه في كانون الاول القادم مع الملاكم البريطاني فرانك برونو.

وقالت الصحيفة ان بيل كايتون مدير اعمال تايسون قال انه ابلغ بالاصابة الجديدة تليفونيا من دون كونج متعهد مباريات الملاكمة.

وقال تقرير ان تايسون اصيب في يده اليمنى عندما كان يتدرب في مزرعة كنج في اوهايو موهي نفس اليد التي اصيبت بكسر في ٢٣ اب الماضي خلال مشاجرة في الشارع مع الملاكم ميتش جرين.

وقالت الصحيفة ان طبيب تايسون وضع يده في الجبص ومن المقرر وصول تايسون الى نيويورك في وقت لاحق اليوم الخميس ليعيد الدكتور ديفيد شيو فحصه.

وقال كايتون انه لا يزال ممكنا ان يلعب تايسون مع برونو في موعده المقرر في لندن في ١٧ كانون الاول القادم على الرغم من اصابته.

لجنة البولنج تعلن عن باكورة نشاطاتها

التحضير لبطولة المملكة المفتوحة

اعلنت لجنة البولنج التي شكلتها وزارة الشباب عن باكورة نشاطاتها المتمثلة باقامة بطولة المملكة المفتوحة الاولى وجاء هذا الاعلان على لسان السيد محمد عكاشة مقرر اللجنة الذي قال ان اللجنة قررت اقامة البطولة قبل نهاية الشهر الجاري في عمان حيث تم تحديد مراكز تسجيل اللاعبين واللاعبات الراغبين في المشاركة على النحو التالي:

● لطلبة جامعة اليرموك: التسجيل في بولنج الجامعة.

● لطلبة الجامعة الاردنية: التسجيل في بولنج الجامعة.

اما لبقية المشاركين والمشاركات من مختلف مناطق المملكة فان التسجيل يكون في مركز عالم التسلية في بولنج سنتر عمان. وذكر السيد عكاشة بان عدد ايام البطولة وطريقة اقامتها سيتحددان في ضوء عدد المشاركين بعد اغلاقه بتاريخ ٢٠ الشهر الجاري.

الاستراليون يتساقطون في بطولة استراليا التنسية

استمر امس الاربعاء تدهور مستوى لاعبي التنس الاستراليين المصنفين في بطولة الجائزة الكبرى في بطولة استراليا للتنس التي تقام في الصالات المغلقة بعد الهزيمة غير المتوقعة في الدور الثاني للاسترالي جون فيتزجيرالد المصنف الرابع في البطولة.

وفاز الكندي جلين ميتشيلتا المصنف ١٢١ في العالم على فيتزجيرالد ٦ - ٤ و ٧ - ٦ و ٧ - ٣ ليصعد الى دور الثمانية حيث سيقابل مارتي ديفيز او ريتشارد ماتوزويسكي وهما امريكيان.

وفاز المصنف الثاني في البطولة اندريس جوميز الاكوادوري على الاسترالي بريت كستر ٦ - ٤ و ٧ - ٦ و ٧ - ٣ ليصل الى دور الثمانية ايضا للقاء الياباني شوزو ماتسوكا.

وقد واصل ماتسوكا اداءه البارع بفوزه على الاسترالي مارك كراتزمان ٦ - ١ و ٧ - ٦ و ٧ - ٦.

وكان ماتسوكا قد وصل الى الدور قبل النهائي لبطولة كوينزلاند المفتوحة للتنس في الاسبوع الحالي قبل ان يمنى بهزيمة على يد الامريكي تيم مايوت الذي فاز بالبطولة.

وكان الكندي ميتشيلتا قد فاز على استرالي اخر هو جاسون شتولتنبرج بطل ويمبلدون السابق للناشئين في الدور الاول للبطولة امس الاول وقال ميتشيلتا "لقد كنت واثقا بعد ان فزت على جاسون".

وتجيء هزيمة فيتزجيرالد في اعقاب هزيمة مواطنه جون فروني المصنف السادس في البطولة على يد الامريكي مارتي ديفيز امس الاول وبذلك يصبح الاسترالي دارين كاهيل - الذي وصل الى الدور قبل النهائي في الاونة الاخيرة في بطولة الولايات المتحدة المفتوحة للتنس - هو المصنف الاسترالي الوحيد الذي لم يخرج من البطولة.

وكانت هذه البطولة قد ابتليت بانسحاب لاعبين امثال ايفان لندن وبات كاش وجون ماكنرو.

وصل كاس البطولة الى الدوحة

البطولة الاسيوية تنطلق الاسبوع القادم

الدوحة - و.ا.ع - تبدا هنا الاثنين المقبل البطولة الاسيوية السادسة والعشرين للشباب بكرة القدم.

وحدد الاتحاد القطري لكرة القدم اماكن ومواعيد مباريات البطولة التي تشارك فيها منتخبات شباب العراق وقطر والامارات وسوريا وكوريا الجنوبية والصين وكوريا الشمالية واليابان.

وقسمت الفرق الى مجموعتين تضم الاولى منتخبات قطر وكوريا الشمالية والصين وسوريا في حين تضم المجموعة الثانية منتخبات العراق واليابان وكوريا الجنوبية ودولة الامارات العربية المتحدة.

وستقام المباريات على ملعب حمد الكبير بواقع مباراتين يوميا لكل مجموعة وبالتبادل على ان تبدا المباراة الاولى الساعة الثالثة والربع عصرا والتي ستجرى بين منتخب قطر ونظيره الكوري الشمالي وتعقبها المباراة الثانية والتي ستجرى بين المنتخب الصيني ونظيره السوري

وسيلعب المنتخب العراقي للشباب مع منتخب الامارات يوم الثلاثاء الساعة الخامسة و ٤٥ دقيقة.

وكان اول فوز للعراق في هذه البطولة الذي وصل كاسها الى اتحاد كرة القدم القطري امس عام ١٩٧٥ حيث تقاسم البطولة مع ايران.

وفي عام ١٩٧٧ فاز بالبطولة المنتخب العراقي الذي تقاسمها في عام ١٩٧٨ مع كوريا الجنوبية.

فلسطين المحتلة

من أسبوع لأسبوع

«كاخ» والتقدمية والمماحكات الانتخابية

● غازي السعدي

انتهت المرحلة الاولى من عملية الاعداد للانتخابات الاسرائيلية، حيث تقدم لهذه الانتخابات ٢٨ قائمة، تمثل كافة الاحزاب والتيارات الدينية المختلفة وبدات الدعاية الانتخابية عبر الاذاعة والتلفزة، ومن الملاحظ ان الحملة الانتخابية اخذت تشتد وتستعر..

لجنة الانتخابات المركزية الاسرائيلية، اتخذت قرارا باغلبية الاصوات، بالغاء قائمة «كاخ»، التي يتزعمها الحاخام العنصري، مئير كهانا، فيما صوت ضد القرار الاحزاب الدينية، وامتنعت عن التصويت احزاب اخرى.

السبب المعلن، الذي يقف وراء قائمة «كاخ»، وعززته معظم الاحزاب وبضمنها راسا الحكومة، العمل والليكود، هو ان حركة «كاخ» عنصرية، وخوضها الانتخابات الاسرائيلية «يخرب الديمقراطية الاسرائيلية».. لكن للموضوع جانبا اخر مختلفا تماما.

حزب الليكود، الذي يتزعمه رئيس الوزراء شامير، ليس اقل كهانية من كهانا نفسه، ومع ذلك رمى بكل ثقله من اجل الغاء قائمة «كاخ»، ذلك ان هذه الحركة بتطرفها وعنصريتها، تلقى تاييدا واسعا في الوسط الشبابي، خاصة الطلبة الثانويين، الذين كانوا سيصوتون لصالح «كاخ»، وبذلك يخسر الليكود مقاعد ربما تصل الى اربعة، وفقا لاستطلاعات الراي العام الاسرائيلي، كانت ستظفر بها «كاخ»، على حساب الاحزاب المتطرفة، ويضمنها الليكود، وخلو الساحة من قائمة كهانا، يقضي بالضرورة ان تصوت شريحة لا باس بها من مؤيديها، الى جانب الليكود، فالمسالة اذا، لا تتعدى الصراع الحزبي على المقاعد البرلمانية وكراسي الحكم.

ربما يقال ان «كاخ»، كانت ستنضم الى حكومة الليكود القادمة برئاسة شامير، وهذا صحيح، بيد ان للامر وجها اخر: فمن جهة، فان حزب الليكود معني بالظفر باكثر المقاعد عددا، ذلك ان «رئيس الدولة» يعهد عادة بتشكيل الحكومة، الى رئيس الحزب الذي حصل على المقاعد الاكثر، وازاحة «كاخ» من الساحة قد يقود الى هذه المحصلة، ومن جهة اخرى، فان الخطوط العريضة المعلنة في البرنامج السياسي «كاخ»، مع توافقها، الى حد ما، مع ميثاقها الليكودية، تصطدم بمسالة الحقائب الوزارية، اذ تمثل وزارة الدفاع، غاية كهانية يسعى الى الوصول اليها باي ثمن لتنفيذ مخططاته، وحقيبة الدفاع، كما هو معروف محط انظار كثير من زعماء الليكود، من امثال شارون.

وفي غضون ذلك، لم يكن في وسع حزب العمل، ان يعارض القرار، او ان يمتنع عن التصويت، فالسبب المرفوع لالغاء القائمة، لا يسمح لبيرس وجماعته، بان ينبسوا ببنت شفة، لانهم «دعاة الديمقراطية ورافعو لوائها»، مع انهم يدركون قواعد اللعبة الليكودية المخفية، وبذلك يكون الليكود قد سجل هدفا في مرمى حزب العمل، الذي اكتفى من الغنيمة بالاياب.. والانتظار.

لقد وجد حزب العمل الاسرائيلي، فرصته المواتية، حينما صوت ممثلوه في اللجنة المركزية للانتخابات، ضد الغاء القائمة التقدمية بزعامة محمد ميعاري ومتتياهو بيلد، على الرغم من معرفة بيرس المسبقة، بان هذا الحزب سيستقطب اصواتا كان من المفروض ان تكون لحزب العمل، فيما لو الغيت القائمة التقدمية، لكن الحال هنا تختلف عنها بالنسبة ل «كاخ»، ذلك ان وقوف التقدمية الى جانب المعراخ في تشكيل وزاري منتظر، هو امر محتم، فضلا عن ان مبادرة العمل هذه، تقع ضمن دائرة اظهار حسن النية نحو التقدمية، واذا ما اضفنا الى ذلك، ادراك العمل بان التقدمية ستلجا الى المحكمة العليا، في حال اتخاذ قرار بالغائها، وان المحكمة لن تجد تبريرات معقولة لقرار الغائها، مما يجعل اصدار قرار بابطال الالغاء امرا مؤكدا، فاننا نجد لوقوف العمل الى جانب التقدمية ما يبرره، وهكذا تكون النتيجة واحدا لواحد..

الصراع الحزبي في الكيان الاسرائيلي، يبيح كل المحظورات، فقرار التحكيم في قضية طابا، شغل حيزا كبيرا من مساحة الاتهامات المتبادلة بين بيرس وشامير، اللذين علق كل منهما اخفاق اسرائيل، على مشجب الاخر، وعلى الرغم من انهما كانا يتشككان في ان يكون القرار لصالح اسرائيل، بيد ان شامير لم يكن قادرا على عمل شيء، حتى لا يصمه اتباعه بالتنازل، فيما فضل بيرس التحكيم بعد التفاوض، الذي اصطدم بتشنج شامير، حيث آلت الامور فيما بعد الى التحكيم..

وبلغت حمى الانتخابات في اسرائيل، اشدها، من خلال اتهام حزب العمل بالتنصت على الليكود، والتنبؤ بوجود «ووترغيت» اسرائيلية .. والحبل على الجرار..

من حق الحاخام العنصري كهانا ان يستشيط غضبا، فها هم الذين يدخلون معه في سباق على ذروة العنصرية، يخرجونه من الملعب الانتخابي، لا لشيء الا لانه يصرح بعنصريته بلا حياء او خجل، فيما يمارس راسا الحكم، اللذان لفظاه، العنصرية كل دقيقة، ضد المواطنين العرب في الضفة والقطاع، لكنهما يمتنعان عن التصريح بها، لانهما يجلسان على كراسي الحكم..

ان التغني بشعار الديمقراطية، وشجب العنصرية قولا، يفسده العمل الصهيوني المتواصل، ولعلنا ونحن نبحث عن الديمقراطية في القاموس الاسرائيلي نتوجه صوب فلسطين المحتلة، ١٩٤٨ لنرى الديمقراطية الاسرائيلية تتجلى في اوسع معانيها في الوسط العربي، الذي تئن مجالسه المحلية تحت وطأة الديون، وتعاني مدنه وقراه من عدم توفر ابسط الخدمات، فضلا عن امتناع السلطات الاسرائيلية، عن اقرار المخططات الهيكلية، مما يضطر المواطنين الى اللجوء للبناء غير المرخص، الذي يواجه خطر الهدم.. وفي المقابل ترتع التجمعات اليهودية والمستوطنات، التي تؤوي المهجرين، في ظلال الرفاه.. اما الديمقراطية الاسرائيلية التي تخيم على الارض المحتلة عام ١٩٦٧ فهي غنية عن التعريف.

مواصلة اغلاق عدة شوارع في الخليل....

تواصل سلطات الاحتلال اغلاق عدة شوارع في قلب، مدينة الخليل، امام حركة السير منذ الساعة السابعة صباحا وحتى الثانية عشرة، وذلك للاسبوع الثاني على التوالي.

اسرائيل تحاول تصفية، قضية بولارد...

قالت الاذاعة العبرية، ان اسرائيل تعتزم التخلص من بقايا قضية التجسس، المتعلقة "ببولارد" وذلك قبل ان تسلم الادارة الاميركية الجديدة لمهامها.

واضافت ان السفير الاسرائيلي موشيه اراد، اجتمع امس الاول مع وزير العدل الامريكي الجديد، ريتشارد تونبرغ وبحث معه الموضوع.

اطلاق سراح معتقلين فلسطينيين انتهت فترات اعتقالهم

افرجت سلطات الاحتلال الصهيونية عن الشاب عنان الفرارجة من مخيم الدهيشة بعد اعتقال دام ١٤ شهرا، وعن نائل نبيل قشعم من القدس بعد خمسة اشهر ونصف وعن حسام ابو ركبة من رفح بعد اعتقال دام ثلاثة اشهر ودفع غرامة مالية مقدارها ٧٠٠ شيكل، وعن عماد موسى من رفح بعد اعتقال دام اربعة اشهر ودفع غرامة مقدارها ٧٠٠ شيكل.

كما افرجت عن عبد السلام موسى ابو عسكر وعبد الناصر عوني فراونة وهما من غزة وياسم حافظ قشوع من علار قضاء طولكرم بعد اعتقال اداري دام ستة اشهر لكل منهم.

وافرجت كذلك عن محمد فتحي الجعبري من الخليل ومصطفى عبد القادر ملحم من حلحول بعد اعتقال دام خمسة اشهر ونصف لكل منهما، وعن المواطنة حبيبة بطرس الاطرش من بيت سلحور بعد اعتقال دام ٣٣ يوما.

كما افرجت سلطات الاحتلال عن كل من: فرج فرج من قرية تلفيت وكمال شحادة علاونة من قرية عزموط وكنعان الكنبج من عصيرة الشمالية وناصر ابو غليون من قرية بيت ايبا، واكرم حمدان من نابلس وذلك بعد اعتقال اداري دام ستة اشهر لكل منهم، وعن تيسير سليمان السويطي من دورا بعد اعتقال اداري دام ستة اشهر، ووليد محمود اسماعيل غزي بعد اعتقال دام اربعة اشهر، وعن خالد صادق الجدع من قرية صلبة وجهاد عبد الهادي عمر من الخليل ومحمد علي الاسمر من جنين بعد اعتقال اداري دام ستة اشهر لكل منهم، وعن عادل عبيد الله من بيت لحم بعد اعتقال اداري دام ثلاثة اشهر.

هدم اربعة منازل واغلاق خمسة اخرى في نابلس

ذكرت الاذاعة العبرية ان قوات الامن الاسرائيلية نسفت صباح امس اربعة منازل كما اغلقت خمسة منازل اخرى في حي راس العين والقصبة بنابلس.

وزعمت ان هذه المنازل تعود لاعضاء من افراد منظمة فتح تنتمي الى "اللجان الضاربة".

واضافت ان افراد هذه الخلية قاموا خلال الشهر الاخير، بقتل ثلاثة اشخاص من نابلس.

وصرح قائد المنطقة الوسطى، العميد عمرام ميتسناع ان افراد الخلية عملوا باسلوب وحشي بشكل خاص، حيث ارتكبوا عمليات قتل بواسطة البلطات والخناجر.

ويذكر ان معظم انحاء مدينة نابلس، تخضع لحظر التجول منذ حوالي اسبوع بسبب الاضطرابات.

وقالت الاذاعة ايضا، ان طلاب احدى المدارس الثانوية في قرية بيت صفافا قاموا صباح امس بمظاهرة رشقوا خلالها الحجارة واغلقوا احد الشوارع قرب المدرسة واضرموا النار في الاطارات.

وتدخلت قوة من الشرطة الاسرائيلية حيث قامت بفرض النظام والهدوء.

وايزمن: "الليكود يخدع الجماهير ويشوه خطة الحكم الذاتي

نسبت صحيفة دافار الاسرائيلية الى الوزير عيزر وايزمن قوله امس الاول اثناء الجولة التي قام بها في مدينة (بيتح تكفا): ان الليكود يخدع الجماهير الاسرائيلية ويشوه خطة الحكم الذاتي التي وضعها (مناحيم بيجن).

واضاف وايزمن في معرض تعقيبه على الحملة الدعائية الانتخابية التي قادها (بني بيجن) واعلن فيها عن تبني خطة الحكم الذاتي: "قبل في اتفاقات، كامب ديفيد ان خطة الحكم الذاتي هي بمثابة خطة مؤقتة توطئة لعقد التسوية الدائمة وانها تتضمن اعادة مناطق واجراء مفاوضات للسلام.

احكام بالحبس والغرامة ضد عدد من المواطنين الفلسطينيين

حكمت محكمة الاحتلال العسكرية الصهيونية في غزة على المواطن عطا عواد الشريف من الشجاعية بالسجن الفعلي لمدة عشرة اشهر وعلى يوسف محمد ابو ندى من رفح بالسجن الفعلي لمدة ١٥ شهرا وعلى اسامة صالح زعمط من جباليا بالسجن الفعلي لمدة سنتين وعلى طارق محمد الفار من الزيتون بالسجن الفعلي لمدة ثلاثة اشهر وبغرامة مالية مقدارها ٧٥٠ شيكل.

وحكمت محكمة عسكرية صهيونية على الشاب بسام موسى حمدان الطرايرة بالسجن لمدة اربعة اشهر، وعلى محمد كايد الزيدات بالسجن لمدة خمسة اشهر وبغرامة مقدارها الف شيكل وهما من منطقة الخليل.

وحكمت محكمة الاحتلال في رام الله على المواطن علي حسين صبح هماش من مخيم الدهيشة بالسجن الفعلي لمدة سنة وبغرامة مالية مقدارها ١٥٠٠ شيكل بتهمة رشق جنود الاحتلال بالحجارة.

وعلى المواطن حسن الهندي من بيت امر بدفع غرامة مالية مقدارها ٥٠٠ شيكل بتهمة خرق نظام حظر التجول.

جيش الاحتلال يشكل سرايا خاصة بمقاومة المتظاهرين...

ذكرت صحيفة علهمشمار الاسرائيلية، ان جيش الاحتلال الاسرائيلي قرر مؤخرا، تخصيص موارد بشرية من مصادره الخاصة، من اجل تشكيل اثنتي عشرة سرية مما يسمى حرس الحدود لتقوم بتفريق المظاهرات في الضفة الغربية وقطاع غزة وان عملية تشكيل هذه السرايا ستستغرق حوالي ثلاث سنوات.

ويذكر انه تم خلال العام الماضي تشكيل سريتين في قطاع غزة بموافقة الجيش، والشرطة.

واضافت علهمشمار، انه تقرر كعبرة للانتفاضة، توسيع اطر ما يسمى حرس الحدود.

العرب الفلسطينيون في الجليل يصدرون البيان رقم (١)....

قالت صحيفة "علهمشمار" الاسرائيلية ان اول بيان صادر عن عرب الجليل قد وزع يوم الاحد الماضي في قرية "كابول" في الجليل ويتضمن هذا البيان الذي يحمل الرقم "١" تهديدا للمتعاونين مع "دولة اسرائيل" ويدعو الى اطلاق سراح المعتقلين العرب دون ان يوضح ما اذا كان ذلك في اسرائيل ام في المناطق المحتلة.

وانتهى "البيان" بالكلمات التالية: "تحيا الانتفاضة". وقد وقعت عليه اللجنة البلدية الشعبية".

وذكر في البيان انه من المنتظر اصدار بيانات اخرى. وصرح الناطق بلسان الشرطة الاسرائيلية في منطقة "الجليل" ان الشرطة تنظر بعين الخطورة الى توزيع هذا البيان الذي يعد الاول من نوعه في قرى الجليل.

مداهمات ليلية متواصلة في نابلس

واصلت قوات الاحتلال حملة المداهمات الليلية لمنازل المدينة الخاضعة لحظر التجول منذ ظهيرة يوم الجمعة الماضي.

وارغمت خلال ليلة الثلاثاء والاربعاء سكان الجبل الشمالي بنابلس بازالة الشعارات الوطنية والاعلام الفلسطينية والمتاريس.

واستمرت الحملة في منطقة بلبيوس وشارع الكرمل ومسجد الحاجة عفيفة حتى فجر امس الاول.

وقد اشتكى اصحاب بعض المنازل من قيام بعض الجنود من اتلاف بعض محتويات منازلهم وتكسير الاثاث فيها اثناء هذه الحملة.

احتجاز عدد من سيارات المواطنين قرب بيت لحم

اوقف موظفو الجمارك الاسرائيلية العديد من سائقي المركبات الخصوصية والعمومية عند حاجز دائم في مدخل بيت لحم الشمالي واحتجزوا عددا من سيارات المواطنين لارغامهم على دفع ضرائب يدعي رجال الجمارك بانها مستحقة عليهم.

احتجاز ٢٨٠ راس غنم لمواطني منطقة الخليل.....

قام جنود الاحتلال بحجز ٢٨٠ راس غنم تعود ملكيتها لعائلات ابو صبحة والحمامرة، والهريني وتعود ملكية هذه الاغنام لكل من مصلح احمد مصلح، ومحمد احمد مصلح وايوب محمد ابو صبحة، وساري ابو صبحة، واحمد محمد ابو صبحة ومحمد عثمان ابو صبحة وابراهيم علي ابو صبحة ومحمد عثمان ابو صبحة وعلي اسماعيل الهريني وسلمان بلل وعلي عبدالمنعم ابو صبحة من منطقة الخليل. وقد تم احتجاز هذه الاغنام بحجة الرعي قرب منطقة عسكرية.

اصابة جنديين صهيونيين بقنابل يدوية في غزة

ذكر راديو العدو ان جنديين اسرائيليين اصيبا امس الاول بجراح طفيفة في غزة في اعقاب انفجار قنبلتين يدويتين القيتا باتجاههما عندما كانا واقفين في ساحة مستشفى العيون "ناصر" في حوالي الساعة السادسة مساء.

وقامت القوات الاسرائيلية في اعقاب ذلك باغلاق المنطقة واعتقال عدد من المواطنين العرب للتحقيق معهم.

ويذكر ان هذه هي الحادثة الثانية التي تلقى فيها قنابل يدوية في غزة خلال الايام الاخيرة.

الاحتلال يعتقل عددا من النقابيين في بيت لحم

داهمت قوات الاحتلال في ساعة متاخرة من ليلة الاحد الماضي عددا من منازل النقابيين في بيت لحم بغرض اعتقالهم.

وعرف من بين المعتقلين وديع الاعمى عضو الهيئة الادارية لنقابة عمال المؤسسات في بيت لحم، الياس جورج حرب عضو الهيئة الادارية لنقابة عمال وموظفي شركة كهرباء القدس، سمير حزبون محاضر في جامعة بير زيت ورئيس قسم الاقتصاد فيها وعضو نقابة العاملين في الجامعة، ورياض سلوب، وعمر شحادة.

القاء زجاجة حارقة على حافلة اسرائيلية في ام الفحم

ذكر راديو العدو، ان زجاجة حارقة القيت امس الاول باتجاه حافلة اسرائيلية في مدينة ام الفحم.

واضاف ان الشرطة اعتقلت ٣٢ شخصا من شمال الضفة بحجة ان لهم علاقة بالحادث.

واضاف الراديو ان قوات الشرطة قامت امس بالتحقيق في ام الفحم ومحيطها وعلى نطاق واسع في ظروف الحادث.

من جهة اخرى ذكر الراديو ان علما فلسطينيا رفع امس الاول في منطقة الجليل.

سيارة استيطانية تصدم طفلا...

ادخل الى مستشفى رام الله ليلة امس الاول، الطفل نادر حسام وقدان ١٢ عاما، وهو يعاني من اصابات متعددة في مختلف انحاء الجسم، بعد ان صدمته سيارة تابعة للمستوطنين في شارع نابلس في مدينة البيرة.

تجريف دونمي ارض على طريق بيت حانون...

قامت سلطات الاحتلال ليلة الاثنين بتجريف دونمي ارض مشجرة بالحمضيات على طريق بيت حانون، حيث تم اقتلاع ٧٠ شجرة حمضيات تخص المواطن حسن حسين محمد الزعانين.

قطع خطوط الهاتف عن مخيمات نابلس

قطعت الخطوط الهاتفية عن مخيمات بلاطة وعسكر وعين بيت الماء ومنها خطوط الهاتف الخاصة بمديري المخيمات والشعب البريدية بالاضافة الى فصل الخطوط الهاتفية عن معظم سكان البلدة القديمة والجبل الشمالي وحتى اسكان المهندسين في زواتا ـ عصيرة الشمالية.

مداهمة المحلات التجارية في بيت ايبا

قامت قوة اسرائيلية برفقة عدد من افراد الجمارك وضريبة الدخل يوم الاثنين الماضي، بحملة تحصيل ضرائب من قرية بيت ايبا قضاء نابلس، حيث داهمت عددا من المحلات، واحتجزت هويات اصحابها، وكذلك اصحاب سيارات اجرة وسيارات خصوصية وطالبتهم بدفع مبالغ طائلة كضريبة قيمة اضافية وضريبة دخل وارغمت عددا منهم على دفع الضرائب بشتى الطرق والوسائل.

الاحتلال يغلق شارعا في غزة

اغلقت السلطات العسكرية الاسرائيلية شارع عمر المختار من ناحية المجلس التشريعي في غزة، ومنعت السيارات من دخول تلك المنطقة، مما يضطرها الى التوجه الى شارع البحر وشوارع اخرى ووضعت السلطات اسلاكا شائكة حول حديقة قرب المجلس التشريعي وتمنع الاهالي من الجلوس فيها.

احراق خشابية يسكنها عرب في فلسطين

ذكرت صحيفة معاريف الاسرائيلية امس ان خشابية "بركس" يستخدمها العمال العرب للنوم في منطقة "ريشون لتصيون" قد احرقت مساء الاثنين، ولكن احدا من العمال العرب لم يكن موجودا ساعة احراق هذه الخشابية.

وحسب الصحيفة فان البركس احترق كليا، وتحقق الشرطة الاسرائيلية حاليا في العلاقة بين عملية احراق البركس في منطقة اوريهودا والتي ادت الى استشهاد ثلاثة عمال عرب وبين عملية الاحراق الاخيرة علما بان تحقيق سلطة اطفاء قال ان الحريق كان متعمدا.

تشييع جثمان شهيد غزي

تم ليلة الثلاثاء الماضي، دفن جثمان الشاب اسامة صبحي احمد ابو ضلعي ـ ٢٠ عاما ـ من غزة بعد ان تم تطويق مقبرة الشهداء في رفح، ولم تسمح قوات الامن الاسرائيلية الا لخمسة اشخاص من ذويه بالمشاركة في تشييع الجثمان.

مصادرة مفاتيح معاصر الزيتون في بلعا....

قامت قوات جيش الاحتلال الاسرائيلي، صباح امس الاول بمصادرة مفاتيح معاصر الزيتون في قرية بلعا، والتي تبلغ عددها خمسة، واعلمت اصحابها بقرار منع التشغيل حتى اشعار اخر.

حملة ضد شاحنات غزة

يشن رجال الجمارك حاليا حملة مداهمات وحجز سيارات الشحن التي تنقل البضائع في غزة، ويطالبون اصحابها باثبات الاوراق الرسمية والفواتير ودفع ضرائب جديدة.

استئناف الدراسة في غزة

استؤنفت الدراسة صباح امس الاول في جميع المدارس الثانوية الرسمية والخاصة ودور المعلمين في قطاع غزة وكانت الدراسة في المدارس الابتدائية والاعدادية قد استؤنفت قبل حوالي شهر.

الوفيات

مخيم الدهيشة ـ الشهيد ناظم جمعة ابو جوده ..... ١٧ عاما
بيت جالا ـ فريدة يعقوب زيدان ..... ٨٠ عاما
الخليل ـ يطا ـ الشهيد فضل النجار ..... ٢٢ عاما
الخليل ـ يطا ـ الشهيد كمال حسن الصريع ..... ٢٤ عاما
الخليل ـ الظاهرية ـ الحاج اسماعيل احمد قبيطة البطاط "ابو محمد" ..... ٧٦ عاما
الخليل ـ ابراهيم عبد المنعم اشمر النتشة ..... ٥٨ عاما
نابلس ـ مخيم بلاطة ـ اسماعيل محمد تيم "ابو زياد" ..... ٦٠ عاما
جنين ـ قباطية ـ ياسين عبد الرحمن الحاج ياسين "ابو اكرم" ..... ٥٧ عاما
جنين ـ سيلة الظهر ـ محمد يعقوب محمود موسى ـ البشاشا ـ "ابو راقي" ... ٧٠ عاما
الناصرة ـ عيلوط ـ سعيد احمد عودة الله ..... ٥٨ عاما

سيارتان للبيع بسعر مغر

سيارة تويوتا كراون موديل ١٩٧٧ لون ذهبي ٥ غيار سعر نهائي ٨٠٠ دينار.
سيارة داتسون ١٦٠ G موديل ٧٧ سعر نهائي ٧٥٠ دينار.
للاستفسار يوم الخميس هاتف ٧٨٥٧٠٣ يوم الجمعة ٨٨٤٣٩٠.

إعلان صادر عن سلطة الكهرباء الاردنية

العطاء رقم ٨٨/٩١

تعلن سلطة الكهرباء الاردنية عن طرح العطاء رقم ٨٨/٩١ والخاص بانشاء سياج من الزوايا الحديدية المشكلة للاعمدة وسلك شائك مجلفن ومجدول علما بان السلك الشائك اللولبي ستقدمه السلطة من مستودعاتها في العقبة.
يمكن للمتعهدين العاملين في هذا المجال والمسجلين لدى وزارة الاشغال العامة الراغبين بالاشتراك في هذا العطاء مراجعة قسم اللوازم في مبنى سلطة الكهرباء الاردنية بين الدوارين السادس والسابع ـ جبل عمان، وذلك للحصول على نسخة المواصفات والشروط العامة مقابل دفع مبلغ خمسة دنانير غير مستردة.
تسلم العروض لسكرتير لجنة العطاءات في موعد اقصاه الساعة الثانية عشرة من ظهر يوم الاربعاء الموافق ٢٦/١٠/٨٨ على العنوان المذكور اعلاه مرفقا بها كفالة بنكية او شيك مصدق بقيمة مئة دينار اردني وذلك كتامين للدخول في العطاء.

اعلان طرح عطاءات

تعلن شركة مصفاة البترول الاردنية المساهمة المحدودة عن طرح العطاءات التالية:

رقم العطاء	لتوريد	ثمن نسخة العطاء فلس	دينار
٨٨/١٣٧	قطع غيار تركات ماك	-	٣
٨٨/١٣٨	صمامات	-	٣
٨٨/١٣٩	مواد سلامة	-	٣
٨٨/١٤٠	بيليات	-	٣
٨٨/١٤١	وصلات مواسير	-	٣
٨٨/١٤٢	جكات هيدروليكية	-	٣

على من يرغب الاشتراك بالعطاءات اعلاه مراجعة مكاتب شركة المصفاة/جبل عمان ـ الدوار الاول قبل الساعة الثانية عشرة والنصف للحصول على الشروط والمواصفات المطلوبة مصطحبين معهم ما يثبت قيدهم في سجل الوكلاء والوسطاء التجاريين.
اخر موعد لقبول العروض على العطاءات اعلاه هو الساعة الثانية عشرة من ظهر يوم الاحد الموافق ٢٠/١١/١٩٨٨
رئيس مجلس الادارة

دروس خصوصية في اللغة الانجليزية

مدرس جامعي ذو كفاءة لديه الاستعداد لاعطاء دروس خصوصية في اللغة الانجليزية للمرحلة الثانوية والتوجيهي للاستفسار هاتف ٨٨٣٥٠٢ جبل النصر.

اعلان

تعلن سلطة المصادر الطبيعية عن طرح العطاء رقم ٨٨/١١٥ الخاص بتوريد مضخة ماء غاطسة (عدد ٣) وقد حددت الساعة الواحدة من بعد ظهر يوم الثلاثاء الموافق ٢٥/١٠/١٩٨٨ كاخر موعد لقبول العروض.
على الراغبين في الاشتراك بالمناقصة مراجعة قسم المشتريات والعقود في السلطة الكائنة على الدوار الثامن ـ بيادر وادي السير للحصول على نسخة دعوة العطاء والمواصفات الفنية بدون مقابل، علما بان كل عرض غير مرفق بتامين بنسبة ٥٪ من قيمته الاجمالية لا ينظر فيه.
سلطة المصادر الطبيعية

وكالة هيئة الامم المتحدة لاغاثة وتشغيل اللاجئين الفلسطينيين بالاردن

اعلان رقم ٨٨/٧٥

تدعو وكالة الغوث الدولية في الاردن المعلمات اللواتي تقدمن بطلبات للعمل معلمات بديلات (بشكل مؤقت) في مدارس الوكالة الحضور الى كلية تدريب عمان ـ طريق ناعور لمقابلة لجنة انتقاء المعلمين الساعة التاسعة صباحا حسب البرنامج المبين ادناه مصطحبات معهن شهاداتهن العلمية والمسلكية وجوازات السفر وصورتين شخصيتين.
خريجات كليات المجتمع المختلفة: المعدل في الامتحان الشامل ٧٥ ٪ فما فوق
التخصص — تاريخ المقابلة
اللغة العربية والتربية الابتدائية فقط — الخميس ٢٠/١٠/٨٨

INTERNATIONAL ORGANISATION VACANCY NOTICE

An international organisation based in Amman has a vacancy for the post of Admin/Finance Officer at NOB level (upgraded to NOC from January 1990). The candidate for this post should hold a university degree in finance, management or accounting with at least 5 years relevant and solid working experience at the professional level in the admin & finance field. He/She should have an excellent command of written and spoken Arabic and English:

Major duties and responsibilities will include:

1) Full responsibilities for the effective functioning of the section during the absence of the RAFO, thereby ensuring continuity within the section.
2) Ensure that there is effective control of all accounting documents, viz cheque books, receipt vouchers, etc.
3) Ensure the correctness and timeliness of all documents sent from the finance section to HQs viz, 149, ARL/Bank reconciliations, Pension/Credit Union deductions, etc.
4) Ensure the correctness and timeliness of the preparation of the quarterly budgetary control statements and the quarterly report on the status of the travel budget.
5) Supervise all local and international travel and secure all related arrangements and documentation.
6) Supervise all contact with government departments to obtain residence permits, visas, customs clearance and any other necessary administrative documentation.

Candidates (who should be Jordanians) meeting these requirements should apply in writing to the Personnel Section, P.O. Box 811721; Amman, Jordan not later than 24 October 1988.

شقة للايجار

تتالف من غرفتي نوم وصالة وغرفة طعام مع حمامين مع بلكونات عدد ٢ مع هاتف غير مفروشة.
الموقع: ام اذينة ـ الدوار الخامس ـ المراجعة مع مجوهرات الفارس ت: ٦٧٣٨٥٥.

اعلان صادر عن القيادة العامة للقوات المسلحة الاردنية

تعلن القيادة العامة للقوات المسلحة الاردنية ـ مديرية المشتريات عن طرح عطاء رقم حلقة ٢٥١٠٧ مخارط ومقاشط ولوازمها فعلى التجار الراغبين الدخول في العطاء مراجعة رئيس اللجنة في مديرية سلاح الصيانة الملكي اثناء ساعات الدوام الرسمي علما بانه قد حدد يوم ٧/١١/١٩٨٨ كاخر يوم لتسليم العروض علما بان ثمن نسخة العطاء (٥٠) خمسون دينارا غير مستردة.

الحسيني: العماد عون هو العقبة الرئيسية أمام انتخاب رئيس جديد للبنان

بيروت - «ا. ف. ب» - اكد رئيس مجلس النواب اللبناني حسين الحسيني امس لوكالة «فرانس برس» أن قائد الجيش اللبناني العماد ميشال عون «اصبح العقبة الرئيسية» امام اجراء انتخابات رئاسية في لبنان.

وحسب الحسيني فان «العماد عون لن يضمن سلامة اجراء جلسة انتخابية لمجلس النواب الا اذا ضمن انتخابه كرئيس للجمهورية. واصبح العماد عون الذي كان يشكل مع الجيش الضمانة الرئيسية لعقد جلسة الانتخاب قبل جلسة ١٨ آب التي لم يتم تأمين تصابها بات يشكل الان العقبة الرئيسية لانتخاب رئيس جديد للدولة».

واعتبر رئيس المجلس النيابي ان «جميع النواب يعارضون تقسيم لبنان ويرغبون في اجراء الانتخابات الرئاسية» الا ان عملهم بات «مشلولا» بسبب «القوات اللبنانية» التي «تريد التقسيم».

وقد ادى تعيين مدير جديد للأمن العام اللبناني الى زيادة التنافس بين حكومة العسكريين برئاسة العماد ميشيل عون وحكومة الدكتور سليم الحص.

وكانت حكومة العماد عون التي عينها الرئيس السابق امين الجميل في اخر دقائق من عهده في ٢٢ ايلول قد اعفت الدكتور جميل نعمه وهو مدني من المنصب، وعينت مكانه العميد نديم لطيف وهو ضابط في قوى الامن الداخلي امس الاول.

وقال الدكتور الحص في تصريح خاص لوكالة رويتر امس «نحن نعتبر ان التعرض للادارة في هذه المرحلة يشكل الحلقة الاخيرة من المؤامرة على وحدة المؤسسات التي نرى فيها الخندق الاخير في الدفاع عن وحدة الدولة فاذا كنا نحاذر فتح ساحة الادارة للفعل ورد الفعل فلاننا حريصون على عدم ايقاع البلاد في محظور التفريط بوحدة الدولة وبالتالي بوحدة الوطن. واذا كان سوانا يستبيح السير على غير خطنا التوحيدي فهو يدين نفسه».

واضاف الدكتور الحص يقول «ونجدنا اليوم مضطرين لان نعلن مجددا ان ما يسمى الحكومة العسكرية هي حكومة غير شرعية وهي بالتالي في حكم غير الموجود لذلك فان كل ما صدر ويصدر عنها يعتبر باطلا ولاغيا وكأنه لم يكن».

وكان الدكتور عبدالله الراسي وزير الداخلية في حكومة الدكتور الحص قد طعن في تعيين العميد لطيف ايضا.

ونقلت صحف عن الدكتور الراسي قوله «ان اجتماعات هذه الحكومة - برئاسة العماد عون - هي مخالفة للقوانين اذ انها تفتقر الى النصاب القانوني ولا يمكنها اتخاذ اي قرار».

● في دمشق استقبل نائب الرئيس السوري عبد الحليم خدام امس وفدا من حركة التوحيد الاسلامي بقيادة زعيمها الشيخ سعيد شعبان.

وصرح الشيخ شعبان لوكالة «فرانس برس» ان اللقاء تناول «الحوادث الاخيرة التي حصلت في بيروت الشرقية والوسائل الكفيلة باعادة توحيد لبنان على اساس المساواة بين جميع الطوائف». ووصف حكومة العسكريين برئاسة العماد ميشال عون بـ «الاستعمارية والصهيونية».

من العواصم

● ابو ظبي - يصل الدكتور عبدالسلام المسدي وزير التعليم العالي والبحث العلمي في تونس الى ابو ظبي يوم الثلاثاء المقبل في زيارة لدولة الامارات العربية المتحدة تستغرق عدة ايام في نطاق جولة له بعدد من دول المنطقة.

ق.ن.ا

● مانيلا - قال مسؤولون ومصرفيون امس الاربعاء ان من المتوقع ان تطلب الفلبين من صندوق النقد الدولي مبلغ ٩٠٠ مليون دولار على شكل تمويل جديد الشهر المقبل ولكنها تواجه مطالب قاسية من الصندوق باجراء اصلاحات هيكلية طويلة المدى.

رويتر

● بكين - ذكرت صحيفة صينية امس الاربعاء ان خمسة وعشرين الف عضو في الحزب الشيوعي الصيني طردوا من هذا الحزب العام الماضي وان القسم الاكبر منهم طرد بسبب الفساد ولكن كثيرين اخرين طردوا ايضا بسبب خياناتهم الزوجية.

ا.ف.ب

● القاهرة - اختتم كريستو دوفلس فينيامين وزير الداخلية القبرصي والوفد المرافق له زيارة رسمية لمصر استغرقت ثلاثة ايام وغادر القاهرة امس عائدا الى بلاده.

و.ا.ع

● بريتوريا - قالت الشرطة ان النار اشعلت في مقر الكنيسة الكاثوليكية بجنوب افريقيا امس الاربعاء وفر الموجودون بالمبنى ومنهم اسقفان من سلم النجاة من الحريق.

رويتر

● لندن - شهدت مدينة (برايتون) الساحلية التي يعقد فيها حزب المحافظين الحاكم مؤتمره السنوي تظاهرة قامت بها الممرضات البريطانيات امس يطالبن فيها بتحسين الاجور.

واع

العراق يحيي اليوم ذكرى بلاط الشهداء

بغداد - واع - يحيي العراق اليوم الخميس ذكرى استشهاد عدد من اطفال مدرسة بلاط الشهداء الذين اغتالتهم يد الحقد الايراني في الثالث عشر من تشرين الاول عام ١٩٨٧.

وكانت القيادة العامة للقوات المسلحة العراقية قد اعلنت في حينها ان احد صواريخ ارض - ارض الذي اطلقته ايران على مدينة بغداد قد سقط على احدى المدارس الابتدائية للاطفال في احد الاحياء السكنية بداية الدوام الدراسي.

وادى سقوطه الى استشهاد ٢٩ طفلا من تلاميذ المدرسة على الفور و٣ مواطنين وجرح ٢١٨ تلميذا اخر وتهديم المدرسة وبعض الدور السكنية المجاورة لها.

بعد امطار غزيرة

الفيضانات تجتاح مناطق وسط وجنوب شرق فرنسا

باريس - واع - اجتاحت فيضانات كبيرة امس مناطق عديدة من وسط وجنوب شرق فرنسا اثر الامطار الغزيرة والسيول التي اجتاحت هذه المناطق خلال الثماني والاربعين ساعة الاخيرة.

وذكرت مصادر الدفاع المدني الفرنسية ان الفيضانات ادت الى مصرع شخصين واصابة اخرين بجروح وان مئات العائلات اصبحت دون مأوى بعد ان دمرت الفيضانات عددا كبيرا من الدور السكنية.

واضافت ان الفيضانات اجتاحت مقاطعات (ايزير) و (الفار) و (رون) و (رون الب) وتسببت في توقف حركة المواصلات بين العديد من مدن هذه الاقاليم وخاصة الطريق السريع بين مدينة (غرينوبل) و (ليون) في الجنوب والذي غمرت المياه اجزاء عديدة منه.

واوضحت المصادر ان فرقا عديدة من رجال الدفاع المدني وقوات الطوارىء الفرنسية تقوم حاليا بتقديم الاغاثة الى المنكوبين ونقلهم الى المراكز الاجتماعية التي فتحت لايوائهم في انتظار تحسن الاحوال الجوية كما تقوم فرق هندسية اخرى بالعمل على اصلاح بعض الطرق والجسور التي دمرتها السيول من اجل اعادة الحياة الطبيعية في المناطق المتضررة.

رأي عربي

تفاعلات الانتفاضة داخل المجتمع الاسرائيلي

● محمود الريماوي

من الظواهر الملفتة للنظر في الحملات الانتخابية الاسرائيلية وما يرافقها، توزيع منشورات في منطقة الجليل تدعو المواطنين العرب الى وقف التعامل مع الدولة الصهيونية، وذلك اسوة بمضمون المنشورات التي يجري توزيعها في الضفة الغربية وقطاع غزة، ضمن اجواء الانتفاضة. وقد لفتت هذه الظاهرة انتباه المراقبين. في الوقت الذي تعددت فيه حوادث الصدام بين المدنيين العرب والاسرائيليين في عكا وغيرها من المدن الفلسطينية المحتلة، ورغم ان المنشور المشار اليه، الداعي لمقاطعة الدولة الصهيونية، يعكس مهمات فوق طاقة الجمهور العربي، الذي يشكل ١٧ بالمئة من مجموع السكان. الا انه يمثل في الوقت ذاته، شكلا من اشكال التفاعل مع انتفاضة الاراضي المحتلة، ومحاولة التساوق معها، في وقت تشتد فيه وطأة القمع الاسرائيلي من جهة، وتستعر من جهة اخرى، الحملات الانتخابية الاسرائيلية المحمومة، لاجتذاب الصوت العربي، واستخدامه كوقود للسياسات والبرامج الصهيونية، المعادية لآمال وحقوق الشعب الفلسطيني.

وقد بلغ الامر بحزب العمل ان اصدر منشورا يحمل صورة عزرا وايزمان الوزير بلا وزارة مع عبارة (١٩٨٩ سنة فلسطين) ولا شك ان عبارة كهذه تثير الدهشة، اذ ان ترديد اسم فلسطين يعتبر من المحرمات في المجتمع السياسي الاسرائيلي.. لكن الدهشة سرعان ما تهدأ اذا علمنا ان هذه العبارة الانتخابية موجهة الى جمهور عربي، حصرا لاستثارة مشاعره الوطنية والقومية الى حدها الاقصى، على امل ان تحجب هذه الاستثارة كل قدرة على الفحص والتدقيق بل ان المنشور يتضمن عبارات اخرى منها (بعد تصريحاته المؤيدة للانتفاضة ولحقوق الشعب الفلسطيني يعد وايزمان اليوم بان تكون سنة ١٩٨٩ سنة فلسطين.. ان عيزرا وايزمان معروف كرجل ينفذ وعوده ومن اجل تحقيقها فهو بحاجة الى دعمكم، انتخبوا حزب العمل) وهذه الفقرات تثير بدورها تساؤلات جديدة حول ما اذا كان حزب العمل بات يؤيد فجأة الانتفاضة والحقوق الفلسطينية؟ الا ان باب هذه التساؤلات سرعان ما يغلق، فالناطق باسم حزب العمل ينفي ان يكون وايزمان قد ادلى بمثل هذه الاراء، الا ان الناطق اكد مع ذلك ان المنشور نشر من قبل القسم العربي للاعلام في الحزب في اطار الحملة الانتخابية، اي ان هذه الاراء نسبت الى وايزمان دون ان يقولها، وذلك لاغراض انتخابية محضة.

ومع حفظ الفروق الطفيفة بين العمل والليكود، على صعيد الطرح السياسي والاعلامي، فان الطرفين ينشطان معا احدهما لطمس الحقوق الفلسطينية وانكارها، والاخر لتجويف هذه الحقوق وتفريغها من اي معنى.. وبالنسبة لحزب العمل بالذات، فقد اظهرت نتائج استفتاءات اجريت اخيرا بان الغالبية العربية لن تمنحه اصواتها، ومنشور وايزمان هو محاولة امتصاص للنقمة العربية، كما هو محاولة تزييف مفضوحة للوعي العربي، على ان هذا المنشور، رغم صيغته الدعائية المحضة، فانه يظل يشكل اعترافا، ولو جزئيا ومواربا، بالحقائق السياسية الجديدة التي افرزتها الانتفاضة.

ومن المنشور العربي الذي يطالب بحد اقصى من المواجهة مع العدو الى المنشور الاسرائيلي رافع اسم فلسطين، فان الانتفاضة تكون قد دقت ابواب المجتمع الاسرائيلي (داخل ما يسمى بالخط الاخضر) ولنا ان نرتقب في قادمات الايام، ردود فعل وتفاعلات اكثر نضجا في مواجهة الحقائق الجديدة.

عرفات: المجلس الوطني نهاية الشهر الحالي
ابو اياد: القرارات الفلسطينية بعد الانتخابات الاسرائيلية

القاهرة - وكالات - قال رئيس اللجنة التنفيذية لمنظمة التحرير الفلسطينية ياسر عرفات امس ان المجلس الوطني الفلسطيني سيعقد دورته الطارئة في نهاية الشهر الجاري.

وجاء هذا الاعلان في تصريح ادلى به عرفات بعد لقائه الرئيس المصري حسني مبارك واشار فيه الى انه تباحث معه في التطورات الجارية على الصعيد الدولي بالنسبة الى القضية الفلسطينية والحوارات الجارية بين القيادات الفلسطينية والتي ستتبلور في مجلسنا الوطني القادم الذي سيعقد في نهاية هذا الشهر.

وكان عرفات وصل مساء امس الاول الى القاهرة في زيارة لمصر لحضور الندوة التي تنظمها اللجنة المصرية لدعم الانتفاضة الفلسطينية في مقر نقابة الصحافيين المصريين في القاهرة.

● في موسكو قال احد قادة منظمة التحرير الفلسطينية امس انه يعتقد ان الولايات المتحدة تتجه نحو قبول عقد مؤتمر دولي بشان الشرق الاوسط رغم وجود مشاكل بهذا الشان.

وقال السيد محمود عباس ابو مازن عضو اللجنة التنفيذية لمنظمة التحرير للصحفيين ان الولايات المتحدة تحاول منذ عام ١٩٧٤ ايجاد حل خاص بها للصراع العربي الاسرائيلي وان التجربة اظهرت ان هذه السياسة الامريكية فشلت في ايجاد سلام حقيقي.

واضاف ابو مازن قوله ان الولايات المتحدة تتحدث الان عن استعدادها لقبول مؤتمر دولي وقال ان واشنطن وموسكو بدأتا بحث هذه المسالة وقال انه لا تزال توجد مصاعب معينة وان هناك تقدما وان كان لم يصل الى الحد المرجو.

وقال ابو مازن الذي يراس وفدا للمنظمة يجري محادثات رسمية في موسكو انه لم يتضح بعد متى سيعقد المجلس الوطني الفلسطيني اجتماعه القادم.

وقال ان المجلس الوطني الفلسطيني لن يجتمع من اجل الاجتماع فحسب وانما لاتخاذ قرارات مسؤولة واضاف قوله انه نتيجة لان المناقشات لا تزال مستمرة بين الشعب الفلسطيني فان المجلس لم يعقد بعد اجتماعه.

وقال ان احدا لم يطلب تاجيل الاجتماع.

ونفى ابو مازن ان الاتحاد السوفيتي حاول الضغط على المنظمة لتشكيل حكومة فلسطينية مؤقتة او حكومة في المنفى وهما الخياران اللذان يجري بحثهما.

وقال ابو مازن وهو يثني على التاييد الذي قدمته موسكو للمنظمة ان الاتحاد السوفيتي يؤيد الاختيار الذي تتوصل اليه القيادة الفلسطينية.

● وفي تونس لم يستبعد ابو اياد عضو اللجنة المركزية لحركة فتح في تصريح بثته اذاعة فرنسا الدولية امس وحصلت وكالة فرانس برس على نسخة منه بالفرنسية ان يتم اعلان قرارات المجلس الوطني الفلسطيني بعد الانتخابات التشريعية الاسرائيلية.

ونفى ابو اياد صلاح خلف ان يكون موعد اجتماع المجلس الوطني الفلسطيني مرتبطا بالانتخابات الاسرائيلية وقال غير اننا لا يمكن ان نتجاهل هذا الحدث الهام وقد تعلن قرارات المجلس الوطني الفلسطيني بعد الانتخابات.

وحسب ابو اياد فان مبرر اعلان الاستقلال الذي سيكون موضع مناقشة المجلس الوطني الفلسطيني هو ملء الفراغ القانوني الذي نشا عن القرار الاردني.

واضاف اننا ننتظر ان يتضح الموقف لاعلان انشاء حكومة في المنفى ولكنه لم يوضح ما هي العوامل التي ستقرر تشكيل مثل هذه الحكومة

تقسيم الكويت الى ٥ محافظات

الكويت - بترا - صدر مرسوم اميري هنا امس يقضي بتقسيم الكويت الى خمس محافظات رئيسية.

ويتضمن المرسوم تسمية المحافظات الخمس على النحو التالي: محافظة عاصمة الكويت، محافظة حولي، محافظة الفروانيه، محافظة الجهراء، ومحافظة الاحمدي.

امير الكويت تسلم رسالة من الرئيس الموريتاني

الكويت - واع - تسلم امير الكويت الشيخ جابر الاحمد الصباح امس رسالة من الرئيس الموريتاني معاوية ولد سيدي احمد الطايع، حول العلاقات الثنائية.

وقام بنقل الرسالة وزير العدل الموريتاني محمد سالم ولد محمد وذلك خلال مقابلته لامير الكويت امس.

ومعلوم ان الوزير الموريتاني يقوم حاليا بزيارة الكويت.

مبعوث عماني يتوجه الى عدن

مسقط - ق.ن.ا - غادر مسقط صباح امس الى عدن السيد فيصل بن علي ال سعيد وزير التراث القومي والثقافة العماني مبعوثا من جلالة السلطان قابوس بن سعيد سلطان عمان

وذكرت وكالة الانباء العمانية ان المبعوث العماني سيشارك في احتفالات جمهورية اليمن الديمقراطية بالذكرى الفضية لثورة الرابع عشر من اكتوبر/تشرين الاول.

الصحافة اليابانية تشير الى ان الامبراطور هيروهيتو في حالة غيبوبة

طوكيو - ا ف ب - اعلن الناطق باسم القصر الامبراطوري كينجي مايدا ان حالة الامبراطور الياباني هيروهيتو (٨٧ عاما) الصحية بقيت على حالها امس الاربعاء وان الامبراطور لم يصب بنزيف جديد خلال الليل.

غير ان الصحافة اليابانية ونقلا عن مصادر داخل القصر لامبراطوري تتحدث عن حالة اعياء يعاني منها الامبراطور الموجود الان في حالة (غيبوبة) وذلك ناجم عن فقر الدم واليرقان اللذين يتزايدان على الرغم من كميات الدم التي اعطيت له في الايام الاخيرة.

ويذكر ان الامبراطور طريح الفراش منذ ١٩ ايلول الماضي

نائب رئيس وزراء اليمن الشمالي في موسكو

موسكو - واع - اجتمع السيد حسن مكي نائب رئيس الوزراء في الجمهورية العربية اليمنية هنا امس مع السيد اناتولي ادامشين نائب وزير الخارجية السوفياتي.

وجرى خلال الاجتماع استعراض العلاقات الثنائية ووسائل تطويرها في المجالات المختلفة اضافة الى تبادل الاراء بشان الاوضاع الراهنة في المنطقة العربية وتطورات قضية الشرق الاوسط.

امين عام مجلس وزراء العدل العربي يبدأ زيارة للعراق

بغداد - واع - وصل الى بغداد امس السيد محمد ميكو الامين العام لمجلس وزراء العدل العرب في زيارة للعراق تستغرق عدة ايام.

ويجري الامين العام للمجلس خلال الزيارة مشاورات مع المسؤولين في وزارة العدل تتركز حول تنفيذ القرارات والتوصيات التي صدرت عن الدورة السادسة لمجلس وزراء العدل التي عقدت في الكويت في نيسان الماضي ومناقشة جدول اعمال الدورة المقبلة وتحديد موعد ومكان انعقادها.

اعلان اول صادر عن دائرة تسجيل اراضي عمان

مطروح للبيع بالمزاد العلني كامل قطعة الارض رقم ٣ من حوض رقم ١ من اراضي قرية زينب والبالغ مساحتها ٦٦٣٣٢٠ متر مربع وهي من نوع الميري ملك المدين ارشيد ندى نصر الله خضير والمقام على الجزء الغربي منها اربعة بيوت من دكة الاسمنت قديمة وبيت خامس حديث مقصور بالاسمنت الابيض ومقطع وكما يوجد على القطعة بناء مدرسة حكومية من دكة الاسمنت. والمؤمنة لدين بيت التمويل الاردني بالسند رقم ١٧١٩ تاريخ ٤/١٢/١٩٨٤

فمن له رغبة في الشراء عليه مراجعة مدير تسجيل اراضي عمان خلال مدة ٤٥ يوما من تاريخ نشر هذا الاعلان في احدى الصحف المحلية

مدير تسجيل اراضي عمان
سالم عبدالحميد النسور

باكستان تغلق حدود مقاطعة السند مع الهند وتفرض منع التجول ليلا على المنطقة الجنوبية

كراتشي - رويتر - اغلقت باكستان حدودها مع الهند في مقاطعة السند وفرضت منع التجول ليلا على المنطقة الجنوبية التي ادت اضطرابات شهدتها اخيرا الى مقتل ما لا يقل عن ٢٥٠ شخصا.

وصرح ناطق حكومي امس الاربعاء بان منع التجول فرض بمفعول فوري في حزام حدودي يصل عرضه الى ٢٥ كيلو مترا.

وقالت الحكومة في بيان اصدرته ليل امس الاول الثلاثاء في كراتشي عاصمة المقاطعة ان الهدف من هذه التدابير هو تمكين السلطات (من اعتقال المهربين والمهاجرين غير الشرعيين والارهابيين والمخربين).

ويقول مسؤولون باكستانيون ان اعمال العنف في كراتشي وحيدر اباد المجاورة لها والتي بدأت في ٣٠ ايلول الماضي كانت كما يبدو موحى بها من الخارج. واتهمت تقارير في صحف محلية وكالات الاستخبارات الهندية بانها تقف وراء اعمال القتل هذه. ونفت الهند هذا الاتهام.

وقال مسؤولون حكوميون انه جرى نشر قوات من الجيش والبوليس في ما وصفه البيان بانه (اغلاق كامل لمناطق الحدود).

وجاء في بيان حكومي في اسلام اباد ان ١٥ فصيلة اضافية من قوات الحدود شبه العسكرية ارسلت مع عدد من ناقلات الجند المدرعة الى منطقة السند لتقوم بالمحافظة على الامن هناك.

ولا يزال نصف كراتشي وهي العاصمة الاقتصادية لباكستان يخضع لمنع التجول في اعقاب الاضطرابات. ويسري منع التجول ايضا على حيدر اباد حيث اردى مسلحون مقنعون ما لا يقل عن ١٨٢ شخصا في موجة اطلاق نار في ٣٠ ايلول الماضي واسفرت الاضطرابات التي بدأت في كراتشي في اليوم التالي عن مقتل ما لا يقل عن ٢٥٠ شخصا.

وحمل سياسيون معارضون السلطات المسؤولية عن الاضطرابات التي قالوا انها مؤامرة هدفها تبرير تاجيل الانتخابات العامة المقرر ان تجري في تشرين الثاني القادم. الا ان رئيس الجمهورية بالوكالة غلام اسحاق خان قال ان تاجيل انتخابات السادس عشر من تشرين الثاني ليس واردا.

استقرار سعر الدولار في طوكيو وجهود لمنع ارتفاع الاسترليني

طوكيو - لندن - واع - ا ف ب - بقي الدولار الاميركي على حاله امس الاربعاء في اسواق الصرف في طوكيو بالقياس الى يوم امس الاول حيث اقفل على ١٣١.١٥ ين ياباني.

وبلغ حجم المبادلات ٤.٤٨٧ مليار دولار مقابل ١٠.٧١١ مليار دولار امس الاول.

ولكن بورصة طوكيو التي شهدت ارتفاعا شديدا امس الاول ختمت جلستها الصباحية امس الاربعاء بتراجع حيث فقد مؤشر نيكاي ٢١٢.٦٩ ينا ليقفل على ٢٧٢٥٦.٩١ ينا

وشملت المبادلات ٣٠٠ مليون سهم مقابل ٦٥٠ مليون سهم امس الاول.

وفي لندن تدخل بنك انجلترا امس ولليوم الثاني على التوالي في اسواق تبادل العملات الاجنبية لوقف الارتفاع المستمر في قيمة الجنيه الاسترليني

وقد ارتفع الجنيه خلال الايام الثلاثة الماضية امام الدولار والمارك الالماني بعد ان ثبت خلال التسعير الماضي ما بين (١.٦٧ و١.٦٩) دولارا ووصل امس الى ١.٧٢٧ دولار فيما اصبح يعادل ٢.١٨٥ مارك

مزرعة خضار للمتضمين

للضمان مزرعة خضار مساحتها ٥٠٠ دونم ويوجد بها ٤٠ بيت بلاستيك مع شبكة للري كاملة وجديدة مع بئر ارتوازي مقطر ٦ انش وتقع في منطقة زيزيا بجانب المطار للمراجعة والاستفسار يرجى الاتصال بهاتف ٠٩٨٠١٦٦٠

سيارات مرسيدس ٢٠٠ المانى للبيع

١- مرسيدس ٢٠٠ لون بيج موديل ٨٦ يوجد بها الاضافات التالية راديو ومسجل وجهاز ابريك A.B.S وفرش مخمل وسنترلوك بور ستيرنج السعر المطلوب (١١) الف و ٦٠٠ دينار

٢- مرسيدس ٢٠٠ لون احمر موديل ٨٦ يوجد بها الاضافات التالية فرش جلد، راديو ومسجل، زجاج ملون، مكيف هواء نوع بوش، سنترلوك، بورستيرنج، مرآتين واليمين على الكهرباء، السعر المطلوب (١٢) الف دينار.

المراجعة مع مفاسل مدكو للسيارات دوار الداخلية.

شقق سوبر ديلوكس مفروشة للايجار

تحتوي كل شقة على غرفة نوم واحدة، سفرة، صالون، حمام، ومطبخ مجهز بكافة الادوات المنزلية والقطع الكهربائية، هذا بالاضافة الى تلفزيون ملون مزود باثنتين مركزي يخدم كافة المحطات بالاضافة الى محطتي الراديو AM & FM مع انتركوم، الفرش جديد والسجاد من الحائط الى الحائط. الموقع خلف الهوليدي ان ومبنى جريدة الدستور سابقا.

لتشاهد بنفسك اتصل مع ☎ ٦٧٩٤٩١ و٦٥٥٢٧٣

اعلان

مؤسسة سكة حديد العقبة

عطاء رقم ٨٨/٩ لتوريد (٢٥٠) طقم مشاحم لعجلات القاطرات

تعلن مؤسسة سكة حديد العقبة عن حاجتها لتوريد (٢٥٠) طقم من المشاحم لعجلات القاطرات

WHEEL FLANJE LUBRICATORS

طبقا للمواصفات التقنية الواردة في وثائق دعوة العطاء التي يمكن الحصول عليها من مكتبها الكائن في محطة عمان او من سكرتير لجنة العطاءات في معان مقابل دفع مبلغ (٣٠) ثلاثون دينارا غير مستردة اخر موعد لقبول العروض هو الساعة الثانية عشرة من بعد ظهر يوم الثلاثاء الموافق ٢٢/١١/٩٨٨ ضمن مغلف مغلق ومكتوب عليه بخط واضح عطاء توريد مشاحم عجلات القاطرات رقم ٨٨/٩

المدير العام
مرضي القضاة

للبيع

● سيارة وارت بورغ ستيشن لون ابيض موديل ١٩٨٦م بحالة ممتازة. السعر النهائي ١٢٥٠ نقدا غير قابل للتفاوض.

● مطلوب باص ديزل خصوصي ١١ راكب بحالة ممتازة موديل ١٩٨٣ فما فوق.

للمراجعة ☎ ٨٢٤٧٨٠.

مطلوب سكرتيرة

شركة تجارية بحاجة الى سكرتيرة تجيد اللغة الانجليزية بالاضافة الى اعمال السكرتاريا المعتادة للمراجعة شركة ايماس - العبدلي مجمع عمان التجاري الطابق الثامن هاتف ٦٨٩٩٢٢ - ٦٨٩٩٨٨ السيد رياض غبرة

اعلان ثان

صادر عن دائرة تسجيل اراضي عمان

مطروح للبيع بالمزاد العلني كامل قطع الاراضي رقم ٥٤٤، ٥٤٥، ٥٤٧، ٥٤٨، ٥٤٩، ٥٥٣، ٥٥٤، ٥٥٥، ٥٥٧، ٥٥٨، ٥٥٩، ٥٦١، ٥٦٢، ٥٦٤، والمفرزة من القطع رقم ٣٨١، ٣٧٩، ٣٧٧. من الحوض رقم ٦ من اراضي ناعور وهي من نوع الميري وخالية من اية ابنية او انشاءات. وكذلك قطع الاراضي رقم ٤٤٤، ٤٤٥، ٤٤٧، ٤٤٩، ٤٥٠، ٤٥١، ٤٥٣، ٤٥٤، ٤٥٥، ٤٥٩، ٤٦٢، ٤٦٤، ٤٦٥، ٤٦٦، ٤٧١، ٤٧٢، ٤٧٣، ٤٧٤، ٤٧٥، ٤٧٦ والمفرزة من القطعة رقم ٢٤٧ حوض ٩ من اراضي صويلح وكذلك القطعة رقم ١٧٦ حوض ٨ من اراضي عطل الرصيفة و٩٢٢٢٢ - ١٦٣٠٧٢ حصة من كامل قطعة الارض رقم ٢ حوض ١١ من اراضي صويلح وهي اراضي خالية من اية ابنية او انشاءات والعائدة للمدين مشهور سعيد ماتكري والمؤمنة لدين بنك كرندليز بالسند رقم ١٥٦ تاريخ ٧/٢/١٩٧٦ والسند ٩٩٦ تاريخ ٦/٩/١٩٧٦

فمن له رغبة في الشراء عليه مراجعة مدير تسجيل اراضي عمان خلال مدة ٣٠ يوما من تاريخ نشر هذا الاعلان في احدى الصحف المحلية

مدير تسجيل اراضي عمان
سالم عبدالحميد النسور

اعلان صادر عن جامعة العلوم والتكنولوجيا الاردنية

تعلن جامعة العلوم والتكنولوجيا الاردنية عن حاجتها الى تعيين مساعدي بحث وتدريس للعمل في كلية التمريض وفق الشروط التالية

١- ان يكون المتقدم حاصلا على درجة البكالوريوس في التمريض بتقدير جيد على الاقل.

٢ - ان يكون اردني الجنسية وغير مطلوب لخدمة العلم.

٣- ان يكون غير ملتزم لاي جهة حكومية

تقدم الطلبات مرفقة بصور مصدقة عن شهادة البكالوريوس وكشف علامات الثانوية، وبراءة عدم التزام من وزارة التعليم العالي وشهادة انهاء خدمة العلم او الاعفاء منها وصورة عن جواز السفر ودفتر العائلة وثلاثة صور شخصية الى دائرة شؤون العاملين في الجامعة في موعد اقصاه ١٩/١٠/١٩٨٨.

إنذار

الى العامل عاطف علي عوض علي - المصري الجنسية. بما انك متغيب عن مركز عملك في شركة بولي تريد انترناشيونال اعتبارا من تاريخ ٣/١٠/٨٨ وحتى تاريخه. وبدون اذن مسبق. لذلك ننذرك بضرورة العودة الى عملك خلال ثلاثة ايام وبعكس ذلك تعتبر فاقدا لعملك حسب احكام قانون العمل الاردني

الادارة

فيلا في أبو نصير للبيع بسبب السفر

ثلاث مستويات تقع في حارة (٥) معروضة للبيع بالفرش ابو بدونه.

المراجعة: هاتف ٨٤٩٥٧٦.

اعلان صادر عن جامعة اليرموك

يعلن مركز اللغات في جامعة اليرموك عن استمرار التسجيل لدورات خدمة المجتمع في اللغة الانجليزية ودورة التوفل (TOEFL) للمجتمع بقطاعيه العام والخاص ولطلبة المدارس في محافظة اربد حتى مساء يوم الاثنين ١٧/١٠/١٩٨٨.

اعلان صادر عن جامعة العلوم والتكنولوجيا الاردنية

تعلن جامعة العلوم والتكنووجيا الاردنية عن حاجتها الى مساعدي بحث وتدريس للعمل في كلية الصيدلة وفق الشروط التالية:

١- على المتقدم ان يكون حاصلا على درجة البكالوريوس في الصيدلة بتقدير جيد على الاقل.

٢- ان لا يكون ملتزما لاي جهة حكومية.

٣- ان لا يكون مطلوبا لخدمة العلم.

٤- ان يكون اردني الجنسية.

٥- ان يتقن اللغة الانجليزية قراءة وكتابة.

تقدم الطلبات مرفقة بصور مصدقة عن الشهادات العلمية بما فيها كشف علامات الثانوية العامة والخبرة العملية ان وجدت. وبراءة عدم التزام وصورة عن جواز السفر ودفتر العائلة، وشهادة انهاء خدمة العلم، او الاعفاء منها وثلاث صورة شخصية وشهادة عضوية نقابة الصيادلة وشهادة مزاولة المهنة الى دائرة شؤون العاملين في الجامعة ابتداء من تاريخ ١٥/١٠/٨٨ ولمدة اسبوعين من تاريخ نشر هذا الاعلان.

تتمات

الجهاد الاسلامي

الامن الاسرائيلية طوقت المكان وعمدت الى اجراء عمليات توقيف.

ويعتبر المراقبون ان هذه الظاهرة يمكن ان تشير الى اتجاه جديد لتجذير كفاح الفلسطينيين في اراضيهم المحتلة. ومنذ بداية الانتفاضة وحتى الان لم يهاجم الفلسطينيون الجنود الاسرائيليين مع بعض الاستثناءات الا بواسطة الحجارة والزجاجات الحارقة.

واعلنت منظمة الجهادالاسلامي في فلسطين امس في مكالمة هاتفيه مع «فرانس برس» مسؤوليتها عن الهجوم بالقنبلة الذي اوقع ليل الثلاثاء الاربعاء في غزة جريحين بين الجنود الاسرائيليين.

واشار متحدث مجهول صرح انه ينتمي الى هذه المنظمة الى ان «الهجوم نفذ بمناسبة الذكرى الاولى لمعركة الشجاعية» نسبة الى احد احياء مدينة غزة. واضاف ان «الامر يعتبر ايضا اعلان منظمتنا عن استئناف النشاطات العسكرية ضد جيش الاحتلال الاسرائيلي».

ففي شهر اذار/مارس الماضي اطلقت عيارات نارية على جنود في مخيم عسكر للاجئين ـ قرب نابلس ـ في الضفة الغربية والقيت قنبلة يدوية على عسكريين في قرية اذنا قرب الخليل. وفي ٢٠ اذار/مارس وفي بيت لحم قتل احتياطي اسرائيلي هو موشي كتز برصاص مسدس اطلقه فلسطيني.

ومن جهة اخرى قامت السلطات الاسرائيلية بتوقيف ابراهيم اليازوري رئيس جمعية «المجمع الاسلامي» المقرب من الشيخ احمد ياسين المرشد الروحي للاخوان المسلمين وللمقاومة الاسلامية «حماس» في قطاع غزة امس الاربعاء حسب ما علم من مصادر فلسطينية.

وفي نابلس حيث فرض منع التجول من دون توقف منذ ستة ايام دمر العسكريون الاسرائيليون اربعة منازل واغلقوا بواسطة الجدران منافذ اربعة اخرى في المدينة القديمة حسب ما علم من مصادر عسكرية اسرائيلية.

واعلن قائد المنطقة الوسطى الجنرال ابراهام ميتزنا ان هذه المنازل كانت تضم مسؤولين عن «الفرق الضاربة» التابعة للجان الشعبية «الاكثر تصلبا بين الناشطين» ويتحملون مسؤولية «تصفية» فلسطينيين متهمين بـ «التعامل» مع الجيش الاسرائيلي.

وينفذ اضراب عام امس في مدينة بيت لحم حدادا على استشهاد فلسطيني امس الاول في مخيم الدهيشة في الضفة الغربية حسب المصادر الفلسطينية نفسها.

ومن جهة ثانية داهم الجيش الاسرائيلي ليل الثلاثاء/الاربعاء قريتي بيت جالا وبيت ساحور وكذلك مخيم الدهيشة القريبين من بيت لحم وعمد الى توقيف الكثيرين حسب قول المصادر نفسها.

وافادت انباء الارض المحتلة ان سلطات الاحتلال تواصل اغلاق المحال التجارية في بلدة الظاهرية بقضاء الخليل منذ ٢٢ يوما في نطاق العقوبات الجماعية ضد التجار العرب.

واشارت الى ان المواطنين الفلسطينيين في حلحول هاجموا بالحجارة حافلة وسيارة تابعتين للمستوطنين الصهاينة فيما واصلت قوات الاحتلال حصارها العسكري وفرض حظر التجوال على مدينة نابلس والمخيمات المحيطة بها.

وفي قلقيلية حطم المواطنون الفلسطينيون سبع سيارات تابعة للمستوطنين وسيارتين على الطريق المؤدية الى مستوطنة ـ القيمنشية ـ قرب قلقيلية.

وذكرت الانباء ان قوات الاحتلال تواصل فرض الحصار العسكري على مخيم الامعري وقريتي دير غسانة وبيت ريما قرب رام الله ولليوم العاشر على التوالي.

وافادت انباء قطاع غزة المحتل ان المواجهات قد تواصلت في مخيمات البريج وجباليا وفي رفح واحياء الشجاعية والشيخ رضوان والزيتون كما اقتحمت قوات الاحتلال مبنى للجامعة الاسلامية في غزة وصادرت محتوياته واعتقلت عميد شؤون الطلبة في الجامعة وعددا من اساتذتها.

وقد داهمت قوات الاحتلال الصهيوني مخيم شعفاط بالقدس واعتقلت عددا من المواطنين.. وقام الجنود بضربهم والاعتداء عليهم.. فيما اختطف المستوطنون شابا من بلدة قطنا «قضاء القدس».

كما صدمت سيارة عسكرية صهيونية عمدا شابا من عزون ـ قضاء قلقيلية مما ادى الى اصابته بكسور وتفتت عظامه.

وهدمت سلطات الاحتلال خمسة منازل في بلدة الطيبة ـ بفلسطين المحتلة عام ٤٨ وقطاع غزة.

واعلن الراديو الاسرائيلي في نبأ التقط هنا صباح امس ان دوريات صهيونية تعرضت لهجوم في مخيمي ـ النصيرات وجباليا في القطاع بالزجاجات الحارقة والحجارة واستخدمت القوات الصهيونية الرصاص الحي والبلاستيكي مما اسفر عن اصابة اثنين من الفلسطينيين الى مستشفى المعمداني بغزة.

كما القيت زجاجة حارقة على سيارة صهيونية في وادي الجوز قرب منزل ارئيل شارون وزير الصناعة والتجارة الليلة قبل الماضية واصيب صهيونيان بجراح.

وتواصل سلطات الاحتلال مداهمة منازل المواطنين العرب في قرى العفولة بفلسطين المحتلة عام ٤٨ بعد اكتشاف عبوة ناسفة قرب مبنى البريد في مدينة العفولة.

وفي سجن بئر السبع قام المعتقلون خلال اليومين الماضيين باضراب احتجاجي ضد ممارسات سلطات السجن ولجأت السلطات الى ضربهم بقنابل الغاز مما ادى الى نقل بعضهم للمستشفى بعد اصابتهم باختناق وتسمم شديدين.

الجزائر

الايام الاخيرة.

وقال بيان لرئاسة الجمهورية امس ان تعديلات في الدستور الجزائري ستطرح في استفتاء عام.

وقال البيان الذي نشرته الوكالة الجزائرية للانباء ان التعديلات ستتضمن تنظيما جديدا للسلطة التنفيذية يختار فيه رئيس الدولة رئيسا للوزراء يكون مسؤولا امام الجمعية الوطنية.

ويستمد رئيس الوزراء الحالي عبدالحميد ابراهيمي سلطته من حزب جبهة التحرير الوطني الذي حكم الجزائر كدولة ذات حزب واحد منذ عام ١٩٦٢.

وقال البيان ان الاستفتاء سيجري يوم الثالث من تشرين الثاني القادم اي قبل مؤتمر الحزب الحاكم المقرر عقده في مطلع كانون الاول القادم.

واضاف البيان قوله ان برنامج اصلاحات سياسية اعلن عنه الرئيس الجزائري الشاذلي بن جديد يوم الاثنين الماضي سيقدم الى مؤتمر الحزب الحاكم وسيضمن قدرا اكبر من ديمقراطية العمل السياسي.

كما قال البيان ان الاصلاحات التي تشمل تغييرات سياسية وتاسيسية في الدستور ستطرح ايضا في استفتاء عام في وقت لاحق.

ولم تعط السلطات بعد ان ذكرت الجمعة الماضي عن اعتقال ٩٠٠ متظاهر تم القبض عليهم بالجرم المشهود وهم يقومون باعمال (تخريبية) اي حصيلة جديدة قد تكون بلغت الافا عدة في كل ارجاء الجزائر حسب مصادر متطابقة وبينهم مئات عدة من الشبان، واضافة الى ذلك تم منذ اختبار القوة الذي حصل الاحد الماضي استجواب بعض الناشطين من اليسار و (الاخوان المسلمين).

وعلم لدى رابطة حقوق الانسان ـ اتحاد معترف به من الحكومة ـ ان في عنابة العاصمة الصناعية شرق البلاد تمت محاكمة المتظاهرين الاول وفق اجراء الجرم المشهود واصدرت بحقهم احكاما بالسجن تتراوح بين ٤ و ٦ و ٨ سنوات وعين نقيب المحامين في المدينة محامين للدفاع عن المتهمين. وسمح لمراقبين من رابطة حقوق الانسان حضور المحاكمة.

الا ان رئيس الرابطة ميلود براهيمي حمل في تصريح وصل الى فرانس برس على هذه المحاكمة وفق اجراء الجرم المشهود التي وافقت عليها وزارة العدل وطلب ان (تستبدل باجراء قضائي الضامن الوحيد لحقوق الدفاع)، اما وسائل الاعلام الرسمية كصحيفة المجاهد والاذاعة والتلفزيون فلا تزال تستمر من جهتها بالتحدث عن "الدعم المكثف" لسكان الداخل الى الرئيس الشاذلي بن جديد فاوردت صحيفة المجاهد على صفحتها الاولى "رسائل التعاطف" التي وجهها خلال هذين اليومين الاخيرين عدد من رؤساء الدول الاجنبية الى رئيس الجمهورية الجزائرية.

وفي العاصمة الجزائرية اعلن عن تظاهرة دعم شعبية ثم اعلن تأجيلها مرارا خلال يوم الثلاثاء الى ان انتهى المطاف بعدم القيام باي تظاهرة.

واعلنت لجنة حقوق الانسان ان ثلاثة من اعضائها هم دلال عبدالرزاق وولد قاضي عبدالقادر وهو احد كادرات الشركات الحكومية ومالك علوله وهو مخرج ومسرحي شهير يشغل منصب مدير المسرح الاقليمي في وهران استدعوا للتحقيق في الثامن والتاسع من الشهر الجاري في وهران، واوضحت اللجنة ان قوات الامن كانت لا تزال تعتقل هؤلاء الثلاثة صباح امس الاربعاء.

ومن جهة اخرى ذكر بيان ل "حركة الصحافيين" في الجزائر سلمت نسخة منه امس الى وكالة فرانس برس ان الشرطة اعتقلت يوم الثلاثاء الصحافية في وكالة الانباء الجزائرية ياصف دهبيه.

واوضح البيان ان رجال الشرطة قاموا بتفتيش منزل الصحافية قبل ان يقتادوها معهم تاركين "اطفالها الثلاثة المرعوبين بمفردهم طوال الليل." ولفت البيان انتباه "الرأي العام الوطني والدولي الى هذه الاساءة البالغة للمهنة ولحق التعبير عن الرأي".

وكانت الحركة نفسها قد احتجت الاحد الماضي في بيان وصلت نسخة منه الى وكالة فرانس برس على العوائق التي وضعتها السلطات وفي وجه النشاط المهني للصحافيين الجزائريين.

على صعيد اخر استدعت وزارة الخارجية الجزائرية امس السفير الفرنسي في الجزائر برنارد بوشية وابلغت اليه "احتجاجات الحكومة الجزائرية الشديدة اثر تصريح وزير التعاون والتنمية الفرنسي المتعلق بالجزائر" حسب ما اعلنت وكالة الانباء الجزائرية.

وكان الوزير الفرنسي جاك بيلتييه وصف خطاب الرئيس الجزائري الشاذلي بن جديد بانه "غير مؤثر كثيرا لدى الشبيبة التي تتظاهر" معربا عن خشيته الا تشكل كلمة "الرجل الاول" في الجزائر "عامل تهدئة للصراع".

واضاف بيلتييه معلقا على الاحداث الاخيرة "انها ثورة الشباب ضد نقص الديمقراطية تضاف اليها الاصولية".

واستنادا الى وكالة الانباء الجزائرية فان تصريح الوزير الفرنسي "اعتبر غير مقبول وتدخلا لا يحتمل في الشؤون الداخلية للبلاد، ولفت انتباه الدبلوماسي الى خطورة هذا التصريح الذي يتجاوز اطلاق الاحكام غير المقبول في ما يتعلق بالشؤون الوطنية الى التساؤل عن نواياه الحقيقية في وقت تعود الامور الى طبيعتها".

واوضحت الوكالة ان "السفير الجزائري في باريس قام بخطوات مشابهة لدى وزارة الخارجية الفرنسية".

كل يوم

مدى الابتعاد والاقتراب عن مسار خطها الرئيسي وتحدد فيما اذا تحققت الغاية من الوجود او العكس وبعد ذلك تحدد اهمية الوجود في هذه المرحلة التي يمر بها الاردن.

فالنقابات لم تقم لتكون منبرا سياسيا لالقاء الخطب وعقد الندوات الثقافية اوناديا اجتماعيا وبعيدة عن التفاعل مع المجتمع وكان لزاما ان تثبت هذه النقابات الاطروحات المختلفة من خلال العمل وما اثير حول الامور المطلبية للنقابيين ليس مهما علما بان المجتمع المحلي لا زالت افكاره تطالب المهنيين من اطباء ومهندسين ومحامين بمستوى متميز من العيش الرغيد وبهذا تعاملت المؤسسات التعليمية برفع كلفة التعليم في المهن التطبيقية ولكن الاهم هل حققت النقابات نقلة نوعية في التعامل مع التكنولوجيا كجزء اساسي في عملية التقدم وهل استطاعت ان تضع النقاط على الحروف في تعميم ماوصلت اليه من نتائج ودراسات فنية فاذا كانت الاجابة اننا استطعنا ان نستوعب التكنولوجيا فهل رافق هذا الاستيعاب الشخصية والفعلية التي تستطيع ان تستمر.

فنحن باشد الحاجة لفرصة تستطيع ان تكشف عن طاقات الشباب المتحمس والمثقف والمتزود بالعلم فغاية المنى ان تكون في الاردن مدينة حديثة تبنى على اسس علمية بجهود النقابيين من مهندسين واطباء ومهندسين زراعيين وتحقق نظرية جديدة في البناء الوطني ولها مردودها الاقتصادي والثقافي والاجتماعي فماذا لو كانت مدينة الاحلام التي يعيشها كل انسان من خلال طموحاته وانتمائه لثرى الاردن.

أسماء الجرحى

الروبي، حسن عودة الحمامده ـ البريج، رائد نصر الصعيد، وليد السكران، نهيل محمد صبح، حسين شاكر عبدالواحد، صباح حسين غابد، عثمان عبدالعزيز عثمان ـ غزة، نزار عبدالرحمن ربايعه، مجاهد نصيرات، محمد نايف ـ مثيلون، عماد فوزي، ختام محمود السوفي، كمال حسين ابو الحسن ـ جنين، خالد جميل ـ عانين، محمد علي ابو صلاح ـ يعبد، عوض ابو لحام، محمد محمود اسماعيل ـ عتيل، سعيد عبدالحي ابو زايده ـ جباليا، اشرف حسن شكري ـ النصيرات، علي حسن المصري ـ مخيم خان يونس، موزه احمد الرفاعي، صدقيه البرغوثي ـ كفر عين، محمد يونس ـ مرده، موسى حسن صومان ـ بيت لحم، زوجة محمود عبد ربه الشروف ـ نوبا، ابراهيم محمد عبدالفتاح النجار ـ يطا.

● المعتقلون:

محمود علي احمد، رائد ذيب ناجي عساف، عبدالحكيم ذيب ناجي عساف، احمد زكي عربدي ـ عرابه، محمد سعيد جباره ـ السيلة الحارثية، صالح راغب زيد ـ يعبد، كمال احمد الطاحونه، حسام سليمان عرقاوي، محمود دويك قدسية ـ جنين، نزال العبد نزال، فاروق زايده، محمد زايده، فايق ابو عادي، حكمت عدنان حلوق ـ كفرنعمه، عزات احمد عوده ـ سلفيت، خليل الجعفري ـ الدهيشة، منجد حسن رشيد معمر، رشيد حسن رشيد معمر، حيدر حسن رشيد معمر، اسماعيل محمد عوينه ـ بتير، ادمون موسى، عماد عيسى الهواس ـ بيت ساحور، فارس حسونه، ناصر السراج ـ البريج، محمود محمد سليمان الدباس ـ نوبا، فايز عبدالله الحميدات، علي زيادات، محمود موسى عبدالقادر حميدات، عدنان خضر الدرعاوي، وليد محمود علي حميدات ـ بني نعيم، يوسف محمد عبدالفتاح النجار ـ يطا.

القائد الاعلى

وابدى المشاركون دقة وكفاءة عالية في الاداء وتطبيق الحركات المختلفة.

ثم دخلت الفرق المشاركة الى ميدان الاستعراض وبعدها قدمت لجلالة القائد الاعلى هدية تذكارية بهذه المناسبة واختتم المهرجان بالسلام الملكي ثم ردد المشاركون نشيد القسم وهتفوا بحياة جلالة القائد الاعلى ثلاثا.

وحضر المهرجان المشير الركن الشريف زيد بن شاكر القائد العام للقوات المسلحة والفريق اول الركن فتحي ابو طالب رئيس هيئة الاركان ومحافظ المفرق وعدد من مساعدي رئيس هيئة الاركان والمفتش العام للقوات المسلحة وكبار ضباط القوات المسلحة وعدد من المدعوين.

اوراق

مجال الفلك .. وهو ما تعارف الناس على تسميته بابحاث الفضاء والتطبيق كما اسلفنا يحتاج الى المتابعة بحيث يضيف كل جيل جديدا الى ما سبقه باصدار علمي متصاعد الى ان تتشكل الريادة العلمية للامة.

ومن هنا يمكن القول ان الاجابة على مجموعة الاسئلة السابقة حول انتفاع اوروبا بعلمنا هو انهم ربطوا بين ذلك العلم ومبدا التطبيق والمتابعة بينما اغفلنا نحن ـ ونحن الملامين طبعا ـ هذا المبدا.

المقاومة اللبنانية

الى القطاع الخاضع للاشراف الامني السوري.

واكدت هذه الاذاعة ان خمسين من افراد ميليشيا جيش لبنان الجنوبي اجتازوا صباح امس في القطاع نفسه حدود «المنطقة الامنية» وقاموا برمايات بالقرب من قرى تقع على بعد خمسة كيلو مترات شمال هذه المنطقة.

ممولو مشروع

الاقتصادية، والبنك الاسلامي للتنمية الاقتصادية والوكالة الاميركية للانماء الدولي والبنك الدولي، اما باقي الدول ومؤسسات التمويل الشقيقة والصديقة فستنقل لاداراتها المعلومات والتقارير لدراستها من الناحية الفنية والاقتصادية.

من جهة ثانية اصطحب المهندس احمد دخقان وزير المياه والري يرافقه امين عام سلطة وادي الاردن وفود الدول ومؤسسات التمويل المشاركة في المؤتمر في زيارة الى موقع مشروع سد الوحدة حيث اطلعوا على التحضيرات التي يقوم بها المتعهد الائتلافي (الايطالي الاردني السوري) لتنفيذ انشاء نفق التحويل للسد والذي رصدت له خزينة الدولة (٢,٥) مليون دينار، واستمعوا الى شرح من مهندسي المشروع حول الاستعدادات المتخذة لتنفيذ المراحل المستقبلية للمشروع واطلعوا على موقع جسم السد والمنشآت الملحقة به كالبحيرة ومحطة الطاقة الكهربائية.

وتجدر الاشارة الى ان ارتفاع السد المقرر سيكون (١٠٠) متر اي بمنسوب مياه (١٤٠) مترا مكعبا فوق سطح البحر، وبحيرة السد ستكون مساحتها (٦) كيلو مترات مربعة وسعتها التخزينية (٢٣٠ ـ ٢٤٠) مليون متر مكعب.

توقع عملية تطهير بين زعماء الحزب الشيوعي اليوغوسلافي

بلجراد ـ رويتر ـ تكهن عضو بالمكتب السياسي للحزب الشيوعي الحاكم في يوغوسلافيا بحدوث عملية تطهير في المستويات العليا للحزب في الوقت الذي تمر فيه البلاد باسوا اضطرابات عرقية وفوضى اقتصادية منذ الحرب العالمية الثانية.

وقال السيد ستيفان كوروزيتش عضو المكتب السياسي يوم الثلاثاء ان زعماء الحزب سيعدون قائمة بحلول يوم الاحد القادم تضم كبار المسؤولين الذين يتوقع اعفاؤهم من مناصبهم في اجتماع تعقده اللجنة المركزية للحزب المسؤولة عن صنع السياسات في اليوم التالي.

وقال السيد كوروزيتش بعض الاعضاء سيتركون مناصبهم بناء على طلبهم واضاف قوله .. واعضاء اخرون سيتركون مناصبهم بسبب مسؤوليتهم الشخصية عن الموقف الصعب الذي يجد المجتمع نفسه فيه.

وقالت صحيفة بوليتيكا اليومية شبه الرسمية التي نقلت تصريحات السيد كوروزيتش في مقالها ان عملية تطهير الحزب ستكون بعيدة المدى.

وكان عنوان المقال تغيير ثلث اعضاء اللجنة المركزية والمكتب السياسي.

أوامر باعدام قتلة انديرا غاندي محاولة لطلب التماس بالعفو

نيودلهي ـ «رويتر» ـ ذكرت وكالة انباء برس تراست الهندية امس الاربعاء ان قاضيا هنديا امر باعدام رجلين متورطين باغتيال السيدة انديرا غاندي رئيسة الوزراء عام ١٩٨٤ ولكنه لم يحدد اي موعد.

وقالت وكالة الانباء ان القاضي س. جين اصدر مذكرتين باعدام ساتوات سينج وكيهار سينج وهما من السيخ وكانا قد حكم عليهما بالاعدام عام ١٩٨٦.

وكانت المحكمة العليا قد رفضت استئنافيهما للحكم ورفضت يوم الثلاثاء التماسهما باجراء محاكمة ثانية.

وكانت السيدة غاندي قد قتلت برصاص اثنين من افراد حرسها في منزلها في ٣١ تشرين الاول سنة ١٩٨٤.

وقتل حراس السيدة غاندي واحدا من الاثنين وبقي الاخر وهو ساتوانت سينج ـ ٢٤ سنة ـ على قيد الحياة واتهم كيهار سينج ـ ٤٧ سنة ـ وهو موظف مدني بانه الرأس المخطط لعملية الاغتيال.

وبعد ساعات من وفاة السيدة غاندي خلفها نجلها راجيف الطيار المدني السابق في رئاسة الوزراء.

واغتيلت السيدة غاندي بعد اربعة اشهر من اصدارها امرا الى الجيش الهندي باقتحام المعبد الذهبي في امريتسار وهو اهم الاماكن المقدسة لدى طائفة السيخ.

وقتل ما يربو على (١,٠٠٠) شخص بينهم انفصاليون بارزون من السيخ يعملون لاقامة وطن مستقل لطائفتهم في عملية اقتحام المعبد الذهبي التي اثارت غضب السيخ في سائر انحاء البلاد.

وقتلت جماهير غاضبة (٣,٠٠٠) شخص من السيخ في العاصمة الهندية بعد مقتل السيدة غاندي باطلاق النار.

وصرحت مصادر في وزارة الداخلية بان على ادارة مقاطعة دلهي ان تقرر موعد تنفيذ الاعدام في الرجلين اذ ان القاضي لم يحدد موعدا لذلك.

واضافت المصادر تقول ان للمحكوم عليهما الحق في رفع قضيتهما الى الرئيس راماسوامي فينكاتارامان طالبين الرأفة بهما لكن اصدار الرئيس قرارا في هذا الامر قد يستغرق اسابيع.

وكانت المحكمة التي تولت النظر في القضية قد ادانت ثلاثة اشخاص لعلاقتهم بجريمة الاغتيال لكن المحكمة العليا قالت في آب اغسطس الماضي ان الادعاء العام لم يستطع اثبات علاقة المفتش في البوليس بالجريمة وقد اطلق سراح الرجل.

البرلمان الاوروبي يقترع على اتفاقات تجارية مع اسرائيل

ستراسبورج ـ فرنسا ـ رويتر ـ اقترع البرلمان الاوروبي امس الاربعاء على اتفاقات تجارية مع اسرائيل كان قد حال دون ابرامها بسبب معالجة اسرائيل للانتفاضة الفلسطينية في الاراضي المحتلة ويتوقع مسؤولون ان يقر البرلمان الاتفاقات.

وكان البرلمان قد عرقل اقرار الاتفاقات منذ بداية العام احتجاجا على الاجراءات الصارمة التي تتخذها اسرائيل لقمع الانتفاضة الفلسطينية المستمرة منذ عشرة اشهر في الضفة الغربية وقطاع غزة المحتلين.

لكن مسؤولين بالبرلمان يقولون ان كثيرا من الاعضاء يعتقدون ان البرلمان اوضح موقفه.

وقال اللورد بلمب رئيس البرلمان للصحفيين اعتقد ان الفرص لاقرار الاتفاقات طيبة والشعور العام السائد بين المجموعات السياسية هو ان هذا مقبول.

وقال احد المسؤولين ان الكثيرين من اعضاء المجموعة الاشتراكية في البرلمان التي استضافت السيد ياسر عرفات رئيس منظمة التحرير الفلسطينية الشهر الماضي سيؤيدون الاتفاقات حرصا منهم على ان يبدوا غير منحازين الى طرف دون اخر.

وتتضمن الاتفاقات التجارية تخفيض التعريفة الجمركية في بلدان المجموعة الاوروبية على صادرات اسرائيلية معينة لا سيما الزهور وتقديم قروض بشروط ميسرة لاسرائيل.

لكن المسؤولين اوضحوا انه لا بد ان يحشد البرلمان اغلبية من اعضائه سواء اكانوا حاضرين ام غائبين لاقرار الاتفاقات.

وقد يزيد من تعقيد عملية الاقتراع رسالة الى البرلمان من اللجنة الاوروبية تقول ان اللجنة عرفت بان اسرائيل تعرقل صادرات مباشرة الى المجموعة الاوروبية من المصدرين الفلسطينيين وهي مسالة ساعدت على عدم اقرار الاتفاقات حتى الان.

من الحاضر

الصحوة» عند الدكتور الفانك. فهم لا صاحون ولا من يحزنون. وتسلك الرواية عنده نهجا دراميا ملهبا للعواطف حين يقول: «والقصة معروفة. فقد زحف اصحاب الصحوة الى قاعة مجمع النقابات المهنية ليحتلوا جميع المقاعد قبل الموعد بساعتين هم ونساؤهم واطفالهم وخدمهم، وليبدأوا بالهتاف والضجيج قبل بدء الحوار، وهدفهم ان يصدروا الحكم قبل ان يبدأ الحوار. وقد نجحوا في منع حصول الحوار حيث اضطر مدير الندوة بالاتفاق مع المتحاورين لتاجيلها الى اشعار آخر لعل بالامكان توفير مناخ صحي للحوار».

الرواية تختلف بين اناس يرجعون باللوم على اخطاء ادارية وتنظيمية وفيها رائحة سياسة لان الجماهير قد ظنت ان الندوة «مناظرة»، والجماهير في العادة تحب المباريات، وبين رجل من «مفكري» البلد يقول ان الحادث مرتب ومقصود لان اصحاب الصحوة لا يحبون الحوار على حد قوله.

لقد كدت من قراءة المقالين ان اظن ان اصحاب الصحوة هؤلاء لا يؤمنون بقوله تعالى: «وجادلهم بالتي هي احسن فاذا الذي بينك وبينه عداوة كانه ولي حميم.» ولا «ادع الى سبيل ربك بالحكمة والموعظة الحسنة.» كدت احقد عليهم لولا ان تذكرت قوله تعالى بضرورة التحقق والتدقيق لئلا نصيب القوم بجهالة فنصبح على ما فعلنا نادمين. ولا شك ان ما هو اهم من الحوار هو سلامة النية وصفاء الطوية وحسن المقصد.

شقق ديلوكس في جبل عمان

للبيع بسعر مغر نقدا وبالتقسيط

في اجمل موقع مقابل سلطة الكهرباء الاردنية الشارع الخلفي لمخازن الواحة رابع شارع على اليسار ٣ نوم وتدفئة مستقلة، مصعد، انتين مركزي، كراجات للسيارات. قريبة من المدارس، ملاعب اطفال، موصولة بالمجاري العامة وكل شقة سند تسجيل مستقل والتشطيبات ديلوكس ولم يبق الا بضع شقق المراجعة في الموقع المميز باعلام صفراء او ت ٦٦١٢٢٦ مساحات ٨٢٥٣٩٧ بعد الظهر.

مشحمة للبيع لعدم التفرغ

معروض للبيع محطة لغيار الزيت وتشحيم السيارات تقع خلف سوق الخضار المركزي الوحدات قرب حراج السيارات والسعر مغر جدا. للمراجعة يرجى الاتصال بهاتف ٦٦٨٤٧١ بعد الساعة الثانية ظهرا.

بيت مستقل للايجار

يقع في الصويفية ويتكون من ٣ غرف نوم وحمامين ومرحاض عربي، صالون بشكل L ومطبخ وبرندة وبلكون مع تدفئة مركزية وهاتف وكراج وحديقة واسعة. المراجعة ت ٦٤٩٩٧٠.

في ذمة الله

اعلان بيع بالمزاد العلني صادر عن دائرة اجراء عمان بالقضية رقم ٨٨/٥ عدل

والمتكونة بين المحكوم لها شركة لادا التجارية وكيلها المحامي محمد نعيم عهيار والمحكوم عليه سليمان عبدالقادر عليان.
تعلن دائرة اجراء عمان انه سيباع بالمزاد العلني وفي تمام الساعة العاشرة ظهرا من يوم الاحد الموافق ١٦/١٠/١٩٨٨ المحجوزات التالية
١ - سيارة لادا صالون ١٦٠٠ سي سي موديل ١٩٨٣ لون احمر.
فعلى من يرغب بالشراء الحضور الى مكان البيع الكائن في كراج شركة لادا - طبربور مصطحبا معه تامين ١٠٪ من قيمة البيع علما بان رسم الطوابع والدلالة على المشتري.
مامور اجراء عمان

نعي فاضل

عجلون - الهاشمية - بمزيد من الحزن والاسى تنعى عشيرة بني عطا في المملكة الاردنية الهاشمية وخارجها فقيدها المرحوم الحاج

احمد عبدالله ذياب ابو صيني

الذي وافته المنية يوم امس الاربعاء عن عمر يناهز ٨٠ عاما قضاها في اعمال البر والتقوى وقد شيع جثمانه الطاهر الى مثواه الاخير بعد صلاة العشاء يوم امس، تغمده الله بواسع رحمته واسكنه فسيح جنانه
تقبل التعازي في منزل الفقيد الكائن في بلدة الهاشمية لواء عجلون.

رثاء بمناسبة مرور اربعين يوما على رحيل الوجيه الفاضل

حنا سليمان قاقيش

(ابو سليمان)

اربعون يوما مضت على رحيلك وكانها الدهر كله، نناديك بدون مجيب، عمت الاحزان قلوبنا، وطفقت الدموع في عيوننا، نجابه الصبر بالصبر، ولكن بدون جدوى، ذهلنا بفراقك وصدمنا ببعدك عنا، احفادك افتقدوك وابناؤك احتاجوك ولكن هذه هي مشيئة الله سبحانه وتعالى.
فالى جنات الخلد يا "ابا سليمان" بين زهراتك التي نبلت في ربيع عمرها، بين سامي وسلوى، ذكراك في نفوسنا على مدار الايام والسنين، وستبقى لنا مثال الرجولة والابوة والعطف والحنان الذي حرمنا منه، ولكن لا حول ولا قوة الا بالله.
فليرحمك الله يا "ابا سليمان" ويسكنك فسيح جنانه، وسنبقى مثل عهدك بنا وليقدرنا الله بالسير بنهجك وسيرتك واستكمال رسالتك في هذه الحياة

زوجتك وابناؤك وبناتك واحفادك

نعي فاضلة

انتقلت الى رحمته تعالى في بيروت المأسوف عليها

إلن كامل وهبة
ارملة المرحوم جميل وهبة

والدة ليلى زوجة الدكتور عدنان حنا هلسا، والاستاذ نبيل والمهندس هاني والدكتور كميل والمرحومة الدكتورة نبيلة.
تقبل التعازي في عمان في منزل صهرها الدكتور عدنان هلسا، جبل عمان قرب قصر الضيافة يومي الجمعة والسبت ١٤ و١٥ تشرين اول ١٩٨٨ للنساء صباحا وللرجال مساء.

شكر وتقدير على تعاز

جرش - عشيرة القواقزة في سوف وجرش وعموم انحاء المملكة الاردنية الهاشمية وخارجها يتقدمون بوافر الشكر وعظيم التقدير لكل من واساهم بفقيدهم الغالي المأسوف على شبابه المرحوم.

محمد مصطفى محمد قوقزة

سواء كان ذلك في الاشتراك في تشييع الجثمان او الحضور لبيت العزاء او ارسال البرقيات.. ويخصون بالذكر كل من اصحاب المعالي ذوقان الهنداوي، حسن الكايد، عبد الرؤوف الروابدة، صلاح ابو زيد، والى كل من اصحاب العطوفة توفيق ابو خجيل، غازي ابو حسان، راتب المجالي، ذياب الضمور، ومدير زراعة لواء جرش، والى كافة ضباط وضباط صف القوات المسلحة والمخابرات والامن العام والى كافة اهالي لواء جرش ولقد كان لمشاركتهم اطيب الاثر في تخفيف مصابنا راجين اعتبار هذه الكلمة بمثابة شكر خاص لكل منهم ولا اراكم الله مكروها بعزيز.

بسم الله الرحمن الرحيم
« يا ايتها النفس المطمئنة ارجعي الى ربك راضية مرضية فادخلي في عبادي وادخلي جنتي »
صدق الله العظيم

نعي فاضل

ايمانا بقضاء الله وقدره ينعى ال القواسمي بالضفتين والخارج فقيدهم الغالي المرحوم

محي الدين محمد عبدالجبار القواسمي

شقيق حسين ومحمود وانور وابن شقيق الحاج اسحق القواسمي الذي انتقل الى رحمته تعالى في لندن اثر عملية جراحية عن عمر يناهز الخمسين عاما تغمده الله بواسع رحمته واسكنه فسيح جنانه
وسيصل جثمان الفقيد الطاهر من لندن مساء اليوم الخميس وسيشيع جثمانه بعد صلاة ظهر غد الجمعة في مسجد ابو قورة.
تقبل التعازي للرجال في ديوان آل القواسمي الكائن خلف الريجنسي وللنساء في بيت صلاح اسحق القواسمي الكائن في طلوع البلاستيك قرب تكسي الجامعة.

بسم الله الرحمن الرحيم
"يا ايتها النفس المطمئنة ارجعي الى ربك راضية مرضية فادخلي في عبادي وادخلي جنتي" صدق الله العظيم.

نعي فاضل

تنعى عشيرة الصلاحات في الضفتين بمزيد الحزن والاسى المرحوم

الحاج احمد محمود صلاحات
ابو حامد

والد كل من حامد والدكتور محمد و فرح صلاحات الذي وافاه الاجل المحتوم في بلدة طلوزة - نابلس عن عمر يناهز ٧٥ عاما قضاها في اعمال البر والتقوى.
تقبل التعازي في منزل ولده حامد صلاحات الكائن في جبل عمان الدوار السابع ضاحية ضباط الامن العام قرب مركز الملكة علياء للسمعيات.

نعي فاضل

تنعى عشيرة آل السيد في محافظة الكرك والمملكة الاردنية الهاشمية والخارج وفاة عميدهم المرحوم

موسى عطية السيد

الذي انتقل الى رحمته تعالى عن عمر يناهز ٦٠ عاما قضاها في اعمال البر والتقوى وسوف يشيع جثمانه الطاهر الى مثواه الاخير بعد صلاة ظهر اليوم من المسجد العمري في الكرك.
تقبل التعازي للرجال في منزل ابن عمه الحاج سعد الدين السيد وللنساء في منزل المرحوم.

نعي فاضلة

عشيرة الهنانده والحتاملة في ايدون والحصن وفي داخل المملكة والخارج ينعون بمزيد الحزن والاسى فقيدتهم الغالية المرحومة

مريم محمد ارحيل الحتاملة
زوجة علي صالح الهنانده

والدة المقدم الطيار زياد ورياض وجواد الهنانده التي انتقلت الى رحمته تعالى يوم امس الاربعاء ١٢/١٠/٨٨ اثر مرض عضال وقد شيع جثمانها الطاهر بعد صلاة عصر امس الاربعاء الى مثواه الاخير في ايدون تغمدها الله بواسع رحمته واسكنها فسيح جنانه
تقبل التعازي للرجال والنساء في منزل زوجها علي صالح الهنانده الكائن في ايدون - اربد الحي الشمالي قرب مدرسة الذكور.

بسم الله الرحمن الرحيم

نعي فاضلة

ينعى آل العزب وعموم عشيرتي النسور والعواملة بمزيد الحزن والاسى فقيدتهم الحاجة الفاضلة المرحومة

امنه العباس ابو حميدان
ارملة المرحوم عبدالرزاق العزب

والدة المرحوم شاهر والسيدين شاكر وسيف الدين العزب التي انتقلت الى رحمة الله عن شيخوخة صالحة وسيشيع جثمانها الطاهر من مسجد العيزرية بعد صلاة ظهر اليوم الخميس ١٣/١٠/١٩٨٨
تقبل التعازي للرجال في منزل ولدها سيف الدين العزب الكائن في حي الخندق - القلعة وللنساء في منزل ولدها المرحوم شاعر العزب الكائن في وادي الاكراد.

نعي حاجة فاضلة

ينعى ال النصر وال ابو الحلا بمزيد من الحزن والاسى وفاة المرحومة الحاجة

رشيقة الشيخ امين النصر
(ام نعيم)
ارملة المرحوم الحاج نايف ابو الحلا

التي وافاها الاجل يوم امس عن عمر يناهز ثمانين عاما وسيشيع جثمانها الطاهر بعد صلاة الظهر من جامع قصر شبيب الى مثواه الاخير.
تقبل التعازي للرجال في ديوان اهالي بلعا في الزرقاء حي الحسين وللنساء في بيت شقيقها سيف الدين النصر - حي شبيب، لا اراكم الله مكروها بعزيز.

ذكرى مرور عام على وفاة المرحومة

الحاجة فضه معارك الصبيحي
(ام عثمان)

في مثل هذا اليوم من العام الماضي انحنى الرأس وذرفت الدموع حيث فقدناك وفقدك معنا جميع الاحبة والاصدقاء.
سنة مضت على فراقك يا امي وكانها الدهر كله لم اعرف من خلالها للنوم طعما وللطعام مذاقا. لقد انساني فراقك الفرح والسرور وكانهما مرتبطان بحياتك، بعد رحيلك الى الرفيق الاعلى تركت لنا في قلوبنا غصة ولكن قدرته دائما كبيرة ولا مرد لقدرته.
رحمك الله رحمة واسعة والهمنا الصبر والسلوان واننا على عهدنا معك محافظون الى ان نلتقي ولا حول ولا قوة الا بالله العظيم.
ابنك الذي لن ينساك
خالد محمود عثمان الصبيحي
(ابو الوليد)

نعي فاضلة

الرمثا - تنعي عشائر النواصرة والعثامنه والقروم بمزيد الحزن والاسى فقيدتهم المرحومة: -

الحاجة هاجر زايد النواصرة
(ام ناصر)
زوجة الحاج مصطفى احمد النواصرة

ووالدة المهندس ناصر - التي وافتها المنية صباح يوم الاربعاء ١٢/١٠/١٩٨٨ عن عمر يناهز الـ (٥٥) عاما قضتها في اعمال البر والتقوى وقد شيع جثمانها الطاهر الى مثواه الاخير يوم امس من مسجد ابو بكر الصديق بعد الصلاة عليها، تغمدها الله بواسع رحمته واسكنها فسيح جنانه.
تقبل التعازي في منزل زوجها مصطفى احمد النواصرة بالقرب من مسجد ابو بكر الصديق - شارع البريد في مدينة الرمثا.

تنويه

نعي وجيه فاضل

ورد في اعلان النعي المنشور في عدد الرأي يوم امس ١٢/١٠/٨٨ عائلة الشويكي تنعى بمزيد الحزن والاسى فقيدها الغالي المرحوم
الحاج محمد علي الشويكي
والصحيح المرحوم
الحاج جميل محمد علي الشويكي
وتقبل التعازي في منزل ابن عمه الحاج عبدالرحيم الشويكي الكائن في جبل الزهور - الحي الغربي. لذا اقتضى التنويه.

قداس وجناز الثالث والتاسع

سيقام في تمام الساعة العاشرة من صباح يوم الجمعة الموافق ١٤/١٠/١٩٨٨ في كنيسة اللاتين الحي الشمالي بالزرقاء قداس وجناز الثالث والتاسع عن راحة نفس المرحوم:

سليم توما حجازين
ابو عادل

فابناء الفقيد واشقاؤه واقاربه يدعون الاهل والاصدقاء لمشاركتهم هذا القداس راجين اعتبار هذه الكلمة بمثابة دعوة لكل منهم.
لا اراكم الله مكروها بعزيز

نعي فاضلة

تنعى عشيرة الفقيه في الاردن وفلسطين والمهجر فقيدتهم الغالية:

مريم موسى عبدالحليم عبيد
ام فريد

زوجة محمد محمود علي عبيد من قطنه - القدس عن عمر يناهز ٥٦ عاما.
تقبل التعازي في منزل زوجها في حي نزال قرب جمعية لفتا الخيرية تغمد الله الفقيده بواسع رحمته واسكنها فسيح جنانه.

قداس وجناز السنة

يقام في تمام الساعة الحادية عشرة من صباح يوم غد الجمعة الموافق ١٤/١٠/١٩٨٨ في كنيسة الروم الارثوذكس في العبدلي قداس وجناز السنة لراحة نفس المرحومة:

جوليت حنا زنانيري
زوجة نصري يعقوب الصوص

فال الفقيدة يدعون الاهل والاصدقاء لمشاركتهم هذا القداس راجين اعتبار هذه الكلمة بمثابة دعوة خاصة لكل منهم وسائلين المولى عز وجل ان يحفظهم جميعا ويجنبهم كل مكروه.

نعي فاضل

الرمثا - تنعي عشيرة العقاد والمسالمة واقرباؤهم وانسباؤهم في الاردن بمزيد من الحزن والاسى وفاة فقيدهم الغالي المرحوم: -

ياسين عمر العقاد
(ابو الفهد)

الذي انتقل الى رحمته تعالى صباح يوم الاربعاء ١٢/١٠/١٩٨٨ عن عمر يناهز (٥٦) عاما قضاها في اعمال البر والتقوى وقد شيع جثمانه الطاهر الى مثواه يوم امس في الرمثا تغمده الله بواسع رحمته واسكنه فسيح جنانه.
تقبل التعازي في منزل الفقيد الكائن في مدينة الرمثا - طريق الطره الضحضاح.
برقيا: آل العقاد.

تنويه

ورد في اعلان ال الصفدي (شكر على تعاز) المنشور في عدد الراي ليوم امس لجميع من واساهم بفقيدهم المرحوم:

وليد جريس الصفدي

مدير شركة العاصمة خطأ والصحيح هو مدير شرطة العاصمة لذا اقتضى التنويه.

نعي فاضلة

الرمثا - تنعي عشائر الشقران والبلاسمه بمزيد الحزن والاسى فقيدتهم الغالية المرحومة: -

حميده حسن بلاسمه
زوجة احمد محمد خالد بشير الشقران

والدة محمد ومحمود وعلي وتيسير التي انتقلت الى رحمته تعالى مساء يوم الثلاثاء ١١/١٠/١٩٨٨ عن عمر يناهز (٥٤) عاما، تغمدها الله.
تقبل التعازي في منزل زوجها احمد محمد خالد بشير الشقران الكائن في الرمثا - الحي الجنوبي - قرب دائرة الاحوال المدنية.

شكر وامتنان
الى سمو الاميرة وجدان علي المعظمة

ال عبد القادر وال عرفات واقرباؤهم وانسباؤهم يتقدمون بعظيم الشكر والتقدير الى
سمو الاميرة وجدان علي المعظمة
لتفضل سموها بمواساتهم بفقيدتهم الغالية
الحاجة مقبولة كامل سعيد عرفات
ام عدنان
زوجة احمد نمر عبد القادر، سائلين الله ان يحفظها من كل مكروه وان يمتعها بموفور الصحة والعافية.

شكر على تعاز

ال عبد القادر وال عرفات واقرباؤهم وانسباؤهم يتقدمون بخالص الشكر والامتنان لكل من تفضل بمواساتهم بفقيدتهم الغالية

الحاجة مقبولة كامل سعيد عرفات
ام عدنان

زوجة احمد نمر عبد القادر سواء كان ذلك بتشييع الجثمان او الحضور الى بيت العزاء او ارسال البرقيات او الاتصال هاتفيا راجين اعتبار هذه الكلمة بمثابة شكر خاص لكل منهم، داعين الله ان يحفظهم ويمتعهم بموفور الصحة والعافية لا اراكم الله مكروها بعزيز لديكم.

شكر على تعاز

يتقدم اهالي بتير عامة وال النجار وعبيد الله خاصة بالشكر والامتنان لكل من واساهم بفقيدهم المرحوم

الشهيد
نضال علي خليل النجار

سواء كان ذلك بالحضور الى بيت العزاء او ارسال البرقيات او الاتصال هاتفيا راجين اعتبار هذه الكلمة بمثابة شكر خاص لكل منهم، ونحمد الله لا مرد لامره وقضائه، وانا لله وانا اليه راجعون.

شكر على تعاز

بصادق الود ووافر التقدير يتقدم ال سوادي واقرباؤهم وانسباؤهم جزيل الشكر وعظيم الامتنان لكل الاخوة والاحباء والاصدقاء لمواساتنا بفقيدتنا الغالية المرحومة والدتنا

اديل ابو العراج
ام البرت
ارملة المرحوم جوده سوادي

سواء كان ذلك بالمشاركة بتشييع الجثمان او الحضور الى بيت العزاء او ارسال البرقيات او الاتصال هاتفيا الذي كان له الاثر الطيب في تخفيف مصابنا، داعين الله تعالى ان لا يريكم مكروها بعزيز.

بسم الله الرحمن الرحيم
« يا ايتها النفس المطمئنة ارجعي الى ربك راضية مرضية فادخلي في عبادي وادخلي جنتي »
صدق الله العظيم

نعي فاضل

بقلوب مؤمنة بقضاء الله وقدره تنعى عشيرة العايدي في الاردن وفلسطين والخارج فقيدهم المرحوم

الحاج عبد الكريم عبد ربه سالم العايدي
ابو محمد

الذي انتقل الى رحمته تعالى في الضفة الغربية عن عمر يناهز ٧٥ عاما تغمد الله الفقيد بواسع رحمته واسكنه فسيح جنانه
تقبل التعازي في منزل شقيقه الحاج محمد عبدربه سالم العايدي الكائن في الزرقاء وادي الحجر قرب مسجد البخاري ولمدة ثلاثة ايام

بسم الله الرحمن الرحيم

نعي شاب فاضل

معان - تنعى عشيرة ابو ذوابة واقرباؤهم واصهارهم في معان وعمان وسائر مدن المملكة بمزيد من الحزن والاسى وفاة المأسوف على شبابه المرحوم

احمد صبحي سالم ابو ذوابي

الذي وافته المنية اثر مرض لم يمهله طويلا وسيشيع جثمانه الطاهر بعد صلاة ظهر اليوم من مسجد معان الكبير.
تقبل التعازي في منزل والده الكائن قرب الاستراحة السياحية في معان.

قداس وجناز نصف السنة

سيقام في تمام الساعة الثالثة من بعد ظهر يوم غد الجمعة في كنيسة اللاتين الحي الشمالي بالزرقاء قداس وجناز نصف السنة لراحة نفس المرحومة

فوزية رزق الله شلش
ام سليم
زوجة المرحوم موسى نجيب سمارنة

فاولاد الفقيده وبناتها يدعون الاهل والاصدقاء لمشاركتهم هذا القداس املين ان تكون هذه الكلمة بمثابة دعوة خاصة لكل منهم، لا اراكم الله مكروها بعزيز لديكم.

نعي فاضل

الاستاذ محمود نجيب نزال واولاده الدكتور كمال والمهندس جمال وبلال وعموم ال نزال في قباطية والضفة الغربية ينعون بمزيد من الحزن والاسى فقيدهم الغالي المرحوم

صبري ناجي عبدالحفيظ نزال
ابو احمد

الذي وافته المنية اثر حادث مؤسف في الكويت يوم امس تغمد الله الفقيد برحمته واسكنه فسيح جنانه. والهم اله وذويه الصبر والسلوان.

نعي فاضلة

ماحص - تنعى عشيرة الشبلي في ماحص بمزيد من الحزن والاسى فقيدتهم الغالية المرحومه:

الحاجة هنا محمد الشبلي
ام عبدالرزاق

ارملة المرحوم حسن حسين المفلح التي وافتها المنيه مساء امس الاربعاء عن عمر يناهز ٨٠ عاما وسيشيع جثمانها صباح اليوم الخميس في مقبرة ماحص.
تقبل التعازي في منزل ولدها عبدالرزاق حسن المفلح في ماحص قرب البلدية.

نعي

تنعى عشائر النسور والدبابسة بمزيد من الحزن والاسى فقيدتهم الغالية المرحومه:

الحاجة اميرة يوسف العبد الدباس

ارملة المرحوم عبدالقادر ابوياسين النسور عن عمر يناهز ٨٠ سنة وسيشيع جثمانها الى مثواه الاخير بعد صلاة الظهر من مسجد ابو درويش في الاشرفية الى المقبرة الاسلامية سحاب.
تقبل التعازي في منزل ولدها صبحي عبدالقادر النسور ابو علي الكائن في جبل اللويبدة قرب تكسي النهضة.

نعي فاضل

اربد - كفرراكب - تنعى عشيرة الربابعه في كفرراكب وكافة انحاء المملكة بمزيد الحزن والاسى فقيدهم المرحوم:

علي ابراهيم مصطفى ربابعه

والد النقيب الشيخ محمد علي ابراهيم وبسام ومحمود الذي وافته المنيه صباح يوم الاربعاء ١٢/١٠/١٩٨٨ عن عمر يناهز ٥٠ عاما حيث تم تشييع جثمانه الطاهر الى مثواه الاخير يوم امس الاربعاء من مسجد مصعب بن عمير.
تقبل التعازي في منزل الفقيد الكائن في الحي الشرقي الجنوبي من البلدة.

شكر على تعاز

يتقدم آل المشهراوي واقرباؤهم وانسباؤهم بالشكر والتقدير والعرفان لكل من تفضل بمواساتهم باستشهاد ابنهم المرحوم

احمد محمود سعيد المشهراوي

سواء كان ذلك بالحضور شخصيا الى بيت العزاء او ارسال البرقيات او الاتصال هاتفيا راجين اعتبار هذه الكلمة بمثابة شكر خاص لكل منهم.
لا اراكم الله مكروها بعزيز
انا لله وانا اليه راجعون

شكر على التهنئات باستشهاد البطل احمد محمد الحاج سليم زيد الكيلاني

ال زيد الكيلاني يشكرون كل من هنأهم باستشهاد ابنهم
احمد
حضورا واناباة برقيا او هاتفيا راجين الذي وحد الخطى ان يوحد القلوب لتلبية نداء الدم الزكي الذي شهد للابطال عند ربهم لتحرير الصخرة والحرم والاقصى والثرى الطاهر في فلسطين.

شكر على تعاز

ال ابو عوده وال باكير وال ابو زيد يتقدمون بوافر الشكر وعظيم الامتنان الى كل من اسهم في مواساتهم بمصابهم الاليم بوفاة المربي الفاضل: -

الاستاذ
محمد حسين ابو عودة

سواء من اشترك في تشييع الجثمان ومن توافدوا الى بيت العزاء ومن تفضل بالاتصال بالهاتف او ارسال البرقيات من اهالي العباسية الكرام الذين توافدوا وازدحموا في بيت العزاء ومن اصحاب المعالي والعطوفة والسماحة والسادة الاصدقاء الاوفياء والزملاء الاعزاء الذين شكر الله سعيهم، واحيى الله عنا اسماءهم. فجزاهم الله عنا خير الجزاء وملأ ايامهم بالسعادة والهناء. راجين اعتبار هذه الكلمة تحية منا وتقديرا لكل منهم.

بسم الله الرحمن الرحيم

شكر على تعاز

الطفيلة - آل الخلفات في الطفيلة يتقدمون بوافر الشكر وعظيم الامتنان لكل من واساهم بفقيدهم الغالي المرحوم: -

ابراهيم عبد الهادي الخلفات

سواء بتشييع الجثمان او الحضور الى بيت العزاء او ارسال البرقيات ويخصون بالذكر مؤسسة الموانىء لارسالهم وفدا لنقل التعازي نيابة عن عطوفة المدير العام ارموظفو المؤسسة
لا اراهم الله مكروها بعزيز.

شكر على تعاز

اربد - تتقدم عشيرة الهزايمه في زحر وداخل المملكة وخارجها بوافر الشكر والتقدير لكل من تفضل بمواساتهم بفقيدهم الغالي المرحوم: -

الحاج محمود العلي الهزايمه

سواء كان ذلك بالاشتراك بتشييع الجثمان او الحضور الى ديوان العزاء او ارسال البرقيات ويخصون بالشكر اصحاب المعالي ذوقان الهنداوي وعبد الرؤوف الروابدة وصلاح ابو زيد ووجهاء العشائر وكل من شاركنا بمصابنا راجين اعتبار هذه الكلمة بمثابة شكر خاص لكل منهم.

نعي فاضل

ال الشيخ ابراهيم في كفر راعي جنين والضفتين ينعون بمزيد من الحزن والاسى فقيدهم المرحوم

مصطفى شريف محمد عيسى

الذي انتقل الى رحمته تعالى في كفر راعي عن عمر يناهز ٥٨ عاما
تقبل التعازي في رابطة اهالي كفر راعي في حي نزال من الساعة الخامسة مساء ولمدة ثلاثة ايام
انا لله انا اليه راجعون

نعي فاضل

ال حسنين في الضفتين والخارج ينعون بمزيد من الحزن والاسى فقيدهم المرحوم

محمود محمد محمود حسنين

شقيق كل من علي وسليمان ويوسف ووالد زوجة مصطفى احمد ابو اصبع، الذي انتقل الى رحمته تعالى في الكويت صباح يوم الاربعاء الموافق ١٢/١٠/١٩٨٨ عن عمر يناهز (٥٨) عاما تغمد الفقيد بواسع رحمته ورضوانه واسكنه فسيح جناته.
تقبل التعازي في منزل شقيقه الاستاذ علي محمد محمود حسنين الكائن في صويلح - الحي الشرقي قرب مسجد عبد الرحمن بن عوف وخلف روضة الشيماء ولمدة ثلاثة ايام اعتبارا من صباح اليوم الخميس ١٣/١٠/١٩٨٨.

شكر وتقدير

اربد - سوم الشنانق - عنبه - بفيض من مشاعر الاعتزاز والعرفان تتقدم عشائر الشنانق والجوارنة وعموم اقاربهم في المملكة الاردنية الهاشمية وخارجها من الاسرة الاردنية والاصدقاء في الدول العربية الشقيقة بخالص الشكر وعظيم الامتنان لكل من تفضل بمواساتهم بفقيدهم الغالي المرحوم

محمد الفارس الشنانق
ابو غازي
والد حكمت والمحامي صالح الشنانق

سواء من شارك في تشييع الجثمان او الحضور الى ديوان العزاء او الاتصال الهاتفي او بارسال البرقيات واكاليل الزهور ويخصون بالشكر سماحة قاضي القضاة ونائب رئيس الوزراء والوزراء الحاليين والسابقين ومعالي امين عمان الكبرى ومعالي رئيس جامعة العلوم والتكنولوجيا والاعيان والنواب السابقين وكبار موظفي الدولة والمحافظين والحكام الاداريين ومدراء الشرطة ورجال القضاء النظاميين والشرعيين واساتذة الجامعات والمعاهد والمدارس وضباط وافراد القوات المسلحة والامن العام والمخابرات العامة والدفاع المدني والقنصل الفخري لسيرلانكا واصحاب السعادة وشيوخ العشائر ورؤساء واعضاء المجالس البلدية والقروية والجمعيات والنوادي والروابط العائلية والنقابات المهنية والغرف التجارية ومدراء المؤسسات والبنوك والمراكز الصناعية والزملاء المحامين والصحفيين والاطباء والصيادلة والمهندسين والتجار ورجال الاعمال والى كافة الاخوة ووجهاء وافراد العشائر وموظفي الوزارات والدوائر والجامعات والمؤسسات والشركات راجين اعتبار هذه الكلمة بمثابة شكر خاص لكل واحد من افراد اسرتنا الاردنية داعين العلي القدير ان يمتعهم بالصحة والعافية.

شكر على تعاز

احمد موسى حمدان واخوانه وجميع افراد عشيرة البصابيص من الدوايمة يتقدمون بجزيل الشكر والتقدير لكل من واساهم بوفاة فقيدهم الغالي المرحوم

الحاج موسى احمد حمدان

ونخص بالذكر عطوفة محافظ الزرقاء ومدراء وموظفي بنك كرندليز وموظفي ومدراء شركة كرد وابو شريخ وجميع افراد عشائر الدوائمة وكل من شارك في العزاء سواء بالمشاركة في تشييع الجنازة او بالحضور الى بيت العزاء او ارسال البرقيات، لا اراهم الله مكروها بعزيز.
احمد موسى حمدان

شكر على تعاز

بقلوب مفعمة بمشاعر الشكر والتقدير تتقدم عشيرتا الحميمات والفاعوري بوافر الشكر وعظيم الامتنان الى كل من واساهم بفقيدتهم الغالية المربية الشابة المرحومة

جواهر محمود فاعوري
زوجة السيد مضفي حميمات

سواء كان ذلك بالاشتراك في تشييع الجثمان او الحضور الى بيت العزاء او ارسال اكاليل الزهور او البرقيات او الاتصال الهاتفي من داخل الاردن وخارجه داعين المولى سبحانه وتعالى ان يحفظ الجميع ويمتعهم بالصحة والعافية كما نرجو اعتبار هذه الكلمة بمثابة شكر خاص لكل فرد منهم اينما كان موقعه، لا اراكم الله مكروها بعزيز.

شكر على تعاز

ال صب لبن في الضفتين والخارج يتقدمون بجزيل الشكر وعظيم الامتنان لكل من تفضل بمواساتهم بفقيدتهم الغالية المرحومة

الحاجة ثروة عبدالمعطي التميمي
حرم الحاج هاشم صب لبن
(ام امين)

سواء كان ذلك بالاشتراك بتشييع الجثمان او الحضور الى بيت العزاء او ارسال اكاليل الزهور وبرقيات التعزية راجين اعتبار هذه الكلمة بمثابة شكر خاص لكل منهم لا اراهم الله مكروها بعزيز.

بسم الله الرحمن الرحيم

شكر على تعاز

عشائر الدعجة عامة وال الشعرات خاصة يتقدمون بجزيل الشكر والعرفان الى كل من واساهم بفقيدهم الغالي المرحوم

مرزوق حمدان الشعرات الدعجة

سواء كان ذلك بارسال البرقيات او الحضور الى بيت العزاء ويخصون بالشكر معالي امين عمان الكبرى وامين عام وزارة الداخلية ووزير الزراعة ومحافظ الزرقاء ومحافظ السلط والمدير العام للانتاج والتنسيق الزراعي ومرافق سمو الامير الحسن الرائد علي فرج الشرعة ورئيس بلدية سحاب والدكتور جمال الشاعر. راجين من الله ان لا يريهم مكروها بعزيز لديهم.

قداس وجناز نصف السنة

الزرقاء - يقام في تمام الساعة الحادية عشرة من صباح يوم الجمعة الموافق ١٤/١٠/٩٨٨ في كنيسة الروم الارثوذكس بالزرقاء قداس وجناز نصف السنة عن راحة نفس المرحومين.

فرحان يوسف الصباغ
هدى فرحان الصباغ

فال الفقيدين يدعون الاهل والاقارب والاصدقاء لمشاركتهم هذا القداس والجناز. راجين اعتبار هذه الكلمة بمثابة دعوة خاصة لكل منهم لا اراكم الله مكروها بعزيز.

قداس وجناز
الثالث والتاسع والاربعين

يقام في تمام الساعة الثانية عشرة من ظهر يوم الجمعة الموافق ١٤/١٠/٩٨٨ في كنيسة البشارة للروم الارثوذكس/العبدلي قداس وجناز الثالث والتاسع والاربعين عن نفس المرحومة

ثقلا سلامة الشرايحة
زوجة جريس سلامة الهلسه
(ابو نديم)

فاهل الفقيدة واقرباؤهم وانسباؤهم يدعون الاهل والاصدقاء لمشاركتهم في هذا القداس والجناز راجين اعتبار هذه الكلمة بمثابة دعوة خاصة لكل منهم شخصيا. لا اراكم الله مكروها بعزيز لديكم.

قداس وجناز

يقام في تمام الساعة الثانية عشرة والنصف من بعد ظهر يوم غد الجمعة في كنيسة الروم الارثوذكس بمادبا قداس وجناز الثالث والتاسع والاربعين عن راحة نفس الفقيدة الغالية المرحومة

روجينا عيسى الحمارنة

فاهل الفقيدة واقرباؤها يدعون الاهل والاصدقاء لمشاركتهم هذا القداس والجناز راجين اعتبار هذه الكلمة بمثابة دعوة خاصة لكل منهم لا اراكم الله مكروها بعزيز لديكم.

قداس وجناز الثالث والتاسع والاربعين

مادبا - يقام في تمام الساعة الحادية عشرة والنصف من ظهر يوم غد الجمعة في كنيسة الروم الارثوذكس في مادبا قداس وجناز الثالث والتاسع والاربعين عن نفس الفقيدة المأسوف على شبابها الغالية المرحومة

رائدة سليمان السلايطة

فال الفقيدة واقرباؤهم وانسباؤهم يدعون الاهل والاصدقاء لمشاركتهم هذا القداس والجناز راجين اعتبار هذه الكلمة بمثابة دعوة خاصة لكل منهم لا اراكم الله مكروها بعزيز لديكم.

نعي فاضل

السلط - تنعى عشيرة العربيات ببالغ الحزن والاسى فقيدهم الغالي المرحوم.

عبد المجيد محمد السالم العربيات

والد السادة احمد ويحيى وراجي ومحمد الذي انتقل الى الرفيق الاعلى مساء امس الاربعاء ١٢/١٠/٨٨ عن عمر يناهز ال ٥٥ عاما وسيشيع جثمانه الطاهر الى مثواه الاخير بعد صلاة ظهر اليوم من مسجد العيزرية - السلط تغمده الله بواسع رحمته واسكنه فسيح جناته.
تقبل التعازي للرجال في ديوان عشيرة العربيات وللنساء في منزل الفقيد الكائن في حي العيزرية.

إنا لله وإنا إليه راجعون

الـرأي السياسي

المرشح للرئاسة اللبنانية.. مخايل الضاهر لـ «الرأي»

من المستحيل تقسيم لبنان

الموقف العربي ضعيف تجاه المحنة اللبنانية وهو مجرد رسائل خجولة

بيروت - من زهير ماجد

في فندق "الكورال بيتش" الواقع في المنطقة الغربية من بيروت، ينتظر المرشح الرئاسي مخايل الضاهر الذي جاء ترشيحه لرئاسة الجمهورية اللبنانية، كما قال، بناء على توافق دولي.

ترك بلدته "القبيات" في اقاصي الشمال اللبناني.. جاء مع عائلته مستقبلا ومودعا زوارا وسياسيين وفعاليات مختلفة.. لكن الاهم انه ينتظر.. فلربما رن جرس الهاتف حاملا النبأ السعيد له على رغم ما تغرق به البلاد من مخاطر حقيقية، واقلها اضفاء الشرعية على التقسيم الذي لم يزل هنالك من يقاومه ويعمل على طرده من الواقع.. وربما من الذاكرة ايضا.

لكن كل شيء مخيف ولا يوحي العكس حتى الان.. الا ان النائب الضاهر يرسم العكس ويستعين بالقليل من المعلومات ومن المناخ الدولي كي يؤكد تفاؤله بان الانتخابات ستجري في وقت قريب وبان لبنان لن يقسم..!!

على كل حال، لم يزل اسم الضاهر مطروحا بقوة حيث لا بديل عنه حتى الان.. وهو لا يرفض ذلك، وربما يثمن وصوله الى ذلك الموقع الهام والضرورة الانقاذية للبنان لسبب وحيد ان له برنامجا تفصيليا يحوي مهمات عاجلة واجلة لخلاص لبنان... وهنا شريط اللقاء معه:

اقوى مما كان..!

● هل تعتقد ان الجمهورية اللبنانية شارفت على الانتهاء او انتهت؟

- لا سمح الله، الجمهورية اللبنانية باقية.. صحيح تعرضت لهزات منذ زمن وخصوصا بعدما تأسست الجمهورية كما تعرضت لازمات عدة وحروب اهلية ولكنها كانت دائما تخرج من هذه الازمات منتصرة ومتغلبة على كل المآزق والعراقيل.

وانني اعتبر ان هذه التجارب تقوي مناعة الجمهورية اللبنانية، الدولة اللبنانية وقد يخرج لبنان من هذه الازمة المتمادية منذ ١٣ سنة ونيف وهو اشد عافية واقوى مناعة لمجابهة المستقبل.

ونأمل في السنوات القادمة ان تعم العدالة وتكافؤ الفرص بين الجميع بحيث ينصهر جميع اللبنانيين في بنية متماسكة بكل معنى الكلمة وهذا التماسك سوف يسد جميع الثغرات التي تمكن العدو في الماضي من الدخول عبرها لتنفيذ مؤامراته داخل لبنان بغية الوصول الى مآربه الخبيثة. ولذلك اقول اننا سنخرج من هذه المحنة اشد قوة وسنقضي على جميع الشكوك التي كانت تتيح للايدي الخبيثة لان تلعب بمصيرنا وسوف يبقى لبنان وجمهورية لبنان بحالة اقوى بكثير مما كانت عليه في السنوات الماضية وسوف لن تعود تلك الايام الصعبة التي كانت تفرق اللبنانيين اذا اراد الله.

● هل تتصور اننا خارجون فعليا من هذه الازمة.. ام ان هذه مجرد امنيات؟

- هناك ارادة لبنانية جامعة وهي تمثل اكثرية ٩٩ بالمئة من الشعب اللبناني وهم مع بقاء لبنان ووحدته ومع تماسك الشعب اللبناني وان ما نشهده الان ليس الا نتيجة ما تبثه بعض اجهزة الاعلام المضللة والموجهة ولكن ذلك لا يمكن ان يخفي الحقيقة الى امد بعيد وقد يظهر الحق ولا يصح الا الصحيح، ويبقى لبنان البلد الجامع لكل ابنائه.

ترشيحي.. توافق دولي

● هل انت مستمر في ترشيحك لرئاسة الجمهورية رغم ما حصل؟

- الحقيقة ان ترشيحي لم اعلنه انا شخصيا. الترشيح جاء نتيجة توافق دولي، وانا ارضخ لهذا التوافق. واعتقد ان ما من شيء قد تغير في هذه النتيجة التي توصلت اليها الدول التي طالما توسلناها لايجاد مخرج للمآزق التي نحن فيها، وقد وجدت هذا الحل واقترحته وعلى كل بامكان زملائي النواب ان يقبلوا به او يرفضوه كما فعلوا دائما في مناسبات مشابهة.

مسببات الرفض!!

● لماذا رفضت القوات اللبنانية" ترشيحك للرئاسة؟

كما سمعت من وسائل الاعلام فان هناك سببين للاعتراض: اولهما يتعلق بالشكل والثاني يتعلق بالشخص المقترح. اما فيما يتعلق بالشكل فقالوا بانه لا يجوز لاميركا وسوريا ان تعينا مرشحا لرئاسة الجمهورية. وفي هذا القول الكثير من التضليل والتشويه للحقيقة.

لم تتدخل الولايات المتحدة وسوريا بشأن انتخابات لبنان الا بعد الحاح جميع القوى الموجودة على الارض اللبنانية، القوى السياسية والفاعلة هي التي الحت وتوسلت على الدول لكي تتدخل وتساعدنا على الخروج من المأزق الذي نحن فيه. خصوصا بعد ان تعثرت الانتخابات في ١٨ اب وقد طلب الى هذه الدول ان كل الاقتراحات تكون مقبولة بشرط ابعاد مرشح اعتبر انه تصادمي والحقيقة ليس تصادميا، المرشح سليمان فرنجية هو مرشح له مكانته ومواقفه معروفة وهي في صالح كل لبنان.

وعلى كل حال طلب الى الدول المعنية بان تسعى لايجاد حل عبر الوصول الى مرشح توافقي يكون هو المعبر لاعادة توحيد لبنان وليبدأ انهاء الازمة اللبنانية.

وبعد مراجعات حثيثة مع كل الدول الاوروبية والفاتيكان والاصدقاء والاشقاء عادت اميركا لتستأنف الحوار مع الشقيقة سوريا وتوصلت بنتيجة هذا الحوار الى اقتراح اسم معين، وليس هناك على الاطلاق ما يجيز لاي كان ان يقول ان هناك تعيينا من قبل اميركا او سوريا لان التعيين ليس من صلاحية اميركا ولا سوريا. لقد اقترحت هاتان الدولتان اسما وعلى المجلس النيابي ان يختار هذا الاسم او سواه واللعبة الديمقراطية لم تمس اطلاقا وتبقى للزملاء النواب كل الحرية في انتقاء من يشاؤون تماما كما حصل في العام ١٩٧٦. وانني اذكر زملائي النواب الذين قاطعوا الجلسة بما حصل عام ١٩٧٦، ويومها كان الاقتراح الاميركي - السوري وهو نفسه اليوم. اقترح انذاك اسما واحدا هو اسم المغفور له الياس سركيس، وقد اخذت الجهة المعترضة اليوم بذلك الاقتراح اي الكتائب والاحرار والقوى في تلك المنطقة وهم الذين وقفوا الى جانب ذلك الاقتراح واقترعوا الى جانب المرشح المقترح الياس سركيس، وكنت انا انذاك في عداد الذين رفضوا هذا الاقتراح وقاطعوا الجلسة، وكنا الى جانب العميد ريمون اده وعددنا ٢٩ نائبا. لم نرضخ اطلاقا وقد بقيت حريتنا كاملة وموقفنا كان مستقلا بكل معنى الكلمة وبقيت السيادة والديمقراطية، ولم يقل احد انذاك بان الديمقراطية او السيادة في خطر.

وانني اعجب من هؤلاء انفسهم كيف يقولون اليوم ان الديمقراطية هي مطعونة والحرية ايضا بمجرد صدور هذا الاقتراح من اميركا وسوريا، اذ ان نفس الاقتراح صدر عام ٧٦ بشخص الياس سركيس وقد اقترعوا الى جانب الياس سركيس ولم يثيروا انذاك عملية التعيين وتسمية المرشح.

هذا من حيث الشكل اما من حيث الاساس فقبل ان المرشح مخايل الضاهر قدم تنازلات لسوريا، ليست سوريا في وارد طلب اي تنازل لها، وليس لاي مرشح لرئاسة الجمهورية، ولا لرئيس الجمهورية بالذات اي صلاحية للتنازل عن اي شيء يمس السيادة والارض، التنازل لا سمح الله هو من صلاحية المجلس النيابي وحده وهناك اكثرية ثلاثة ارباع المجلس النيابي بامكانها ان تتنازل عن اي شيء ما يتعلق بالسيادة وبالارض ولذلك فالكلام ان هناك تنازلات لسوريا هو كلام هرطقة، هراء لا يفي بالحق على الاطلاق. اما ان يكون لدي تصور اقول فيه بانني سأتعاون مع الشقيقة سوريا في كل المجالات التي نحتاج اليها نحن في لبنان الى هذا التعاون، نعم انا اؤمن بالتنسيق الصادق المخلص مع الجارة سوريا، وهي الشقيقة الاكبر التي بامكانها ان تمد لنا دائما يد العون اذا ما اخلصنا الى هذه الشقيقة. وانني واثق بانه لا يجوز ابدا وهذا هو ربما اعتبر تنازلا ينظر البعض عندما قلت بانني لا اقبل ابدا ان يكون لبنان مركزا للتآمر على سوريا او التجسس على سوريا او التدخل في الشؤون السورية الداخلية والسماح بالنشاطات المعادية لها. ولي افكاري الخاصة ولو وصلت الى سدة الرئاسة لسعيت الى تنفيذها لانني لست وحدي من بامكانه تنفيذها لان هناك مؤسسات دستورية، هناك مجلس وزراء ومجلس نواب وهما يقرران ولكن هذه افكاري وسأسعى الى تطبيقها. وانا لا استطيع ان اتصور ان هناك اي رجل سياسي يجوز له ان لا يكون عنده تصور لحل هذه الازمة المستشرية والتي تأكل الشعب اللبناني منذ اكثر من ١٣ سنة، لا يجوز لاي سياسي جدي يتحسس المسؤولية الوطنية والوجدانية الا ان يكون لديه تصور عن كيفية الوصول الى ايقاف هذه المجازر التي تحصل بين اللبنانيين، الى ايقاف هذا الاقتصاب المتمادي لمؤسسات الدولة، الى ازالة كل الاسباب التي ادت الى هذه الازمة المتمادية، ومنا اصل الى موضوع الاصلاحات الدستورية.

اذا في البرنامج تصور، شيء ملح هو انهاء الحرب وايقاف الممارسات غير الشرعية من قبل اي كان وبسط سلطة الدولة والشرعية والقانون على كل المواطنين بمساواة وعدالة.

ومن جهة ثانية تعزيز العدالة بين الناس عبر اصلاحات سياسية تؤمن المساواة وتكافؤ الفرص لجميع المواطنين. بهذه الوسيلة وحدها بامكاننا ان نقوي البنية اللبنانية ونقوي استقلالنا وسيادتنا عندما نجعل كل مواطن متعلقا بوجدانه وبقلبه وبعواطفه بهذا البلد الذي يعتبره الضمانة الوحيدة له.

● هل تعتقد ان "القوات اللبنانية" فتحت النار عليك منذ معارك "القبيات"؟

- حتما استغلوا حادث القبيات وقد تمكنت بفضل المخلصين وبفضل الشقيقة سوريا من التغلب على هذا الحادث الفردي انذاك والذي كان بامكانه ان يتطور ولكن وعي "الشعب العكاري" ووعي جيراننا آل جعفر وحياتنا التي اعتدنا عليها نحن فيما بيننا مع جيراننا واهل المنطقة بالعيش المشترك بشكل مثالي وبمحبة واخوية وبمؤازرة القوات السورية تمكنا التغلب حتما على هذا الحادث وربما يكون ذلك قد ازعج بعض الناس وارادوا ان يستغلوه.

● هل تعثر الاتفاق السوري - الاميركي بشأن الانتخابات الرئاسية في لبنان برأيكم ام انه لا يزال قائما؟

- لم يحصل هذا الاتفاق بشكل عفوي، انما جاء نتيجة دراسات عميقة كما فهمت ونتيجة تحاليل والاستماع الى كل المعنيين بالشأن السياسي في لبنان وخارج لبنان ونتيجة اتصالات قامت بها، دول اوروبا بكاملها، وهذا كان نتيجة توافق مدروس فعلا ولا اعتقد انه بالامكان تغيير هذا التوافق او الوقوف في وجهه اذ انه كما قلت جاء نتيجة لدراسة كبيرة ولارادات مجمل المعنيين في الشأن اللبناني.

● هل تعتقد ان هناك مصداقية للتحركات الاميركية المعلنة بشأن لبنان؟

- نعم، انا اعرف ان الاخوان في سوريا متأكدون من ان الولايات المتحدة صادقة في توجهها وفي توافقها مع سوريا وانها ساعية بكل جدية لتنفيذ هذا التوافق.

● اذن لماذا قال بعض الاطراف ان القائم بالاعمال الاميركي في لبنان دانيال سمبسون ساهم بشكل فعال في منع اجراء الانتخابات في ١٨ اب الماضي؟

- ربما لان اميركا لم تكن على وفاق مع سوريا حول انتخابات ١٨ اب وهذا واقع، وبعد ١٨ اب كان هناك توافق وبناء على طلب والحاح من كل اللبنانيين ومن اصدقاء كل اللبنانيين على ان يستأنف الحوار الاميركي السوري والوصول الى حل مشترك، حل وفاقي وهذا ما حصل وقد التزمت به اميركا وسوريا.

● لماذا تسمح الولايات المتحدة باختراق "القوات اللبنانية" لمشروع كبير في المنطقة هو الانتخابات الرئاسية اللبنانية؟

- لا اعرف لاي مدى بامكان بعض هذه الفعاليات في المناطق الشرقية ان تبقى على خلاف مع التوجه الاميركي، ولا اعرف ما اذا كان هناك دول اخرى دخلت على الخط وعرقلت موضوع الانتخابات الرئاسية. ولكن اتصور ان الوفاق الدولي الحاصل هو اقوى من كل ما يمكن ان يظهر من مبادرات معاكسة وقد نرى النتائج قريبا على الارض ان شاء الله.

● برأيك هل يطال الوفاق الدولي لبنان؟

- هذا اكيد وبصورة اولية، الوفاق الدولي يطال لبنان.

● انت تطرح صورة تفاؤلية للوضع ولكن ما يحصل على الارض معاكس لما تطرحه. فما تفسيرك؟

- نحن نعتبر ان هذا الوضع الشاذ للغاية خصوصا وجود حكومتين في لبنان، نحن كنا نرفض فعلا ان تكون هناك حكومة ممثلة للون واحد لان ذلك يعتبر وكأننا نسير بعكس التيار، اذ ان لبنان قام بالميثاق الوطني على المشاركة بين كل الطوائف وحكومة تقوم بلون واحد ليست هي فقط ضد الميثاق الوطني ولكن ضد المادة المؤقتة من الدستور التي تتكلم عن الطائفية والتي تقول بان الوظائف والوزارات يجب ان توزع بعدالة بين الجميع واتصور ان حكومة باقية من لون واحد ورفض ان يدخل فيها بقية الطوائف تبقى ناقصة ومخالفة لابسط قواعد الحكم في لبنان واعتبر استمرارها خطوة تقسيمية ومحاولة لسلخ جزء من لبنان عن بقية الاجزاء وهذا ما قد يحاربه جميع اللبنانيين. واعتقد ايضا ان الدول وخصوصا الكبرى منها والتي طالما نادت بوحدة لبنان، جاء الوقت لتقول بانها فعلا لا تقبل بتقسيم لبنان وبتجزئته.

ولذلك اعتبر ان الدول الكبرى التي طالما نادت بهذا المفهوم، لبنان دولة واحدة موحدة يجب ان تقف ضد هذا المظهر من التقسيم خصوصا ايضا ان هذه الظاهرة التقسيمية الجديدة جاءت تتنكر لكل الخطوات المتقدمة التي حققناها على صعيد تعزيز مفهوم المشاركة بين الفئات اللبنانية وقد قطعنا فيها شوطا بعيدا فلا يمكن ان نكون مساهمين مع مصلحة لبنان ومع وحدة لبنان ومع القواعد الجديدة للحكم في لبنان ونقبل بحكومة تعيدنا الى الوراء مسافات شاسعة للغاية.

● ما هي الطريقة للتغلب على او لمواجهة تأليف الحكومة العسكرية التي يتزعمها العماد ميشال عون؟

- نحن نعتبر ان الحكومة التي كانت قائمة هي الحكومة التي تمثل وجهة النظر اللبنانية وهي دستورية فعلا لا تزال قائمة وهي وحدها تعبر عن طريقة الحكم اللبناني. ولكن مهما كان هذا الجدل نحن نعتبر ان الحكومة المؤلفة حاليا ساقطة سياسيا لانها تتنكر لطريقة الحكم في لبنان وهو حكم مشاركة بين كل الطوائف وباعتبار انه ليس في استطاعتها ان تكون كذلك فلا يمكن لها اطلاقا ان تكون صالحة للحكم في لبنان ويجب ان تسقط.

هذا من جهة ومن جهة اخرى اعتبر ان هذه الظواهر القائمة حاليا هي ظواهر وقتية وقصيرة للغاية وآمل ان تجري الانتخابات في الايام القليلة المقبلة لكي ياتي رئيس جديد للجمهورية يكون رمزا لوحدة لبنان وتنطلق منه كل التحركات السياسية التي تكون مترجمة لطريقة الحكم السليمة التي يجب ان يقوم عليها الحكم في لبنان.

● من يسمعك يعتقد بان الانتخابات ستجري قريبا فهل من معطيات لديك تستند اليها في هذا الطرح التفاؤلي؟

- هناك اتصالات حثيثة تجري الان وربما وصلنا في القريب العاجل الى نتائج.

● علينا ان نفترض ان الامور جاءت معاكسة لهذا التوجه.. فهل بامكانكم قلب الطاولة...!!

- لا نريد قلب الطاولات على احد ولكن اعتقد انه لا بد من تذليل هذه العراقيل التي حصلت وهي غير مبنية على شيء اساسي وجدي او على شيء صحيح واتصور ان الجميع سوف يعودون الى صوابهم والى وطنيتهم.

● كيف تتصورون عملية اعادة اخراج عملية الانتخاب الصعبة؟؟

- الاخراج يكون بان تنزل الى المجلس النيابي، وهناك بامكان اي ناخب ان ينتخب من يريد والحرية مصانة للجميع واعتقد ان ليس من مبرر فعلي اطلاقا لمقاطعة هذه الانتخابات وان جميع الاسباب الطفيفة التي اثيرت ليس كما قلت الا فقاقيع صابون اعلامية وهي لا تمس الجوهر وليس هناك من سبب جوهري لتعطيلها.

● متى ستحصل الانتخابات اذن .. او متى ستوجه الدعوة مجددا من اجل اجرائها؟

- انا اعتقد انه من المفضل ان تكون قبل ان يجتمع المجلس النيابي لانتخاب رئيس جديد له في ١٨ تشرين الاول المقبل، يجب ان تكون هذه الانتخابات على ما اتصور قبل هذا التاريخ وانا لا اريد ان احدد اي يوم او تاريخ وهذا يعود لرئيس المجلس النيابي والى نتائج الاتصالات الجارية ولكن اتصور ان كل المساعي الخيرة وليس من احد بالنتيجة الا ويعتبر نفسه الا اما لهذا الصبي الذي اسمه لبنان.

● هل هناك من اسماء بديلة غيركم مطروحة لمنصب الرئاسة ام ان الاجماع لا يزال على اسمكم؟

- يجب ان توجه السؤال الى غيري، انا اتصور ان الوفاق الذي طرح اسمي يبقى مقترحا لهذا الاسم، ولكن هناك الكثيرين من الاشخاص المميزين الذين بامكانهم ان يستحقوا هذا المركز عن جدارة وبامكانهم ان يترشحوا، وما من احد يمكنه ان يمنع احدا من الترشيح.

● البعض يؤكد ان البطريرك مار نصرالله بطرس صفير سيبادر الى تكثيف اتصالاته لايجاد المخرج الملائم فهل انتم على اطلاع على الاتصالات التي يقوم بها غبطته؟

- اعتقد ان غبطة البطريرك ساع حتما لايجاد مخرج وهو اب روحي للجميع واتصور ان مساعيه سوف تتكلل بالنجاح، لن يسمح بفرط لبنان وبتفتيت لبنان وبتمزيقه.

● هل طرح عليكم موضوع المشاركة في حكومة الرئيس سليم الحص؟

- كلا لم يطرح علي المشاركة في هذه الحكومة

● المؤتمر الوطني الذي عقد الخميس الماضي بدعوة من رئيس مجلس النواب حسين الحسيني وحضره كبار الشخصيات السياسية هل يشكل اداة ضغط على الاطراف التقسيميين؟

- اداة ضغط لا اعرف.. ولكن اعتقد ان هذا المؤتمر صرخة جامعة لجميع اللبنانيين الوطنيين ويعبر عن مشاعرهم بتعلقهم بوحدة لبنان وبالدولة الواحدة وبالعيش المشترك، هناك تأكيد على هذا القول وهو المؤتمر الذي دعي اليه شخصيات من جميع الطوائف اللبنانية، وهو المؤتمر الذي يعبر في الحقيقة عن التكوين اللبناني الذي يتميز به لبنان ويفاخر به وهو النموذج لهذا العيش المشترك المثالي.

● برأيك تصرفات قائد الجيش العماد ميشال عون من خلال الاجراءات الادارية والسياسية التي اتخذها كرئيس للحكومة العسكرية هل تصب في اطار اجراءات الانتخابات الرئاسية في وقت قريب كما اعلن ذلك مرارا؟.

- لا اعرف اذا كان قائد الجيش، ومن هم حول قائد الجيش يريدون فعلا الابقاء على المنطقة التي يسيطر عليها مفرزة في الجسم اللبناني اي تقسيم لبنان بهذا الشكل، فان كان كذلك فهو حتما ماض في هذه الاساليب التي تتحدث عنها.

ولكن اذا كان قائد الجيش واعيا للخطورة التي تتهدد كل لبنان من جراء هذه المخاطر فعليه ان يعود الى مركزه كقائد جيش ويساعد على اجراء الانتخابات في اقرب وقت ويسلم الامانة الى من ينتخبه المجلس النيابي وهذه اول واجبات قائد الجيش ليحافظ على المناقبية العسكرية وعلى القسم الذي اداه يوم قال بانه سوف يحافظ على المؤسسات الدستورية والوطن.

● الدلائل تشير الى ان قائد الجيش يعمل وكأنه باق الى مدة طويلة فما رأيك؟

- كلا، ان هذا الوضع غير طبيعي ولا يمكن ان يدوم اطلاقا هناك قوى هائلة لبنانية متمسكة بوحدة لبنان ولا يمكن لهذه القوى ان تقهر اطلاقا والحق سوف يهزم الباطل.

● هذا يعني ان الخوف من تكرار مأساة فلسطين لن يحدث في لبنان؟.

- بامكاني ان اقول انه من المستحيل بشكل قاطع عملية تقسيم لبنان، لا يمكن ان يقسم لبنان على الاطلاق.

● الوزير السابق فؤاد بطرس يسمي المرحلة الحالية بانها مرحلة بدون سقف وغير مبرمجة ويعتبرها مرحلة المفاجآت فما رأيك بما يقول؟.

- لست من هذا الرأي مع كل احترامي للاستاذ فؤاد بطرس، هناك قواعد ثابتة في السياسة اللبنانية، هناك خط توحيدي وهناك رغبة جامعة لوجوب ان تكون الدولة الشرعية هي الباسطة نفوذها على كل لبنان وهناك ايضا شعور لا بل ايمان عند اللبنانيين بصيغة العيش المشترك بين كل الفئات وتماسك بين كل المناطق وتفاعل ولذلك فان هذا الخط الوطني الكبير لا يمكن ان يهتز وهذه الصورة ستبقى هي هذه القواعد والمبادىء وهي التي ستحكم بأي مسار سياسي في بلدنا وان كانت حصلت بعض المفاجآت او العراقيل فذلك لن يؤثر في الخط الاساسي الذي قلت انه يجب على السياسة اللبنانية ان تسير فيه دائما.

● هل انت مرتاح للموقف العربي عموما مما يجري على الساحة اللبنانية؟

- الموقف العربي ضعيف للغاية تجاه هذه المحنة اللبنانية، وكنا نأمل من الاشقاء العرب قبل كل شيء ان يمدوا لنا يد المساعدة للخروج من هذه الهوة التي نحن فيها ولكن نرى ان بعض رسائل خجولة جدا من الامين العام للجامعة العربية وبعض رؤساء الدول بانه يجب مساعدة لبنان، ولكن لم نر فعلا اليد الاخوية القوية التي جاءت لتعيش معنا هذه المعاناة ولتتشكلنا من هذه المآزق الصعبة التي نحن فيها، ومن حال التمزق والتفتت والتباعد الموجودة بين اللبنانيين، هذا من جهة كما انه من جهة ثانية كنا نأمل من بعض الاخوة العرب ان لا يسعى مع من يهدفون ربما الى شرذمة لبنان وتقسيمه لهدم بالمال والسلاح بغية ايضا تنفيذ هذا المآرب الخطير بالنسبة الينا وكاننا بذلك نتواصل في السعي مع المؤامرة الصهيونية.

اذا كان من واجب الدول العربية قبل كل شيء ان تساعدنا ايجابيا بكل معنى الكلمة في انتشالنا من مأسينا وان تساعد الدول العربية المخلصة معنا على ايقاف اي مد من اي دولة عربية لاي تيار مخالف للتوجه الوطني والتوجه الوحدوي في لبنان، وانني هنا اشدد على ان هناك ربما بعض قوى عربية تساعد على التقسيم بدلا من ان تساعد على التوحيد.

● هل تتوقع دورة عنف؟

- ليس بامكاني فعلا ان اتكهن، ولكن ليس بالامكان ان تستمر الحالة التقسيمية على ما هي عليه وان يبقى اللبنانيون في هذه الحال، ولذلك كل الاحتمالات ممكنة بالتالي.

● هل باستطاعتنا ان نطلق عليه قريبا "فخامة الرئيس"..؟!

- هذا متروك للاتصالات ولعملية الانتخاب التي ستجري وانا ارضخ لاي قرار يتخذه زملائي انا.

● هذا يعني انك مصر على ان الانتخابات ستجري..؟

- حتما والا لا يمكن ان اتصور العكس ابدا لان في ذلك هلاك للبنان.

القمر الصناعي الاسرائيلي فضيحة علمية عربية

بقلم: الدكتور عبدالمجيد نصير

واخيراً، اطلق العدو الصهيوني قمره الصناعي الاول (افق - ١) يوم ١٩/٩/٨٨. وكتب المعلقون العرب الكثير عن ذلك، مهاجمين او مدافعين. وقرأت لبعض هؤلاء المعلقين كلاما غثا يقلل من شأن هذا العمل، وبعضهم يضع معنى دخول العدو في الفضاء في نقاط محددة. ولذلك لا اريد ان ادخل من هذا الباب في التعليق على هذا الحدث، ولكن من ابواب اخرى ما تطرق اليها المعلقون.

● عدد سكان الكيان الصهيوني ثلاثة ملايين ونصف مقابل مائة وخمسين مليون هم عدد سكان الدول العربية. ومهما كانت الاسباب، فيجب ان يكون لدى العرب امكانات علمية ومادية اضعاف ما لدى هذا الكيان.

● في الكيان الصهيوني سبع جامعات اضافة لبعض معاهد البحوث، اما العرب فعندهم ما يقرب من ثمانين جامعة. ومعنى ذلك ان عدد الطلبة الجامعيين العرب هو اضعاف ما عند العدو، وعدد الاساتذة الجامعيين والباحثين العرب هم اضعاف ما عنده!

ولكن هل يتبع ذلك ان عدد البحوث العلمية المنشورة من قبل العرب هو اضعاف ما ينشره الباحثون عند العدو؟ الجواب نفي قاطع! هم ينشرون اضعاف ما ننشر، دون ان ندخل في قيمة ما ينشر هنا او هناك.

وهل معنى ان عدد طلابنا الجامعيين اضعاف ما عندهم وان عدد العبقريات العلمية عندنا اضعاف ما هناك؟

الجواب بالنفي طبعا. فها هي وسائل اعلامنا التي تنقل الغث والسمين، لم تخبرنا عن عبقريات تتفتح وتؤتي اكلها كل حين. بل، دعونا ننظر في بلدنا الاردن. ففي كل سنة تعلن نتائج الثانوية العامة وعدد الناجحين في الفرع العلمي في السنوات العشر الاخيرة يزيد عن خمسين ومائة الف. ولكن هل بينهم عبقرية ظهرت، ورعاها من عليه ان يرعاها؟! افضل طلابنا يغوصون في الطب والهندسة، ولا يخرجون الا حملة شهادات يفتشون عن وظيفة، يقنعون براتب آخر الشهر، وكفانا الله شر العبقرية والمخاطرة والابداع.

اننا امة تحتقر العلوم الاساسية (الرياضيات والفيزياء، والكيمياء على وجه الخصوص). وبهذا نقيد انفسنا الى صخور العقم الابداعي. انني اعلم في الجامعات الاردنية منذ سبعة عشر عاما، ولقد صادفتني بعض العقول التي فيها بذور الابداع والعبقرية. ولكنها ضاعت في متاهات الحياة، وصارت تلهث وراء المناصب والامتيازات، وتفاهات الحياة المادية.

أضف الى ذلك، ان النسب التخصصية في جامعاتنا مقلوبة. فجامعاتنا ذات اعداد هائلة من طلاب التخصصات النظرية الكلامية في الاداب والحقوق والاقتصاد وما الى ذلك. وربما لا يتجاوز طلاب التخصصات العلمية ١٥ - ٢٠ بالمائة من مجموع الطلاب. وكأن نهضتنا العلمية، يقوم بها اناس يحملون البكالوريوس في العربية، وهم لا يتقنون اعراب جملة، او كتابة فقرة (وهذا على سبيل المثل لا الحصر). ولا يقبل على دراسة العلوم الاساسية الا من عثر به حظه وقعد به معدله على كليات الطب والهندسة.

● نعم ان عندنا ثمانين جامعة، موجودة في اطار فضفاض هو اتحاد الجامعات العربية. حتى في البلد الواحد، تجد التناقض في التعليمات والتطبيقات بين الجامعات ما هو العجب العجاب. فما تقبله الجامعة أ ترفضه الجامعة ب، وهكذا. ومع انه تعقد بعض الجامعات فيما بينها اتفاقيات لتبادل الخبرات والاساتذة والطلاب، الا انها تبقى حبرا على ورق. لذلك يبقى الاساتذة والباحثون في كل جامعة متقوقعين في جامعتهم. وإذا خرجوا منها، فانه خروج اعارة او تعاقد من اجل دريهمات اضافية يبنون بها البيوت، او يسددون اقساط الديون، او يترفهون بها.

والعجب العجاب هو في كثرة الانظمة والتعليمات التي تعيش بها جامعاتنا واكثرها قيود لخطأ ففردي كان، او درء لخطأ فردي قد يكون، وعندها لا بد من الحذر، وكأن الابداع يمكن ان تصوغه تعليمات، وتستفزه انظمة. وبخاصة فإن هذه التعليمات توضع بطريقة فوقية (دكتاتورية في اتخاذ القرار!) والعجيب ان واضعي التعليمات يرفضون مثلا (في الترقيات) ما هو بوساطته قد تقدموا. وهكذا تصير اللعبة في الجامعة، اذا وصلت الى المنصب كيف تحمي مكاسبك، وتمنع الآخرين من الوصول؟!

ثم ان الجامعات مقيدة بقيود لا علاقة لها بالابداع او الشهادة او الخبرة او المقدرات العلمية والتدريسية. فشهادات من افضل جامعات العالم، وسمعة علمية لا يشق لها غبار، او مقدرة على التدريس والتعامل الايجابي مع الطلبة ليست كافية لان تفتح باب الولوج الى جنات الجامعات. والحرية الاكاديمية كلام منقوش في القوانين، لا وجود له في عالم الواقع. وإذا لم تتقرب من الطلاب، فانت لا تتفاعل معهم، وانت استاذ سلبي اناني. وإذا تقربت اليهم، فالويل لك لانك تلوث عقولهم الجديدة، وتعمل على ان تكون قطبا وحولك المريدون!

وكثير من الجامعات تصر على كتاب مقرر (امريكي طبعا). والويل لك ان حلقت بطلابك في سماء العلم نحلة فوق زهور المعرفة، تقطف من هذه وتلك. وبعض الجامعات مبتلاة بمذكرات الاستاذ الهزيلة، التي كتبها في ليال معدودات، يبتغي بها الربح المادي. ويرفض مذكرات زميله السابق لا لسبب الا لان هذه فرصته والويل له ان اضاعها.

في كلمة موجزة.. لقد تحولت جامعاتنا من مضامين للبحث والابداع في العلم والدروس والقيم، الى مؤسسات عاجزة غاقة، تقتل البحث والابداع، يجول فيها النفاق، ترفع رايتها التفاهات.

● على اي حال، في رأيي ان الطامة الكبرى والسبب العظيم في تخلفنا العلمي انما هو عدم وجود سياسة علمية على اعلى مستوى. فالجامعات بها عمادات البحث العلمي، ولكنها لا تستطيع ان تضع السياسة العلمية للامة، ولا هو مطلوب منها ان تحدد اهداف الامة في التقدم العلمي. تستطيع الجامعات، وهذا هو واجبها، ان تشارك في اقتراح الافكار، وان تقوم بتنفيذ حصتها من البحث وان تيسر الاجراءات وان تقدم التسهيلات.

ان البحث العلمي ليس ترفا حضاريا، ولا هو وسيلة لاثبات المقدرة الابداعية لمن يقوم به، وليس دوره فقط لأن يساعد في ترقية المدرس الجامعي من استاذ مساعد الى مشارك الى استاذ (ثم ينتهي البحث بعد ان حصل على المطلوب!) فهذا مطلب فردي اناني، لا يليق بافراد امة تعيش على عتبة تحدي الوجود والفناء لا امام عدو صهيوني فقط بل امام العالم المتقدم اجمع.

ان لنا ان نمشي سريعا في طريق الاستقلال العلمي، وذلك اولا في وضع الاهداف والسياسات، ثم في وضع الاجراءات والتسهيلات، ثم في استقطاب الباحثين وتشجيعهم ورعايتهم. اننا بحاجة الى ان نعيد ترتيب قيمنا، ليعلو العلم والعلماء، ويحترم البحث والاجتهاد، ويشجع الابداع والعبقرية، ويأمن العالم من الاذى من كل اتجاه، وان يتقدم الناس او يتأخروا حسب انجازهم واحسانهم في عملهم وليس حسب نفاقهم او تفاهاتهم.

عندما سحب خروشوف علماءه وفنييه من الصين ١٩٥٨، اصيبت الصين بطامة كبرى، وادركت القيادة الصينية آنئذ، انه لا بد من ولوج التقدم العلمي من بابه الأرحب الأعلى، ولا بد من قنبلة ذرية وما يتبعها. اولا، لان بناء القنبلة يحد ذاته انجاز علمي، وتركيز في البحوث، ثم انه مواجهة للتحدي، وجواب للعدو والصديق. وهكذا استدعى ماوتسي تونغ الفيزيائي الصيني الاصل (شانغ: من معهد كاليفورنيا التكنولوجي. وطلب منه القنبلة، ووضع امامه كل ما يريد. ولم يكن شانغ او زملاؤه شيوعيين او متحمسين للفكر الشيعي، لكنهم كانوا وطنيين يحبون وطنهم. ثم انهم كانوا على ثقة من ان القيادة، مهما كان فكرها قيادة وطنية اصيلة، ليست خائنة. وإنها لقيادة جادة في تقدم الوطن. وهكذا في خلال سنوات اربع فجرت الصين الشعبية اول سلاح ذري، ثم بعد ذلك بسنوات ثلاث فجرت قنبلة هيدروجينية، وبين عشية وضحاها دخلت الصين نادي الذرة الخاص، وصارت دولة عظمى، لا بحجم سكانها، بل بانجازها.

ويمكن ان اضرب مثل علماء روسيا الذين وضعوا الاتحاد السوفيتي على عتبة التحدي العلمي مع الولايات المتحدة سابقين احيانا، ومماثلين احيانا، ومتخلفين قليلا احيانا.

اسوق هذين المثلين، لادلل على ان مشكلة العالم الفكرية ليست في خلافه مع فكر القيادة. ان العالم الباحث يجب أن يحس بحرية البحث، وقيمته واهميته، حتى لو كانت افكاره تخالف افكار القيادة السياسية. انه يجب ان يحس ان قيادته صادقة في توجهاتها، وطنية في قراراتها، مستقلة في سياساتها. تقدر العلم والعلماء بالاتفاق على مختبرات البحث، واشاعة الحس الصادق في التوجهات، واحترام الانسان العالم اولا، وبان مؤسسته ووطنه له كما هو لها، اي يحس الانتماء الصادق.

عندما قصف العدو المفاعل النووي العراقي، وغضب، كما بدا لنا آنئذ، ريجان، وأوقف التعاون الاستراتيجي مع العدو الى حين، ارسل له بيجن رئيس وزراء العدو رسالة، يقول له فيما يقول، ان دولته ليست من جمهوريات الموز وانها تتخذ قرارها بنفسها، وهي قادرة على ذلك. ولا تأبه للتعاون الاستراتيجي يقول ذلك، ونحن نعلم مدى اعتماد هذا العدو على الولايات المتحدة.

بل ان بعض الحجج التي قيلت في الدفاع عن مشروع طائرة لافي الصهيونية انها لحفظ التقدم العلمي، وللاستقلال عن الولايات المتحدة. وهكذا قيل ايضا عن القمر (أفق - ١).

هذه صرخة متألم من الاعماق. لانني اعرف اننا قادرون على ان نبني قنابل ذرية وهيدروجينية، ونطور صواريخ عابرة للقارات، ونضع اقمارا من صنعنا حول الارض.. وغير ذلك، وما نريد هو القرار السياسي الكامل ابتداء من الهدف مرورا بالوسائل، وانتهاء بالانجازات.

الا هل بلغت.. اللهم فاشهد.

الرأي السياسي

حرس الثورة...
الطريق الى الكارثة

بقلم: سهيل خوري

هل وقع الاختيار على حرس الثورة، ليدفع ثمن الهزيمة المريرة التي لحقت بايران في حربها ضد العراق؟

... لقد بدأت سلسلة خطوات مثيرة للدهشة داخل ايران لتهشم هذه المؤسسة التي حملها قادة النظام الايراني مسؤوليات النتائج المهينة للحرب.

ولم يسقط من الطاقم الرسمي الذي ادار الحرب بعشوائية وسوء تقدير سوى وزير حرس الثورة محسن رفيق دوست، ربما لانه اكثر قادة ايران جهلا باصول اللعبة الخمينية، واشدهم تمسكا بالمبادىء القديمة التي يجري الان استبدالها على نطاق واسع، ومن المؤكد ان مشروع حل حرس الثورة، هو الخطوة العملية الضرورية لمبدء التغييرات المرتقبة في الاطر الاساسية للثورة والنظام، والتي كان حرس الثورة اداة تنفيذها الرئيسية خلال السنوات العشر الماضية.

لقد بدأت خطة تهشيم الحرس صباح الثاني عشر من ايلول الماضي، عندما قرر البرلمان الايراني عزل محسن رفيق دوست من منصبه كوزير للحرس الثوري... وبعد ذلك بيومين عرض على البرلمان مشروع قانون بالغاء وزارة حرس الثورة، ودمج الحرس بقوات الجيش النظامي. غير ان البرلمان قرر تأجيل اتخاذ قرار كهذا لمدة لا تزيد عن ستة اشهر، وقد فسرت هذه المبادرة بانها تستهدف اعطاء فرصة كافية للنظام لتصفية قادة الحرس على مراحل وبالتدريج.

وتم تعيين مساعد القائد العام للحرس "علي شمع خاني" وزيرا للحرس في الوزارة الجديدة...

وفي اول اجتماع للوزارة بتشكيلاتها الجديدة اغدق الرئيس خامنئي بالاشادة بوزير الحرس المعزول رفيق دوست، ووصفه بانه من مؤسسي حرس الثورة الاوائل، وانه تبنى فكرة انشاء وزارة للحرس، وقام بعمليات "خارقة" خلال الحرب. وقال عنه: انه لم يطلب استراحة منذ عشر سنوات ولو لمدة يوم واحد. مشيدا بدوره في تثبيت اسس النظام الجمهوري....

وتساءل سكان طهران: اذا كانت هذه هي مزايا رفيق دوست وخصائصه، فلماذا عزله النواب في المجلس؟؟ ويبقى السؤال بلا جواب شأنه شأن مئات الاسئلة التي يطرحها المواطنون الايرانيون وتظل بلا جواب...

رفيق دوست... سائق البلايزر

في عام ١٩٨٢ وافق مجلس الشورى الايراني على مشروع قانون تأسيس وزارة حرس الثورة... وقد عين محسن رفيق دوست وزيرا للحرس وكان الهدف من تشكيل هذه الوزارة هو ايجاد تنسيق بين قوات الحرس ومجلس الوزراء وتأمين احتياجات الحرس المالية ومتطلباته من السلاح والعتاد، وايجاد قوانين وتشريعات تنظم شؤون الافراد العاملين في صفوفه.

وتم تعيين وزير حرس الثورة عضوا في مجلس الدفاع الاعلى وهو اعلى سلطة مسؤولة عن وضع استراتيجيات الحرب وادارة العمليات الحربية وتعبئة الموارد والطاقات لصالح المجهود الحربي.

وكان محسن رفيق دوست هو السائق الذي تولى قيادة سيارة البلايزر التي اقلت الخميني من مطار مهرآباد الدولي بطهران الى مقبرة الزهراء في ضواحي العاصمة، صباح الاول من شباط ١٩٧٩ بعد عودة الخميني بالطائرة الجامبو الفرنسية الى ايران من مقره في نوفل لوشاتو قرب باريس.

واستطاع رفيق دوست منذ ذلك الحين ان يقيم علاقات وثيقة مع الخميني، وان يظهر على المسرح كأحد اهم عناصر الثورة... وقد كافأه الخميني بان اسند اليه مسؤولية الاشراف على تنظيم شؤون الحرس، ثم كلفه بمهمات في اقاليم كردستان وخوزستان لقمع حركات وانتفاضات قومية فانجز مهماته بنجاح. ثم عين وزيرا للحرس الثوري... وعضوا في مجلس الدفاع الاعلى.

■ تشكيل قوات الحرس

تأسست قوات حرس الثورة وفق مفهوم "المليشيا الشعبية" الذي ساد في كوبا في عامي ١٩٥٨ و١٩٥٩ بقيادة تشي غيفارا وفيدل كاسترو...وكان واضحا منذ البداية تأثيرات المليشيا الكوبية في تنظيم مليشيا الحرس الثوري... فالهدف انشاء فرق مسلحة لمواجهة الجيش...

والعناصر التي استقطبها التنظيم الجديد، هم ابناء الفلاحين وصغار الموظفين، واصحاب المهن المتواضعة بالاضافة الى الاف السجناء الذين اطلقت الثورة حرياتهم. وخرجوا الى المجتمع الجديد بعقلية المتطرف الذي انتصر على قضاته وحراسه.

ولعب هؤلاء السجناء اخطر الادوار في الاسابيع الاولى للثورة وارتكبوا مجازر رهيبة في المدن والقرى.

يعتبر ابراهيم يزدي صاحب فكرة انشاء مليشيا حرس الثورة، وقد طرح هذه الفكرة في اول اجتماع عقده مجلس الثورة الذي شكله الخميني في كانون الثاني عام ١٩٧٩ قبل انهيار حكم الشاه بثلاثة اسابيع. وقد شغل ابراهيم يزدي عدة مناصب هامة في المرحلة الاولى للثورة من بينها وزارة الخارجية. وهو الان يعيش في عزلة سياسية كاملة بعد ان اصطدم مع النظام.

وقد اثير جدل كبير حول شخصية ابراهيم يزدي وحقيقة ارتباطاته، وتردد مرة انه رجل امريكا في القيادة الايرانية. ثم قيل عنه انه شيوعي، واشيع انه كان احد الوسطاء بين الخميني وادارة الرئيس كارتر خلال مرحلة الاعداد لاسقاط الشاه عامي ١٩٧٨ و١٩٧٩.

واستقطبت تشكيلات الحرس الثوري اعدادا كبيرة من اعضاء التنظيمات الحزبية على اختلاف انتماءاتها وايديولوجياتها... مثل منظمة مجاهدي خلق، وحزب توده الشيوعي، والتنظيمات السياسية الاخرى على اختلاف تشكيلاتها وبذلك اصبح الحرس يضم خليطا غير متجانس من القوى والعناصر التي لا يوجد بينها الا هدف واحد وهو مقاومة اي تحرك مضاد للجيش وتوظيف الحرس لاغراض سياسية او شخصية. وقد انعكست هذه التناقضات فيما بعد على الثورة التي دخلت في صراع دموي بين اجنحتها المتعارضة، ودفع المواطنون ثمنا باهظا لهذا الصراع الذي ما زال محتدما بشكل او باخر.

انتشرت مليشيا حرس الثورة في الايام الاولى لانهيار حكم الشاه، وكان انتشارها سريعا وشاملا وقد فرضت سيطرتها على المنشآت والمباني والدوائر الحكومية والمطارات والموانىء ومباني الاسرة البهلوية ومؤسسات القطاع الخاص، واحكمت قبضتها على القواعد العسكرية وثكنات الجيش. وبسبب عدم انضباطها وضعف تجربتها واستشراء الانتهازية بين صفوفها فقد نهبت مخازن الجيش ومستودعات الدوائر الحكومية على نطاق واسع واصبحت تجارة السلاح في مدن ايران احد المظاهر المألوفة وكانت البنادق والمسدسات تباع على الطرقات كما تباع علب السجائر وكان معظم تجار السلاح من عناصر الحرس الثوري.

كان الهدف النهائي لتشكيل قوات الحرس، هو ان تحل هذه القوات الشعبية الثورية "المسكونة بايديولوجية الثورة" محل الجيش الذي ظل موضع اتهام وشكوك من جانب النظام الجديد، فقد كانت المهمة النهائية للمجموعة التي اشرفت على تأسيس تشكيلات الحرس، حل الجيش وتصفية المؤسسة العسكرية النظامية التي لا يؤتمن جانبها. وقد تعززت الدعوة للتخلص من الجيش بعد اكتشاف المحاولة الانقلابية التي قام بها عدد من ضباط القاعدة الجوية الاولى بالاشتراك مع عدد من قوات معسكر (نوجه) وذلك في بدايات عهد الرئيس المعزول ابو الحسن بني صدر. وتم اعدام مجموعة كبيرة من المتورطين بهذه المحاولة.

واذا كانت كلمة جندي في كوبا عام ١٩٥٨ تعني "احد مرتزقة باتيستا" فان كلمة جندي في ايران عام ١٩٧٩ كانت تعني "التآمر على الثورة"... لصالح النظام السابق. وكانت المؤسسة العسكرية الايرانية في تلك المرحلة تثير ذكريات سوداء لا يرغب احد في العودة اليها.. وقد ساعدت هذه الاحاسيس العامة المعادية للجيش في تكثيف عمليات تقويض القيادات الاساسية وملاحقتها بشن حملات ابادة لا ترحم شملت كبار الضباط الذين طوردوا لاشهر طويلة في المدن والقرى والارياف النائية، ولم تتوقف هذه الحملات الا بعد ان تمت تصفية العدد الاكبر من ضباط الجيش... وبعد ان نشبت الحرب في ايلول عام ١٩٨٠ حيث استطاع بني صدر الذي كان يتولى منصب القائد العام للجيش والقوات المسلحة علاوة على منصبه كرئيس للجمهورية اقناع الخميني بالعفو عن الضباط وقد ادين بني صدر بعد ذلك بتهمة التواطؤ مع الجيش ضد حرس الثورة فقد كان الرئيس المعزول لا يميل الى اعطاء قوات الحرس دورا اساسيا في العمليات الحربية ضد القوات العراقية. وكان يدرك مبكرا ان قوات الحرس لا تستطيع ان تمارس مهمة القوات المسلحة النظامية او ان تخوض المعارك بمعزل عن العملية العسكرية النظامية التي هي مهمة الجيش النظامي الاساسية. وقد كان لموقفه هذا تأثير سلبي للغاية على مركزه كقائد عام، وقد ادخل ذلك بعلاقاته مع اية الله الخميني الذي كان شديد الكراهية للجيش والشرطة والجندرمة لاسباب شخصية وتاريخية.

وكان من اهم العوامل المؤثرة في استقطاب الشباب الى مليشيات الحرس. افلام الرعب الغربية والكاوبوي الامريكية. فقد اوجدت هذه الموجة من الافلام. التي انتشرت في الستينات والسبعينات، نوعا من الثقافة المثيرة لنوازع المغامرة عند الشباب: وامتزجت هذه الموجة بالكمية الضخمة من الغضب والقلق ونزعة المغامرة ليباشر هذا الشباب وظيفة بدت مثيرة في بادىء الامر ثم تحولت الى كارثة عمت ارجاء ايران قاطبة.

كانت ثمة مجموعات كبيرة من الشباب، الجامزين بطبيعة تركيباتهم النفسية والاجتماعية، او المندفعين وراء شهوة الكلاشينكوف، او العاطلين عن العمل، او المتحمسين لايديولوجية الخميني، ويشكلون الغالبية من شباب ايران قد انضموا في الاشهر القليلة الاولى بعد الثورة الى تشكيلات الحرس واللجان الشعبية: ولم يكن لدى هؤلاء الشباب ما يفقدونه، بل لقد كان لدى غالبيتهم احلام بامتيازات كانت في الماضي من نصيب مجموعة مختارة، وكانوا يريدون كل شيء من خلال ما يوفره لهم الانخراط في الحرس الذي اصبحت الثورة جزءا منه واصبح هو المعيار لهذه الثورة.

■ مهمة جديدة للحرس

وظلت مهمة حرس الثورة حتى ايلول عام ١٩٨٠ مقصورة على حماية الامن الداخلي، ومجابهة احتمالات الثورة المضادة.... وتنفيذ قرارات الخميني وتشريعاته، وخاصة فيما يتعلق بفرض انماط معينة من الحياة السلوك على الناس في الشوارع وفي الدوائر والمتاجر، وكانت قوات الحرس تقتفي المخالفين والرافضين لهذه التشريعات، وتنفذ ضدهم العقوبات في الساحات العامة فورا كما كانت تتولى مهمة الصدام مع قوى المعارضة المسلحة وخاصة بعد انفجار الصراع بين النظام الجديد ومنظمة مجاهدي خلق بزعامة مسعود رجوي والتي كانت تستقطب مجموعات كبيرة من الشبان المتحمسين وقد دارت بين الجانبين معارك طاحنة في الشوارع والاحياء.

وبعد نشوب الحرب اصبحت لقوات الحرس مهمة اخرى ومسؤوليات اضافية وانيطت مهام حماية الامن الداخلي الى لجان ثورية مساندة لحرس الثورة. وتفرغ الحرس لبناء قوات صدام مسلح مع القوات العراقية التي دخلت الى الاراضي الايرانية بعد نشوب القتال في ايلول عام ١٩٨٠.

وساعد انفجار المعارك على ايجاد تماسك غير متوقع بين العناصر المتناقضة في قوات الحرس. وذابت الى حين الخلافات التي كانت تهدد بحرب اهلية خاصة بعد احداث تفجير مبنى الحزب الجمهوري الإسلامي ومبنى رئاسة الوزراء التي قتل فيها رئيس المجلس الاعلى للقضاء محمد بهشتي، ورئيس الجمهورية محمد علي رجائي ورئيس الوزراء محمد جواد باهنر عام ١٩٨٠.

وانشأت قوات الحرس بعد بدء القتال مع العراق مليشيا جديدة اطلق عليها "بسيج مستضعفان" اي "تعبئة المستضعفين" وهي قوات شعبية من ابناء العشائر والشرائح. وقد اشرف على تأسيس هذه القوات التي اصبحت تعرف فيما بعد "قوات الباسيج"، مصطفى تشمران صديق الامام موسى الصدر الشيعة في لبنان الذي اختفت اثاره في ليبيا قبل الثورة الايرانية وقد قتل تشمران في غرب مدينة شوش بعد نحو عام من نشوب الحرب. وقالت مصادر ايرانية في حينه ان تشمران اغتيل برصاص عناصر من الحرس اذ كان تشمران قد بدأ يشكل ثقلا سياسيا مهما في الثورة ويهدد فرص العديد من العناصر المتلهفة الى السلطة

■ حرس الثورة ومجاهدو خلق

اسند منصب القائد الاعلى العام لقوات حرس الثورة منذ عام ١٩٧٩ الى "محسن رضائي" وهو احد اهم خمسة رجال في ايران، لعبوا الادوار الكبرى لانهاء حقبة الاضطراب السياسي الدموي الذي شهدته شوارع العاصمة الايرانية بعد اسابيع من سقوط الشاه ٧٩ حتى الاسابيع الاولى لنشوب الحرب ١٩٨٠... وهي مرحلة بالغة الاهمية في تاريخ ايران المعاصر.

كان محسن رضائي قبل بدء الصراع المسلح بين النظام ومنظمة مجاهدي خلق، اقرب الناس الى مسعود رجوي زعيم المنظمة، بل انه كان في مرحلة سابقة يوصف بانه احد قادة المنظمة، وتلقى رضائي في البداية دعما غير محدود من عناصر مجاهدي خلق لمجابهة التنظيمات المناهضة للثورة التي بدأت تظهر تباعا خلال عام ١٩٧٩.. وقد استطاعت قوات الحرس، القضاء على تلك التنظيمات سواء بقتلهم في مقراتهم او في الشوارع خلال صدامات مسلحة او باعتقالهم واعدامهم في سجن ايفين وسجن قصر بطهران، وسجون المدن الاخرى.

وبدأ اول انشقاق بين رجوي ورضائي بعد وفاة اية الله محمود طالقاني الذي كان يعتبر الاب الروحي لمنظمة مجاهدي خلق عام ٧٩ فقد انتقد الخميني على المنظمة بطريقة علنية وردعا الى وقف نشاطاتها، ربما بسبب انحياز المنظمة الشديد لاية الله طالقاني وترشيحه لتولي منصب اول رئيس للجمهورية وقد توفي طالقاني في ظروف غامضة قبل اجراء انتخابات الرئاسة باسابيع قليلة.

وخاضت قوات الحرس بقيادة محسن رضائي وعناصر منظمة مجاهدي خلق المسلحة معارك عنيفة في طهران وكبريات المدن الايرانية لفترة تزيد على ثمانية اشهر متواصلة، وقد سقط من الجانبين اعداد كبيرة علاوة على سقوط مجموعات لا تحصى من السكان نتيجة القصف العشوائي للاحياء السكنية خلال القتال.

وكان اهم اشتباك وقع بين الجانبين هو الذي حدث عندما داهمت قوات مدرعة تابعة للحرس احد احياء طهران الشمالية بقيادة علي شمع خاني وزير الحرب الحالي، بحثا عن نائب مسعود رجوي، المعروف باسم موسى خياباني، وقد قتل خياباني وزوجة رجوي وكبار قادة المنظمة خلال هذا الاشتباك. وتم اسر ابن رجوي وعمره ٣ سنوات ولا يعرف مصيره حتى الان.

بعد فترة وجيزة من تسلم اية الله الخميني الحكم في ايران عام ١٩٧٩، اندلع القتال بين قوات حرس الثورة والاكراد في منطقة كردستان الايرانية، وذلك بسبب رفض النظام الجديد الوفاء بتعهداته للاكراد، وتراجعه عن وعود بمنحهم حقوقهم المشروعة.

وكان الاكراد قد ساهموا بنشاط في انجاح الثورة ضد الشاه، وفي تمكين الخميني من السيطرة على الحكم، وقد تلقوا تعهدات من الخميني عندما كان في باريس بمنحهم حقوقهم كاملة، وحسم مشكلتهم التي عانوا من اجلها طويلا لقاء مشاركتهم في الثورة ضد الشاه.

وفي ايار عام ١٩٧٩ توجه وفد كردي يضم كبار قادة الحركة الكردية الى مدينة قم لتهنئة الخميني بالثورة ولمطالبته بتنفيذ تعهداته للاكراد. وقد طرح احد قادة الحركة وهو احمد مفتي زاده مطالب الوفد امام الخميني وتضمنت:

١ ـ الاعتراف باللغة الكردية، كلغة رسمية في الاقليم الكردي واقامة ادارة اقليمية كردية تعنى بشؤون السكان الثقافية والصحية والاجتماعية والخدمات على اختلافها.

٢ ـ تخصيص قسم من عائدات النفط في المنطقة لتطوير الاقليم وتعويضه عن حرمان طويل ومعالجة مشاكله المزمنة.

٣ ـ تعيين وزراء اكراد ومسؤولين في الحكومة والدوائر الرسمية والقوات المسلحة وتعيين مقاعد كافية للاكراد في مجلس النواب.

والقى الخميني في الوفد كلمة وعد فيها الاكراد خيرا...

ومرت فترة من الزمن كانت كافية لاقناع الاكراد بان النظام الجديد غير معني بالقضية الكردية لا سيما بعد صدور بيانات رسمية تندد بشدة بالحركات القومية وبالمطالب التي تطرحها الاقليات العرقية في البلاد، وقد وصفت هذه المطالب بانها تنطوي على اهداف شريرة ضد الثورة والاسلام ووحدة ايران السياسية . واستؤنفت المعارك في كردستان في صيف عام ١٩٧٩ بكل ضراوة ومارست قوات حرس الثورة اساليب قمع بالغة القسوة في الاقليم، وايادت قرى بكاملها تحت شعار حماية الثورة من اعدائها ومنع الانفصال، والمحافظة على الوحدة الجغرافية للبلاد.

وفي غضون عدة اشهر بلغ عدد قوات حرس الثورة التي تدفقت على كردستان اكثر من مئة الف لمواجهة حوالي عشرة الاف كردي مسلح وكان الاقليم يخضع لسيطرة حرس الثورة خلال النهار، ثم يتولى المقاتلون الاكراد السيطرة عليه في الليل، اذ كانت قوات الحرس تنسحب الى داخل مواقعها بعد غروب الشمس خوفا من هجمات ليلية اشتهر بها ثوار الجبال الاكراد.

وقد نفذت المراحل الاولى من عمليات حرس الثورة ضد الاكراد بقيادة محسن رضائي وسيد صياد شيرازي الذي عين فيما بعد قائد القوات البرية في الجيش الايراني ثم اختلف مع القيادة العسكرية والقي من منصبه ولا يعرف مصيره حتى الان.

■ مفسد في الارض

يعتبر حجة الاسلام مهدي هاشمي احد ابرز القادة الذين عرفتهم قوات حرس الثورة، وقد احتل مركزا رفيعا في قيادات الحرس واصبح المسؤول الاول في ميدان حساس له اهمية خاصة وهو "مكتب مساعدة حركات التحرر الدولية"، حيث استطاع من خلال منصبه ان يسيطر على المنظمات الدينية، في بعض دول في الشرق الاوسط وخاصة في لبنان وفي مقدمة هذه المنظمات، منظمة الجهاد الاسلامي في لبنان وحركة (الامام مغنية). وقد عزز مقتل محمد اية الله حسين علي منتظري، في حادث نسف مقر الحزب الجمهوري الاسلامي مكانة مهدي الهاشمي. ودفعه الى احتلال مركز الصدارة في التيار المتطرف.

وتتفق المعارضة والسلطة في ايران على حد سواء على اتهام مهدي هاشمي بانه انتهازي وبانه كان يسعى لتحقيق مكاسب شخصية. ومع ذلك فقد اتفقت الاراء بانه كان يمثل تيارا داخل الثورة شديد الخطورة على الجناح المعتدل. وكان هاشمي الذي ولد في اصفهان وعرف بعنفه وشدته قد تربى في كنف اية الله منتظري الذي ارتبط معه بصلة القربى (شقيقه زوج ابنة منتظري) كما ان الخميني عينه خليفة له.

في عهد الشاه اعتقل مهدي هاشمي وصدر عليه حكم بالسجن مدى الحياة في عام ١٩٧٥ اي قبل الثورة بأربع سنوات وكانت التهمة التي وجهت اليه قيامه باغتيال منافس منتظري في اصفهان (اية الله شمس ابادي) . وبعد اطلاق سراحه في شباط عام ١٩٧٩، لعب ادوارا بارزة في احداث الثورة، وشارك مشاركة فعالة في اقتحام مبنى السفارة الامريكية بطهران في ٤ تشرين الثاني عام ١٩٧٩ ولعب دورا بارزا في عمليات حرس الثورة التي استهدفت انصار اية الله شريعت مداري، ومنظمة مجاهدي خلق، وحركة الحرية الايرانية بزعامة مهدي بازرغان.

وفي ٢٨ ايار سنة ١٩٨٦، وضع مهدي هاشمي مصيره في مهب الريح، ورسم الخطوط العريضة لنهايته المأساوية... ففي ذلك اليوم قام هاشمي بتنظيم مظاهرة ضمت (٤٠٠) طالب ممن يطلقون على انفسهم "اتباع خط الامام" وتوجه بهم الى فندق هيلتون الذي اصبح يعرف بعد الثورة بفندق الاستقلال. وذلك لاحباط محادثات سرية بدأ هاشمي رفسنجاني رئيس البرلمان باجرائها مع روبرت مكفارلين الرئيس السابق لمجلس الأمن القومي الذي كان قد وصل الى طهران سرا في ٢٥ ايار على متن طائرة قادمة من تل ابيب.

وجرى تفريق المظاهرة بقسوة بامر مباشر من رفسنجاني واحمد الخميني. بينما كانت على مسافة قصيرة من الفندق ثم القي القبض على مهدي هاشمي الذي قال للمحققين "انه كان ينوي ان يفجر فضيحة، لان التعامل مع الشيطان الاكبر خيانة للثورة".

وبعد مرور شهر ظهر مهدي هاشمي على شاشة التلفزيون الايراني ليعترف بانه خائن، تماما كما فعل صادق قطب زاده قبل اعدامه ببضعة ايام، وكما فعل اية الله شريعت مداري قبل وفاته في المستشفى بعدة اسابيع. وكان مثيرا للدهشة والاستنكار، ان يقول مهدي هاشمي عن نفسه بانه خائن وهو الذي تعرفه اوساط حرس الثورة بانه من اشد رجال الثورة صلابة وايمانا بمبادىء الخميني. ولكنه كما يبدو كان جاهلا هو الاخر باصول اللعبة.

وقد اعترف مهدي ايضا بانه شارك في اربع وعشرين عملية اغتيال، من بينها عملية اغتيال اية الله مطهري رئيس المجلس الثوري الاسلامي الذي شكله الخميني في ٤ كانون الثاني عام ١٩٧٩، لمواجهة حكومة شابور بختيار. وكانت محكمة ثورية برئاسة خلخالي قد وجهت الاتهام باغتيال مطهري الى جماعة عرفت في اوائل الثورة باسم "جماعة الفرقان" وقد اعدم خمسة من قادة هذه الجماعة بعد ان "ادانهم خلخالي باغتيال مطهري.

وشهد فجر الاثنين ٢٨ ايلول ١٩٨٦ نهاية مهدي هاشمي المأساوية... فقد انتهى الرجل الحديدي مدلى على حبل المشنقة، معصوب العينين، مقيد اليدين، وقد علقت على صدره عبارة كتبت بالخط الاحمر "مفسد في الارض".

تدير قوات حرس الثورة عدة مؤسسات كبرى اهمها مؤسسة الشهيد "بنياد شهيد" وكانت هذه المؤسسة المالية الكبرى قبل الثورة تسمى "بنياد بهلوي" اي مؤسسة بهلوي، وتعني مؤسسة الشهيد بتقديم الرعاية لاسر قتلى الحرب والمعاقين. وتتمتع بموارد مالية هائلة وامتيازات سياسية واجتماعية. ويقف على راس هذه المؤسسة الضخمة حجة الاسلام مهدي كروبي الذي يتولى ايضا منصب مندوب الخميني في مؤسسة الحج والزيارة وهو المسؤول المباشر عن الاحداث التي فجرها بعض الحجاج الايرانيين قبل عامين.

كما تفرض قوات الحرس سيطرة مطلقة على تنظيمات اللاجئين الافغان الذين يتم استثمارهم في مشروعات الحرس المختلفة... والمشاركة في المسيرات التي ينظمها النظام في بعض المناسبات.

وتتولى قيادة الحرس بصورة خاصة حماية المنطقة التي يقطن فيها اية الله الخميني والتي تعرف بمنطقة جماران، وهي قريبة من قصر نياوران مقر الشاه السابق في شمال العاصمة، كما تتولى حماية اية الله منتظري في قم وقادة النظام والنواب الذين سقط اكثر من مئة وستين منهم اغتيالا بالرصاص او المتفجرات خلال السنوات العشر الماضية. وقد قتل معظمهم بايدي عناصر من الحرس نفسه كانت تعمل لصالح تنظيمات مناهضة للنظام.

■ الانهيار...

يميل قادة الحرس، وخاصة محسن رضائي القائد الاعلى، وعلي رضا افشار رئيس هيئة اركان قيادة الحرس والمتحدث الرسمي الى تقديم معلومات لا تستند الى الحقيقة حول قدرات حرس الثورة القتالية، او التصنيعية او امكاناتها في التخطيط والتنفيذ. وهو امر اكدت سلسلة المعارك المتواصلة انها مجرد حركات دعائية في اطار عملية نفسية ترمي الى بناء الثقة الداخلية بقوات الحرس والى اعطاء صورة مرعبة عنها للخارج.

وكانت قيادة الحرس خلال سنوات الحرب تعطي معلومات عن منجزات "خارقة" لخبرائها في مجالات التصنيع الحربي... وقد اذاعت قيادة الحرس في اذار عام ١٩٨٢ ان خبراءها تمكنوا من اختراع حذاء يطأ به المقاتلون على الالغام فلا تنفجر، وربما وزع عدد كبير من هذه الاحذية على المقاتلين الذين ذهبوا الى مزارع الالغام... وتحولوا الى تجربة في الذاكرة.

وفي شباط الماضي اعلنت قيادة الحرس انها تنتج في مصانعها الحربية جميع احتياجات الجبهة العسكرية... وان هذه المصانع قد تمكنت من انتاج السلاح الاستراتيجي المعقد، والصواريخ البالستيكية. كما انتجت بنجاح نسخة من صاروخ تاو، وصواريخ ارض/ارض بعيدة المدى.

وفي اذار الماضي ايضا قالت قيادة الحرس ان خبراءها نجحوا في انتاج اول طائرة مقاتلة، وانه سيتم في غضون فترة وجيزة انتاج بوارج حربية وغواصات تصلح للعمل في مياه الخليج.

وفي شباط عام ١٩٨٨ قال رفيق دوست لاذاعة طهران: ان الطواقم الفنية للصيانة والاصلاح في مشاغل الحرس تمكنت من اعادة بناء طائرة مقاتلة اصيبت خلال الحرب، وانه قد استخدمت قطع غيار انتجها مصنع ايراني في هذه العملية التي استغرقت ٣٥ الف ساعة متواصلة من العمل، وانه تم استخدام مئتي قطعة غيار جديدة للطائرة.

واعلن وزير الحرس المعزول ايضا ان مصانعه الحربية انتجت ناقلة مدرعة "مثيرة" اطلق عليها اسم "البراق" وان بمقدور هذه الناقلة العجيبة العمل في المناطق الرملية الرخوة، وفي الجبال الوعرة، وفي المياه العميقة. وانه يمكن نصب انواع مختلفة من الاسلحة نصف الثقيلة على هذه الناقلة مثل مدافع كاليبر ٥٠ ومدافع ١٢٠ ملم.

فتحي رضوان اسم خالد في تاريخ الديمقراطية

ودعت جماهير مصر وقياداتها الرسمية والشعبية الاسبوع الماضي شيخ المناضلين العرب من أجل الديمقراطية وحقوق الانسان: الاستاذ فتحي رضوان. وكانت وفاة المرحوم ـ عن عمر يناهز ٧٧ عاما ـ قد اثارت مشاعر عميقة من الحزن والالم ليس فقط في مصر بل وفي العديد من الاقطار العربية وقد دفن الفقيد الى جوار مصطفى كامل ومحمد فريد اللذين ناضلا في اوائل هذا القرن من اجل حرية مصر ورفعتها وكانا رفيقيه في الكفاح.

وهكذا طويت صفحة حياة رجل كان قدوة في الوطنية، وقائدا لا يعرف التردد أو المساومة في الحق، امضى نصف قرن وهو يقارع الظلم ويدافع عن الديمقراطية وينتصر لقضايا الشعوب في الحرية والتقدم الاجتماعي.

كان المرحوم من بين المثقفين القلائل الذين جمعوا بين النشاط النضالي العملي والثقافة الموسوعية والانتاج الفكري الثاقب والغزير حيث خلف وراءه مؤلفات عديدة في الاسلام ومشكلات الفكر والسياسة.. وعلى الرغم من تقدم سنه كان ـ حتى سنوات قليلة مضت ـ على راس حركة المعارضة الشعبية سواء ضد اتفاقيات كامب ديفيد او احتجاجا على الاستفزاز الامريكي لسيادة مصر في تشرين اول ١٩٨٥ مما كان يبعث الحماس في جموع الجماهير، وبخاصة الشباب.

اسس في مطلع الثلاثينات جمعية "مصر الفتاة" مع المناضلين عزيز المصري واحمد حسين وفي عام ١٩٤٢ زج به ورفاقه في السجن بسبب نشاطهم الوطني.

وبعد ثورة تموز عام ١٩٥٢ تقلد المرحوم عددا من المناصب الوزارية حتى ابعد عن الحياة السياسية فمارس مهنة المحاماة وكرس جهده للكتابة، وعرف عنه تواضعه الشديد وزهده وكان قد اعتقل اخر مرة في ايلول ١٩٨١ اثناء الحملة التي شنها السادات على معارضي سياسته.

وفي نهاية عام ١٩٨٣ انتخب رئيسا للمنظمة العربية لحقوق الانسان وبقي في هذا المنصب حتى وفاته

يروي في مذكراته عن اعتقاله في سجن طره فيقول "في احدى المرات قال لي مأمور السجن ان الدستور هذا ليس لعبتي.. وهنا ثرت ووقفت في مكتبه وضربت بيدي على الزجاج حتى كدت اكسره واجرح يدي وصرخت في وجهه قائلا: "انت ترتدي ملابس رسمية ماحترمها. لا تقل الدستور ليس لعبتك لان هذه جريمة تحبس من اجلها وفي بلد اخر تشنق.انه شرف لك ان تدافع عن الدستور. شرف لا تعرفه. لا تنفذ التعليمات التي تنتهك الدستور، وانا على استعداد ومعي كل هؤلاء المحامين الكبار ان ندافع عنك".

عندما كان وزيرا نجح ابنه في الثانوية العامة وكان نصيبه الالتحاق بجامعة الاسكندرية. وفي مثل هذه الحالات يملك الوزير المختص ان يستبقي مثل هذا الطالب بالقاهرة، ومع ذلك فقد تعفف فتحي رضوان ان يحادث زميله الوزير في شأن ابنه وابى ان يستغل نفوذه كوزير.

كثيرة هي الصور التي تمر في الخاطر وتؤكد اخلاص ونقاء هذا الرجل العظيم ووفاءه لمبادئه وتعلقه الشديد بكل ما يعزز حرية وتقدم الانسان العربي..

ان خير عزاء واعظم وفاء لفتحي رضوان هو ان تواصل طلائع الاجيال العربية السير على الطريق الذي لم يتعب يوما من المضي.. فيه طريق الحرية والكرامة والشجاعة.

ما احوجنا هذه الايام الى هذا الطراز من الرجال.. وما احوجنا الى الاقتداء بهم!.

د. سليمان صويص

الرأي السياسي

ما بين قبية المجزرة وقبية الملحمة، لعل الذكرى تنفع المؤمنين؟!

بقلم: عماد الحمود

قبل خمسة وثلاثين عاما وفي الساعة السابعة والنصف من مساء يوم الاربعاء في الرابع عشر من تشرين اول ١٩٥٣ بدأت "اسرائيل" عدوانا غاشما على قرية قبية الفلسطينية قاده الارهابي ارائيل شارون، في اول عملية انتقامية تشنها "اسرائيل" ضد القرى الفلسطينية المتاخمة لخط حدود الهدنة.

قرية قبية المطمئنة

وكانت قبية تلك القرية الصغيرة المطمئنة، تتبع مدينة الرملة حتى عام النكبة ١٩٤٨، ثم ضمت الى قضاء رام الله فهي تبعد عن مدينة رام الله ٣٨ كيلو مترا والى الشرق من مدينة اللد وتبعد حوالي ٢٠٠ متر عن خط الهدنة. وكان عدد سكان قبية قبل العدوان نحو الف وخمسماية نسمة يعيشون على الزراعة المطرية (زيتون، كرمة، حبوب).

المجزرة

ويوم العدوان الاليم، لم يكن هناك ما يشير الى الاعتداء فسكان القرية الامنة اووا الى منازلهم غير عالمين بما يخبأ لهم من احداث. وفي الساعة السابعة والنصف وصلت الى القرية قوة كبيرة من الوحدة (١٠١) الاسرائيلية من الجهة الغربية ثم التفت القوات الى الجهتين الجنوبية والشمالية للقرية وبدأ اطلاق المدافع الرشاشة فيما كانت المدفعية الثقيلة (المورتر) من عيار ٣ بوصات تقصف القرية من مواقع يهودية قريبة "تل ابو اسماعيل" الاستراتيجي لمدة ساعة ونصف الساعة.

ودارت داخل شوارع ومنازل القرية معركة عنيفة دامت ثلاث ساعات مع رجال الحرس الوطني وعند الساعة التاسعة من نفس الليلة كانت وحدة من سلاح المهندسين اليهودي "تزرع" الغاما لنسف ٤١ بيتا في القرية.

الشهداء

واستشهد نتيجة العدوان كما ذكرت الصحف انذاك ٤٢ رجلا وامراة وطفلا وجرح ١٥ كلهم من المدنيين وتهدم اكثر من ٥٦ بيتا.

■ الطائرة الشراعية التي استخدمها الشهيد البطل

اعتراف شارون

اعترف ارائيل شارون الذي شغل منصب وزير الحرب الصهيوني في عام ١٩٨٢، في تصريح صحفي بمدينة نيويورك الاميركية بعد واحد وثلاثين عاما وخلال النظر في دعوى القذف التي اقامها ضد مجلة تايم الاميركية مطالبا بتعويض قدره ٥٠ مليون دولار، انه شخصيا ومائة من رجاله قاموا بنسف منازل القرية.

وقال ما نصه مبررا فعلته "اننا نسفنا البلدة بعد ان بذلنا الجهد لاخلاء المنازل من شاغليها" حتى ان مجلة "تايم" نشرت قصة قبية عام ٥٣ تحت عنوان "المذبحة عام ١٩٥٣... مذبحة قبية".

عملية الخالصة

وبعد ٣٤ عاما وفي الساعة العاشرة والربع من مساء يوم الاربعاء ٢٥ تشرين ثان من العام الماضي ١٩٨٧ انطلقت ٤ طائرات شراعية امتطاها اربعة شبان عرب الذين انخرطوا في المقاومة الفلسطينية لتنفيذ عملية هجومية انتقامية ضد هدف عسكري اسرائيلي شمال فلسطين المحتلة.

فقد انطلق الطيارون الشراعيون الاربعة وهم سوري واخر تونسي وفلسطينيان من تلة قرب قرية "مارون الراس" في الجنوب اللبناني مستخدمين طائرات شراعية من نوع (ام - ١) يبلغ طول جناحيها ١٢ مترا ومزودة بمحرك كاتم للصوت يشابه محركات الالات الزراعية المخصصة للحدائق المنزلية، وتجاوزوا الشريط الحدودي الذي يبعد كيلو مترا واحدا عن القرية في الظلام، مستخدمين نظارات اشعة تحت الحمراء.

واستطاعت احدى الطائرات الشراعية الاربع والتي قادها الشاب الشهيد السوري البطل خالد محمد عكر - ٢٢ عاما - من الهبوط في مزرعة بيت هليل قرب مستوطنة كريات شمونه على عمق كيلو مترين داخل فلسطين المحتلة وهي تحمل ٣٠ كيلو غراما من المتفجرات.

وصادف المقاتل البطل في طريقه نحو "كريات شمونه" سيارة عسكرية اسرائيلية اطلق عليها النار فقتل سائقها والمجندة المرافقة له وانقلبت سيارتهما في قناة مائية عميقة.

الاقتحام والجرأة

ثم تابع المقاتل سيره فاقتحم معسكرا للجيش الاسرائيلي وفتح نيران رشاشه والقى عددا من القنابل اليدوية فدب الذعر في اوساط الجنود الذين كانوا يلعبون الورق واحجار النرد فقتل ستة وجرح ٧ اخرين من جنود العدو حسب الرواية الاسرائيلية في عملية بطولية استمرت (٣٣٠ دقيقة).

وبعد سبع ساعات من اكتشاف الطائرة الشراعية الاولى اسرت القوات الاسرائيلية قائد الطائرة الثانية التي اخذتها الرياح غير المواتية الى منطقة "الوزاني" بالشريط الحدودي المحتل ولم يتمكن قائدها من الهبوط في فلسطين المحتلة كما كان مقررا فيما عاد الطياران الاخران بعد ان فشلا في عبور "الشريط الامني".

... لماذا الان

لماذا الحديث عن مجزرة قبية وعملية الخالصة؟!

... ولماذا الان بتفاصيلها الدقيقة؟؟!

قد يبدو للوهلة الاولى ان الكتابة حول العدوان الغادر على "قبية" قبل خمسة وثلاثين عاما، ليس جديدا لسببين: الاول، ان العدوان الاثم ليس وحيدا فقد اقترف العدو الصهيوني مذابح عديدة ومنوعة خلال حقب الصراع العربي الصهيوني، فكانت مذابح دير ياسين، كفر قاسم وصبرا وشاتيلا اشد فظاعة واكثر هولا من مذبحة قبية من ناحية الحجم او الصدى لدى الاعلام والرأي العام العالمي. والثاني ان بعض تفاصيل ما تعرضت له القرية نشر في العام الماضي كما هو منشور في بعض الكتب التي تتحدث عن الارهاب الصهيوني.

ويمكن لاي قارىء العودة الى بعض هذه المصادر لمعرفة المزيد من المعلومات، ولكني وجدت من الواجب والمسؤولية الكتابة عن ماساة قبية في الذكرى الخامسة والثلاثين التي تصادف غدا، ولانها ارتبطت بعملية فدائية صاعقة ضد معسكر اسرائيلي في العام الماضي لم يسبق لها مثيل.

فعملية قبية - البطولية - كانت ضربة نوعية تتميز بالجراة والابتكار، فتفادي الرادارات الاسرائيلية ليلا والوصول الى قلب معسكر "حبتور" قرب كريات شمونة ليس سهلا، فهي باهدافها واسلوب تنفيذها عملية عسكرية من الدرجة الاولى لا تنقصها الشجاعة والاقدام.

وبعد ايام من ملحمة "قبية" البطولية في العام الماضي انطلقت الشرارة الاولى للانتفاضة الشعبية في الاراضي المحتلة لتسجل اعظم البطولات الفردية والجماعية على الاطلاق في مقاومة الاحتلال العسكري المدجج بكل صنوف الارهاب ليسجل التاريخ ثورة الحجارة اعظم مقاومة شعبية في التاريخ الانساني.

وهذه ليست الا محاولة لتسجيل وقائع شهداء مجزرة قبية، وتوثيق تفاصيل بطولة استثنائية للشهيد خالد محمد عكر "ابو رامي" في هذا الزمن الذي تكثر فيه الحلول، والاقتراحات والدعاوى المختلفة للاعتراف باسرائيل وحتى لا ننسى شهدائنا الذين قضوا، او ابطالنا الذين انجزوا الاستثناء في هذا الزمن العربي الصعب!!!؟ لعل الذكرى تنفع المؤمنين؟!!؟

■ امراة وطفلتها بعد رفع الانقاض

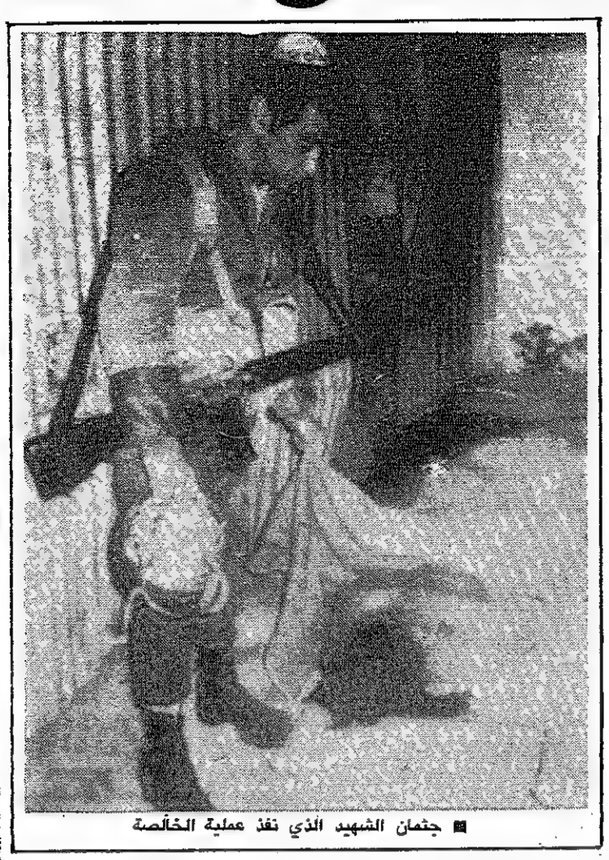

■ جثمان الشهيد الذي نفذ عملية الخالصة

رحم الله المفتي

اما وان السؤال المحرم «هل يجوز الاعتراف باسرائيل مقابل دولة فلسطينية» قد خرج من سراديب الهمس كما كتب اخي الاستاذ بدر عبدالحق، واما ان نمر سرحان قد كتب ماكتب فانني اود لو تتسع الصدور لنسمع هذه الرواية معا قبل ان نبدأ بالكلام.

ففي الساعات الاخيرة من حياة المرحوم الحاج امين الحسيني مفتي فلسطين والزعيم الذي قاد النضال لسنوات طوال فتح عينيه واشار لاحد المحيطين به للدنو نحوه وهمس في اذنه «اتستطيع ان تحضر لي ياسر» اريده حالا وبدون ضجة ان امكن،

انطلق الشاعر المسلم عمر بهائي الاميري في بيروت وعاد مرافقا لابي عمار، وهناك بالمستشفى كانت لحظات الوداع. - وكانت الوصية..

حذار ان تفاوض يا ياسر، وان وصلتم للطريق المسدود فاتركها لاخواننا العرب وحذار ان تفاوضوا انتم.

واتبع الشيخ الجليل وصيته بطلب الوعد بتنفيذ الوصية وكان الوعد وبشهادة الحضور.

الحاج امين الحسيني ليس بالرجل العادي طبعا، ولا هو من هواة السياسة، انه رجل مشهود له بوطنيته وباخلاصه لاهله ووطنه كان عاشقا لفلسطين ومن محترفي السياسة من ابناء جيله وهو مدرسة سياسية قائمة بذاتها، وعندما يحذر من ان ينزلق الفلسطينيون بمفاوضات مع غاصبي وطنهم فانه يعي رحمة الله عليه ما لهذا الامر من تأثيرات جوهرية ويدرك تمام الادراك معنى ان يجلس الفلسطيني ليساوم على منزله وارضه.

هذا الذي يستطيع قلمي التعبير عنه تجاه الرجل، فلست بمستوى يؤهلني لاقول فيه ما يستحقه واجد نفسي عاجزا عن مديح الرجل الرجل، الذي عرف لماذا يجب على الفلسطيني ان يقول (لا). فهنيئا له في قبره وهنيئا لرفاقه بالهيئة العربية العليا الذين قضوا فهم جميعا لايسمعون بقبورهم ما نسمعه نحن من بدع فلسطينية حديثة جدا. حتى ان البعض وعلى ما يبدو حزموا حقائبهم وهيأوا انفسهم للرحيل صوب الدولة العتيدة التي سيقدمها لهم شامير او غيره من قادة صهيون، والاصوات تعلو من هنا وهناك تهلل وترحب بالدولة العتيدة التي ستلدها الصهيونية قريبا، وما على هؤلاء سوى ضغط الزر فقط بعد اعلانهم صك بيع ديار الاباء والاجداد ليصار فورا لاتمام عملية الولادة ولكنها على ما يبدو ولادة بدون الم نظرا لتقدم الطب!! هكذا قيل لهم متناسين او ناسين احتمال الحمل الكاذب، فما عاد الرحم قادرا على الحمل المطلوب بعد طول السنين.

واما البدعة الاخرى فتلك الخطيئة العربية التي سنرجمها بالحجر، فلو يتذكر المبتدعون انطلاقة منظمة التحرير الفلسطينية تحت رعاية الملك الهاشمي الحسين بن طلال في القدس ولو يتذكرون ما قاله الشقيري انذاك «ان انبثاق الكيان الفلسطيني في مدينة القدس، لا يهدف الى سلخ الضفة الغربية عن المملكة الاردنية الهاشمية، ولكن يهدف الى تحرير وطننا المغتصب غرب الضفة الغربية».

وحمل الناس السلاح واستشهد من استشهد، وخسرنا الكثير الكثير عندما تم الزج بنا لمعركة غير متكافئة وخسرنا الارض وضاعت القدس التي لا يأتي احد على ذكرها الان ونسينا التحرير وشطبنا اسماء عزيزة على قلوبنا من قاموس اذاعاتنا المتعددة فلا ذكر لعروس البحر يافا ولا الرملة ولا حيفا ولا حتى بيت دجن!! وصار الحديث عن الدولة والمؤسسات وكيف سنفاوض ومتى نوقع.. وغير ذلك كثير حتى ان المفكر الكبير الاستاذ الحوت اهتدى لفكرة تقسيم الاراضي التي ستحرر بالضفة على الجميع !!

واذا كانت فكرة الاعتراف باسرائيل قد خرجت من معطف العجز العربي، كما يقول الاستاذ بدر فاني اقول «يجوز للعرب ما لا يجوز للفلسطيني في هذا الشأن» ولكن لماذا؟ لان العربي يملك مساحة للمناورة لا يملكها الفلسطيني صاحب الارض، ولان العربي الذي يقبل تحمل هذا العبء نيابة عن الفلسطيني هو العربي الاصيل الواثق بالاجيال القادمة والواثق بشعب فلسطين وبكفاحه المستمر، اما ان يجلس الفلسطيني ليفاوض فهذا ما رفضه الجميع عربا وفلسطينيين وسيرفضونه دائما، لان تنازل الفلسطيني مرة واحدة ينهي القضية والى الابد وسيكتشف ابناء فلسطين بعد ذلك لو حصل لا سمح الله ضياع كل شيء..

اذن فالاعتراف الذي خرج من معطف العجز العربي، هو الاجماع العربي يا اخي بدر الذي يحمي فلسطين للفلسطينيين وللاجيال العربية القادمة وليست بطولة ان نخلق كيانا عربيا جديدا للمشاركة في هذا،

واذا اتهم الفلسطيني بعد ٤٨ ببيع ارضه عند البعض وهو يحمل السلاح فماذا سيقول عندما يبيع فعلا؟

وعندما كانت القضية عربية لم يكن احد ليجرؤ للتلميح ببعض ما هو حاصل وانظروا لها الان.. بعد الشرعية.

فلسطين عربية واهلها عرب ودولة اريحا لن تغني عن العرب، فلنتق الله بالقضية، ولنرحم امة العرب التي انتم جزء منها

ولا تلقوا بأنفسكم الى التهلكة

ورحم الله المفتي

● حكم عبدالرحيم

الدولة القطرية وإمكانيات قيام دولة الوحدة العربية

الوحدة العربية هدف حضاري وطريق نضالي

بقلم: الدكتور ظاهر المومني
دكتوراه في علم القانون

منذ مطلع هذا القرن وقوافل الثوريين العرب تتدافع في مسيرة نضالية مجيدة، وكانت طلائع الوحدويين من هذه الامة تنهج درب الكفاح الشاق والتضحيات الجسيمة من اجل وحدة العرب ومصيرهم، ومنذ ذلك الوقت وابتداء من المشانق التي نصبها جمال باشا السفاح في دمشق وحتى يومنا هذا ما تزال الاجيال العربية تخوض معارك التحرر والوحدة وتقاوم الاستعمار والاستعمار الجديد والصهيونية وترفض التفريط بأي شبر من ارض العروبة.

لقد توحدت هذه الامة اول ما توحدت تحت راية الاسلام. وجاء الفتح العربي - الاسلامي ليصنع دولة عربية جبارة قائمة على اساس العدل والمساواة. وجاءت الحضارة العربية الاسلامية لتغرس جذورها العميقة وتشكل البديل للجهل والتخلف والظلم الذي كان يسود اوروبا في ذلك الوقت.

واذا كانت الدولة العربية الموحدة قد تعرضت للانهيار والتفتت لاحقا بفعل عوامل وظروف عديدة - فان محاولات توحيد هذه الامة باعادة بناء دولتها القومية الجبارة لم تهدأ مطلقا. لقد توحدت هذه المنطقة وهذه الامة في مواجهة الحروب الصليبية وكان صلاح الدين وكانت ملحمة حطين المجيدة.

وفي الثلث الاول من القرن التاسع عشر شرع محمد علي في بناء الدولة الموحدة والتي كان من المفترض لو انها استمرت ان يصبح العرب بفضلها موحدين في دولة قوية وعصرية تستطيع ان تضع هذه الامة في المركز الدولي اللائق بها وتصنع من العرب قوة صناعية جبارة لا تقتحم حدودها.

ولذلك فقد توحدت اوروبا لمحاربة محمد علي وضرب فكرة قيام دولة الوحدة العربية.

وبعد ذلك بردح من الزمن جاءت الثورة العربية الكبرى التي اعلنها الشريف الحسين بن علي ضد الاتراك لتشكل انتصارا كبيرا لحركة التحرر القومي العربية هادفة الى اقامة دولة عربية موحدة وقوية من شأنها ان تنهض بالامة العربية وتجمع صفوفها وتعيدها الى الامجاد السالفة.

ومن جديد توحدت الدول الاستعمارية ونفذت بنود اتفاقية سايكس - بيكو التي قسمت ارجاء الوطن العربي ورسخت التجزئة فيه ووضعت العالم العربي تحت الانتداب الاجنبي.

وفي الخمسينات من هذا القرن جاء جمال عبد الناصر ليوحد المنطقة ويقود هذه الامة في معارك الاحلاف والدفاع عن استقلال العرب وسيادتهم ومن اجل التصدي للغزوة الصهيونية الاستيطانية لارض فلسطين. وراحت حركة التحرر الوطني العربية بقيادة جمال عبد الناصر تسقط الاحلاف الاستعمارية وتخوض معارك التأميم والتحرر الاقتصادي، وقامت في عهده دولة الوحدة العربية بين مصر وسوريا، ووصفها الزعيم الراحل جمال عبد الناصر في خطابه بمناسبة اعلان الوحدة يوم ٥ شباط ١٩٥٨ على انها دولة عربية متحدة، جمهورية ديمقراطية مستقلة ذات سيادة وشعبها جزء من الامة العربية.

ولكن لم تدم هذه الدولة طويلا، حيث تكالب الانفصاليون وكل خصوم الوحدة العربية عليها وحدث الانفصال عام ١٩٦١.

الوحدة العربية قضية وهدف

ان الوحدة العربية كانت ولا تزال وستبقى لاحقا تشكل هدفا تاريخيا عزيزا على الجماهير العربية، وهي تشكل قضية مركزية وتحتل مركزا استراتيجيا في مسار النضال التحرري الوطني للبلدان العربية.

وعلى امتداد العهود التاريخية الطويلة التي انقضت بقي الاستعمار يفرض سياسة التجزئة والتخلف على الوطن العربي لكي يتسنى له الحفاظ على مصالحه ولكي يبقى مسيطرا سيطرة تامة على هذه المنطقة الغنية والاستراتيجية من العالم. وبقيت الدول الاستعمارية تقاوم اي مظهر من مظاهر الوحدة العربية وقمعت بقوة الحديد والنار التطلعات الوحدوية التي حاول الرعيل الاول من ابناء العروبة اشهارها كسلاح في وجه الغزاة الاجانب، ومن اجل الحفاظ على اصالة الشعب العربي ووجوده القومي.

واذا كانت الفترة الممتدة من اوائل هذا القرن ولغاية الستينات منه تتصف بكونها مرحلة النضال التحرري الوطني للبلدان العربية من اجل حصولها على الاستقلال السياسي ونزع السيطرة الاجنبية - فان المرحلة الراهنة هي مرحلة الكفاح من اجل التحرر الاقتصادي استكمالا لعملية التحرر الوطني، وهذا بدوره يحرر الاقتصاد العربي من الراسمال الاجنبي ويضع الخطوات الراسخة والاسس المتينة على طريق الوحدة العربية الكبرى.

لقد آن الاوان الذي يجب ان تأخذ فيه البلدان العربية دورها البارز على الساحة الدولية في تقرير مسائل العصر الحيوية الراهنة، ولكي تحتل مكانتها اللائقة في مجرى العلاقات الدولية المعاصرة، ولقد ولى ذلك الزمن الذي لم يكن يحسب فيه الحساب لحركة الشعوب التحررية الديمقراطية ويوم كانت الدول الاستعمارية تقرر بنود اية اتفاقية، وجدول اعمال اي مؤتمر لصالحها الخاص ومن مركز قوتها المدجج بالسلاح.

النظام الدولي المعاصر وموقع النظام العربي فيه

بعد الحرب العالمية الثانية انبثق وضع دولي جديد وترتبت العلاقات الدولية المعاصرة على اساس وجود وتبلور ثلاث قوى رئيسية لها مساحاتها ومناطقها المفصلة ولها نقاط التقائها ونقاط تضادها وخلافاتها ولها تشابكاتها وتقاطعاتها المعقدة.

لقد تبلورت الخريطة السياسية الدولية للنظام العالمي على النحو التالي:

١- المعسكر الاشتراكي بقيادة الاتحاد السوفياتي.
٢- المعسكر الرأسمالي بقيادة الولايات المتحدة الامريكية.
٣- حركة بلدان عدم الانحياز التي يمتد نفوذها ليشمل عموم منطقة حركة التحرر الوطني (العالم الثالث) في اسيا، افريقيا، وامريكا اللاتينية.

وكان للخط الذي انتهجته حركة بلدان عدم الانحياز في محاربة الاحلاف العسكرية والوقوف في وجه الهيمنة الامبريالية في مجال العلاقات الدولية - كان لذلك دور هام وبارز في حماية السلام العالمي ودعم نضال الشعوب التحرري. وبذلك تكون حركة عدم الانحياز قد شكلت عنصر التوازن في النظام الدولي المعاصر.

وقد لعبت حركة التحرر العربي دورا بارزا وملموسا في نشوء وتطور وتقوية حركة بلدان عدم الانحياز وتعميق مفاهيمها التقدمية على صعيد الصراع الكوني الدائر. وقد نستطيع القول ان حركة الثورة العربية شكلت العنصر الفاعل في مسار حركة عدم الانحياز - وهي التي طرحت على الصعيد العالمي مسألة اعادة بناء العلاقات الاقتصادية الدولية - على اسس ديمقراطية.

ومن هنا نستطيع ان نحدد موقع النظام العربي على صعيد النظام الدولي المعاصر. فعلى الرغم من ان عددا من البلدان العربية يسير في خط التطور الاشتراكي ويملك علاقات وثيقة مع المعسكر الاشتراكي - وعددا آخر يسير في طريق التطور الرأسمالي وله علاقات وطيدة مع المعسكر الرأسمالي - وعددا آخر له علاقات هنا وهناك. على الرغم من ذلك التقسيم الا ان مجمل البلدان العربية تتوحد مجتمعة في منظومة بلدان عدم الانحياز. وهي بذلك تكون ضمن التقسيم الجديد للنظام الدولي المعاصر قد اخذت موقعها في حركة بلدان عدم الانحياز.

لقد بدأ النظام الاقليمي العربي يتشكل بوضوح بعد الحرب العالمية الثانية وتشكلت على هذا الصعيد جامعة الدول العربية عام ١٩٤٥ كخطوة هامة على طريق ترسيخ النظام العربي وعلى طريق الوحدة العربية.

وجاءت تجربة الوحدة عام ١٩٥٨ التي تحدثنا عنها وانتهت بشكل مبكر.

الدولة القطرية ليست بديلا

بادىء ذي بدء نقولها بأنه لا يمكن تحقيق الامن القومي العربي الا عن طريق قيام دولة الوحدة العربية. اما التجزئة القطرية فلن تستطيع ان تحمي حياض هذا الوطن ولا مقدراته. والدولة القطرية عاجزة عن ايجاد وتحصين نظرية عسكرية عربية متكاملة للوقوف في وجه المخاطر التي تحدق بالوطن العربي، اما مسألة التصنيع والتطور الوطني الاقتصادي المستقل على المستوى القومي الشامل فهي مهمة خطيرة ولا تستطيع مؤسسة الدولة القطرية ان تقوم بها. ان دولة عربية موحدة وقوية هي القادرة على استيعاب الطاقات وتسخيرها في سبيل هذه القضية الكبرى. ان الدولة القطرية لا يمكن لها ان تحقق الوحدة الاقتصادية العربية التي تشكل الاساس للوصول بالامة العربية الى تخوم الوحدة السياسية، وضمن وجود وترسيخ مؤسسة الدولة القطرية لا يمكن للعرب ان يظهروا في النظام الدولي المعاصر كقوة رئيسية على النطاق الدولي. وتبقى حرية الجماهير مقيدة.

ان الدولة القطرية لا ولن تكون بديلا للوحدة العربية. انها فقط مرحلة تاريخية محددة يجب ان تنتهي وتنصهر هذه المؤسسة في بوتقة دولة الوحدة العربية.

النظام القانوني العربي وقضية الوحدة العربية

هناك اسس حقوقية دولية يعتمد عليها العرب في النضال من اجل الوحدة العربية. فلو اخذنا مبدأ حق الامم والشعوب في تقرير مصيرها، وهو المبدأ الذي يعتبر القاعدة الحقوقية الدولية لكل حركات التحرر في العالم لاستطعنا ان نستنتج اية اهمية تحظى بها مسائل الوحدة والتحرر من قبل القانون الدولي المعاصر. وانطلاقا من هذا المبدأ المثبت في ميثاق الامم المتحدة ومجموعة اخرى من الوثائق الدولية، فان السيادة الاقليمية تخص فقط ذلك الشعب الذي يقطن نفس الارض، اي ان كل شعب يملك في حدود ارضه الحق في بناء حياته حسب رغبته ويقرر بحرية تامة مسائل البناء الحكومي والاجتماعي. ولا توجد هناك اي قوة تملك الحق بالتدخل في الشؤون الداخلية لهذا الشعب او ذاك. ومن وجهة نظر القانون الدولي المعاصر فان الارض تشكل التعبير المادي لسيادة واستقلال ذلك الشعب او تلك الامة.

وانطلاقا من هذا فان الشعب العربي على امتداد الاقطار العربية كلها يملك الحق المطلق في اقامة وتثبيت دولته الوحدوية بدون تدخل سافر من الدوائر الاستعمارية.

والمؤسف جدا ان قضية الوحدة العربية لم تنل نصيبها في النظام القانوني العربي. لان هذا النظام القانوني جاء نتيجة، وجود مؤسسة الدولة القطرية، وهو يرسخ هذه المؤسسة ولا يستطيع ان يكون سلاحا في وجه التجزئة القطرية.

ان قيام دولة الوحدة العربية سيشكل التجسيد الحي لسيادة الشعب العربي على ارضه، وسيكون ذلك انتصارا تاريخيا لمعركة التحرر القومي العربية.

انني اطالب جميع الحكومات العربية بأن تضع مادة اساسية في مقدمة دساتيرها تؤكد على حق الشعب العربي في اقامة دولته القومية الموحدة. كل ذلك من اجل ان نصل الى مشارف النصر وقمم العلى والمجد في صراعنا مع الصهيونية والامبريالية.

ان حقيقة الامة العربية كمجتمع قومي واحد يؤكد ضرورة وحتمية قيام دولة الوحدة العربية. فالوحدة العربية هي البديل للتجزئة القطرية والكيانات والمفاهيم الطائفية والاقليمية. كما ان الانتصارات التي تحرزها حركة التحرر العربي على مختلف الجبهات تشكل بحد ذاتها انتصارا وتسريعا ليوم الوحدة العربية. فثورة شعب فلسطين البطل والنصر الذي احرزه جيش العراق الابي بتحرير ارض العراق وتصاعد عمليات جبهة المقاومة الوطنية اللبنانية تعتبر علامات مميزة وعنوان شرف لامتنا المناضلة في صراعها المصيري.

ان الولايات المتحدة الامريكية والحركة الصهيونية لن تفلحا في تصدر الجبهة القرصنية المعادية لاماني الامة العربية في التحرر والاستقلال الوطني ومن اجل تحرير الارض العربية المحتلة واسترداد الحقوق القومية المشروعة للشعب العربي الفلسطيني.

ان الوحدة العربية تجعل من البلدان العربية قوة صدامية وطليعة بلدان العالم الثالث متصدرة منظومة بلدان عدم الانحياز، وهي ستلعب دورا بارزا واساسيا في عملية التحرر على النطاق العالمي من اجل بناء علاقات اقتصادية دولية على اسس ديمقراطية. وهي ستحقق الاهداف التاريخية الكبرى للشعب العربي في التحرر والديمقراطية. وستحقق الرفاه والازدهار للشعب العربي وتعزز من مركزه الدولي.

الرأي السياسي

دراسة

السياسة الاميركية والصراع العربي الاسرائيلي بعد حرب اكتوبر (تشرين اول) ١٩٧٣

بقلم الدكتورة هالة سعودي
مدرسة في كلية الاقتصاد
والعلوم السياسية
في جامعة القاهرة

لم تحدث حرب ١٩٧٣ تغييرا في السياسة الاميركية تجاه الصراع العربي ـ الاسرائيلي، وانما اكتفت هذه السياسة بذلك القدر من التغيير الذي يمكنها من اعادة التوازن لنظام السياسة الخارجية للولايات المتحدة الذي اختل نسبيا، بسبب التهديد الذي مثلته الحرب للمصالح الاميركية.

ولن تغير الولايات المتحدة الاميركية من سياستها تجاه الصراع العربي ـ الاسرائيلي الا اذا وجدت تهديدا لمصالحها في الوطن العربي من جراء سياستها ومواقفها المؤيدة لاسرائيل.

منذ اكثر من ثلاثين عاما كان الصراع العربي ـ الاسرائيلي، ولا يزال، يمثل التحدي الاساسي للامن القومي العربي، وقد تطور الصراع عبر هذه الفترة الزمنية الطويلة وتشعبت قضاياه وتباينت مواقف الاطراف فيه وكذلك مواقف القوى الدولية الكبرى المرتبطة به. وقد كان الدور الاميركي في الصراع دورا اساسيا وسوف يظل كذلك لفترة طويلة قادمة، الامر الذي تزداد معه الحاجة الى تفهم الابعاد الاساسية للسياسة الاميركية تجاه الصراع.

لقد كانت السياسة الاميركية تجاه الصراع العربي ـ الاسرائيلي في الفترة السابقة على حرب تشرين الاول (اكتوبر) ١٩٧٣ تقوم على التأييد المطلق لاسرائيل والتركيز على الدعم العسكري لها لضمان تفوقها كأداة للمحافظة على الاستقرار في المنطقة. ثم وقعت حرب تشرين الاول (اكتوبر) ١٩٧٣ التي كانت لها آثارها على السياسة الاميركية. وقد تعددت الآراء التي تفسر السياسة الاميركية بعد الحرب، فهناك من رأى انه حدث تغيير في اسس هذه السياسة نتيجة للحرب المذكورة، وهناك من رأى ان التغيير كان مجرد تغيير تكتيكي يكمن في اساليب ممارسة السياسة الاميركية فحسب، وهناك من رفض فكرة التغيير في السياسة الاميركية وحذر من الركون لمثل هذه الفكرة وحللها باعتبارها تقوم على مشاهدات جزئية لفترة زمنية محدودة هي الفترة التي واكبت وقوع وانتهاء الحرب المشار اليها.

مرت سنوات عديدة منذ حرب تشرين الاول (اكتوبر) ١٩٧٣ حتى الان وقد شهدت هذه الفترة اربع ادارات اميركية (واربعة رؤساء هم نيكسون وفورد وكارتر وريغان)، ان لكل منها اسلوبها في التعامل مع الصراع المذكور، وتسعى هذه الدراسة الى التعرف على اهم معالم السياسة الاميركية تجاه الصراع العربي ـ الاسرائيلي منذ حرب عام ١٩٧٣، وذلك بغرض التعرف على: ما اذا كان قد حدث تغير في هذه السياسة بالمقارنة عما كانت عليه قبل الحرب، ثم تبيان: ما اذا كان قد طرأ تغير على هذه السياسة خلال فترة السنوات العشر الماضية.

والواقع ان السياسة الاميركية بصفة عامة، وتجاه الصراع العربي ـ الاسرائيلي بصفة خاصة، عملية معقدة ومتشابكة يحتاج فهمها الى تحليل العديد من العوامل والاعتبارات يرتبط بعضها بالبيئة الخارجية للولايات المتحدة ويرتبط البعض الاخر بالاوضاع الداخلية فيها. وتضم المجموعة الاولى من العوامل، تلك الاعتبارات المرتبطة بالصراع الدولي بين القوتين العظميين، والسياسات الاقليمية في منطقة الشرق الاوسط. وفي ضوء هذه الاعتبارات فان للولايات المتحدة مصالح اساسية في منطقة الشرق الاوسط ويمكن تلخيص هذه المصالح في كونها تتضمن:

١ ـ مصالح اقتصادية تتعلق بضمان استمرار تدفق النفط العربي للولايات المتحدة ولاوروبا الغربية.

٢ ـ مصالح تجارية ومالية مع دول المنطقة.

٣ ـ ابعاد النفوذ السوفياتي عن المنطقة.

٤ ـ محاولة تجنب مواجهة اميركية ـ سوفياتية.

اما العوامل المرتبطة بالبيئة الداخلية فتتمثل اساسا في طبيعة المجتمع الاميركي ودور جماعات المصالح الصهيونية فيه. ويمكن القول بأن هذه العوامل المرتبطة بالبيئة الداخلية لا تفرض سلوكا اميركيا محددا، او قرارات بعينها، بقدر ما تضع حدودا يتحرك في اطارها صانعو السياسة الخارجية.

وبصفة عامة يمكن تحليل السياسة الاميركية تجاه الصراع العربي ـ الاسرائيلي على اساس انها نظام ديناميكي يسعى دائما للمحافظة على توازنه. ويتكون هذا النظام من عدد من المدخلات وهي العوامل والمعطيات المرتبطة بالبيئة الداخلية وتلك العوامل والمعطيات المرتبطة بالبيئة الخارجية، بحيث يتم ادراك هذه المدخلات واستيعابها داخل ابنية النظام واجهزة صنع السياسة فيه، وينتج عن ذلك مخرجات اي قرارات وسياسات معينة يكون لها آثارها على البيئة التي خرجت اليها، فيكون ذلك بمثابة مدخلات جديدة يستقبلها النظام وتؤدي به اما الى تغيير سياسته السابقة او الاستمرار فيها وذلك للمحافظة على توازنه.

والافتراض الاساسي هنا هو ان السياسة الاميركية تجاه الصراع العربي ـ الاسرائيلي لن تتغير الا اذا حدث هناك تغير على مستوى واحد او اكثر من المدخلات وبالذات تلك المرتبطة بالبيئة الخارجية، وان درجة هذا التغير في السياسة انما يتوقف في النهاية على مدى التغير الذي يحدث على مستوى المدخلات، كما انه سيكون فقط بالقدر المطلوب لاستعادة التوازن في النظام.

ووفقا لهذا المنطق يمكن متابعة السياسة الاميركية تجاه الصراع العربي ـ الاسرائيلي بعد حرب تشرين الاول (اكتوبر) ١٩٧٣ وذلك في اربع مراحل، الاولى تغطي السياسة الاميركية في فترة الحرب، والثانية من حرب تشرين الاول (اكتوبر) حتى عام ١٩٧٦، اي نهاية ادارة الرئيس فورد، والثالثة من ١٩٧٧ حتى ١٩٨٠ اي فترة ادارة الرئيس كارتر، ثم الرابعة من ١٩٨١ حتى الآن وهي فترة ادارة الرئيس ريغان.

اولا: السياسة الاميركية في فترة حرب تشرين اول (اكتوبر)

ترتب على حرب ١٩٧٣ آثار بالغة الاهمية كان لا بد وان يكون لها آثارها على السياسة الاميركية ومن ذلك:

١ ـ اثبتت الحرب خطأ التقديرات التي بنيت عليها السياسة الاميركية في الفترة السابقة على الحرب والتي كانت تقوم على الاقتناع بامكانية حصر الصراع وضمان الاستقرار في المنطقة عن طريق الدعم العسكري لاسرائيل وضمان تفوقها.

٢ ـ كما ان حرب تشرين الاول (اكتوبر) وتطوراتها كانت قد هددت الانفراج الدولي خاصة باعلان الولايات المتحدة حالة التأهب القصوى في ٧٣/١٠/٢٥ في جميع القوات الاميركية في العالم.

٣ ـ كذلك احدثت الحرب صداما بين الولايات المتحدة واوروبا الغربية وشرخا في العلاقات الاطلسية عندما اعلنت الولايات المتحدة حالة التأهب بين قواتها، حيث ادركت اوروبا الغربية ان الولايات المتحدة على استعداد لان تعرض امنها (اوروبا الغربية) للخطر النووي المباشر من اجل مصالحها ومصالح اسرائيل ودون مراعاة لمصالح اوروبا الغربية او حتى دون استشارتها.

٤ ـ وكان استخدام العرب لسلاح النفط في الحرب قد هدد الاقتصاد الاميركي والاقتصاديات الغربية خصوصا بعد ارتفاع اسعاره بشكل متزايد، وبعد ارتفاع العوائد النفطية العربية نتيجة لهذا الارتفاع في الاسعار، الامر الذي زاد من اهمية الفوائض النقدية العربية بالنسبة لاستقرار النظم الاقتصادية الغربية وفي مقدمتها النظام الاقتصادي الاميركي.

كذلك ادركت الولايات المتحدة ان الاقطار العربية المحافظة رغم انحيازها للسياسة الاميركية، فانها يمكن ان تتخلى، ولو جزئيا، عن الالتزام الكامل بالمصالح الاميركية اذا كان الامر يعني شرعية وجودها. فقد كشفت حرب تشرين الاول (اكتوبر) عن هذه الحقيقة وذلك بالموقف الذي اتخذته هذه الاقطار من هذه الحرب باستخدام سلاح النفط وبتقديم العون المالي لدول المواجهة.

لقد دفع هذا الواقع الجديد والمعطيات التي اوجدتها الحرب دفع الولايات المتحدة لاعادة النظر في سياساتها بالشكل الذي يمكنها من استيعاب هذه المعطيات وبالقدر الذي يمكنها من اعادة التوازن مرة اخرى الى نظام سياستها الخارجية. وقد ركزت الولايات المتحدة سياستها في هذه الفترة على محاولة احتواء الحرب. فبعد اندلاع الحرب بدأت الدبلوماسية الاميركية توجه جهودها نحو وقف اطلاق النار، فقام وزير الخارجية الاميركي، هنري كيسنجر، باتصالات مع الاطراف المعنية، كما اجرى اتصالات لدعوة مجلس الامن الى اجتماع طارىء، لاصدار قرار بوقف اطلاق النار. وكان الموقف الاميركي آنذاك يقوم على مطالبة العرب واسرائيل بوقف العمليات العسكرية والعودة الى مواقعهما قبل اندلاع الحرب. وكان اهتمام الولايات المتحدة بوقف اطلاق النار يرجع الى خوفها من ان تؤدي تطورات الحرب الى مواجهة اميركية ـ سوفياتية، او الى تزايد في الوجود السوفياتي في المنطقة.

وعندما فشلت الدبلوماسية الاميركية في ذلك عملت على تكثيف الدعم الاقتصادي والعسكري لاسرائيل. ففي ٧٣/١٠/١٣ اعلنت الادارة الاميركية قرارها بمد اسرائيل بالسلاح، وفي ٧٣/١٠/١٩ طلب الرئيس نيكسون من الكونغرس الموافقة على برنامج ضخم من المساعدات العسكرية لاسرائيل يصل الى ٢٢٠٠ مليون دولار.

ومن ناحية اخرى تلاحقت التطورات بالزيارة التي قام بها اليكسي كوسيغن رئيس الوزراء السوفياتي للقاهرة في الفترة من ١٦ ـ ١٩ تشرين الاول (اكتوبر)، وبدء استعمال سلاح النفط العربي، ووصول كيسنجر الى موسكو في ١٩٧٣/١٠/٢٠، حيث اجرى مفاوضات، تم التوصل بعدها الى الصيغة التي عبر عنها فيما بعد مشروع القرار الاميركي السوفياتي الذي قدم لمجلس الامن وهو القرار الذي تمت الموافقة عليه في ٧٣/١٠/٢٢ والمعروف بالقرار رقم ٣٣٨، وكان ذلك عندما بدأت مؤشرات العمليات العسكرية تشير الى تحول الميزان العسكري لصالح اسرائيل في الايام الاخيرة للحرب. وعندما قامت اسرائيل باستغلال وقف النار في الحصول على مكاسب اقليمية جديدة قدمت الولايات المتحدة مشروعا مشتركا مع الاتحاد السوفياتي وافق عليه مجلس الامن في ٧٣/١٠/٢٣ وهو القرار رقم ٣٣٩ الذي يؤكد القرار السابق ويدعو الى اعادة قوات الجانبين الى المواقع التي كانت تحتلها وقت سريان وقف اطلاق النار. كذلك قامت الولايات المتحدة بالضغط على اسرائيل حتى تسمح بفتح خط امداد للجيش المصري الثالث شرق قناة السويس. وقد شهدت هذه المرحلة ايضا قرار الولايات المتحدة باعلان حالة التأهب بين قواتها العسكرية في جميع انحاء العالم ردا على المذكرة السوفياتية الى الولايات المتحدة بأن الاتحاد السوفياتي ينوي العمل، ولو منفردا، على ضمان قراري مجلس الامن بوقف اطلاق النار. وكان كل قرار من قرارات الادارة الاميركية في هذه الفترة يتضمن رسالة موجهة لاطراف الصراع.

١ ـ فقرار دعم اسرائيل عسكريا واقتصاديا كان بمثابة رسالة موجهة الى اطراف الصراع تعني ان الولايات المتحدة مستعدة وقادرة على السير في طريق طويل من اجل ضمان امن اسرائيل.

٢ ـ اما قرار فرض وقف اطلاق النار والضغط على اسرائيل من اجل مرور امدادات المؤن والمياه الى الجيش المصري الثالث فكان بمثابة رسالة لاطراف الصراع تعني ان الولايات المتحدة وان كانت لا تسمح للعرب بأن ينجزوا اهدافهم بالقوة العسكرية ـ وهو المعنى الذي اوضحه كيسنجر للسادات عندما اكد له انه اذا نفذت مصر خطتها لتصفية الثغرة الاسرائيلية في الدفرسوار غرب القناة، فان الولايات المتحدة سوف تتدخل بشكل مباشر وصريح ضد مصر عسكريا ـ الا انها (اي الولايات المتحدة) ليس من مصلحتها اذلال العرب وانها تريد بهذين القرارين ان تفتح الجسور المغلقة مع قوى المواجهة العربية، وان تستثمر هذه الظروف للتمهيد للدور الاميركي الجديد في المنطقة.

٣ ـ اما قرار التأهب النووي فقد كان يهدف الى تقليص الدور السوفياتي في المنطقة، وهو الدور الذي كانت امامه فرصة طيبة للتصاعد في التأثير.

وهكذا كانت هذه القرارات هي الخلفية التي مهدت لقبول اطراف الصراع للدور الاميركي الجديد واقتناعهم بالوساطة الاميركية.

ثانيا: السياسة الاميركية بعد الحرب وحتى نهاية ادارة فورد ١٩٧٦

بعد ان توقف القتال عملت الدبلوماسية الاميركية على التحرك لاستيعاب واحتواء نتائج الحرب. لقد بدا واضحا للادارة الاميركية انه لم يعد من الممكن الاكتفاء والمحافظة على تفوق اسرائيل كضمان لمنع نشوب حرب في المنطقة. ولكن ليس معنى ذلك تخلي الولايات المتحدة عن سياستها في المحافظة على تفوق اسرائيل العسكري، فقد ظلت المحافظة على تفوق اسرائيل مصلحة اميركية اساسية، ولكن كان لا بد من العمل على استكمال هذا التفوق العسكري بعمل سياسي اميركي يبطل او يقلل من الاسباب المؤدية للحرب واتخاذ تدابير تعتبرها الادارة الاميركية كافية لتخفيف وطأة الوضع على العرب، ولتحييد قدرتهم في الوقت ذاته وذلك بطريقة تصون وتطور المصالح الاميركية بأقل قدر من التنازلات الاسرائيلية. وكان من شأن اتباع مثل هذه السياسة ان يحقق للادارة الاميركية عددا من الاهداف. فمن ناحية سوف تؤدي هذه السياسة الى تجنب خطر مواجهة اميركية ـ سوفياتية نتيجة صراعات الشرق الاوسط، ومن ناحية اخرى سوف تحقق هذه السياسة الهدف الاميركي الخاص بحصر النفوذ السوفياتي في المنطقة، كما انها سوف تمكن من تحسين العلاقات الاميركية مع العالم العربي وضمان المصالح الاميركية فضلا عن ان من شأن مثل هذه السياسة ان تحقق انهاء الحظر النفطي واستعادة التحالف العربي وتجنب نشوب ازمة اقتصادية على الصعيد العالمي.

وبصفة عامة كانت الظروف مهيأة لقيام الولايات المتحدة بدور في التسوية: فمن ناحية لم يترتب على حرب تشرين الاول (اكتوبر) ١٩٧٣ نصر عسكري حاسم لاي طرف، ولم تكن الاطراف راضية عن الوضع العسكري القائم عند وقف اطلاق النار. فرغم بقاء القوات المصرية شرق قناة السويس، كان الجيش المصري الثالث محاصرا من ثلاث جهات، وكانت مدينة السويس معزولة عن بقية اجزاء مصر، اما اسرائيل التي استطاعت العبور المعاكس واحتلت جيبا كبيرا من الضفة الغربية للقناة، فقد اتضح لها ان هذا النصر التكتيكي يمكن ان يتحول الى مصيدة استراتيجية تفنى فيها قوات هذا الجيب المحاصر بدوره من ثلاث جهات، والذي طالت خطوط مواصلاته وامداداته. وقد سببت هذه الاحتمالات خوفا لدى قادة اسرائيل ـ رغم تظاهرهم بعكس ذلك.

اما في الجبهة السورية فقد تمكنت القوات الاسرائيلية من اعادة سيطرتها على كافة اراضي هضبة الجولان الواقعة غربي خط وقف اطلاق النار عام ١٩٦٧ بالاضافة الى نجاحها في فتح ثغرة في الخطوط الدفاعية السورية في القطاع الشمالي على الطريق الرئيسي المؤدي الى دمشق.

ومن ناحية ثانية كان هناك قبول من جانب الاطراف لوساطة هنري كيسنجر خاصة بعد نجاحه في اقناع مصر بفضل الولايات المتحدة في انقاذ قواتها من الدمار.

وقد عمل كيسنجر على تهيئة المسرح لممارسة الدور الاميركي الجديد وذلك بنجاحه في التوصل في ١٩٧٣/١١/١١ الى اتفاق مبدئي بين مصر واسرائيل وهو ما عرف باتفاق النقاط الست الذي نص على التزام الطرفين بوقف اطلاق النار وموافقتهما على اجراء مناقشات لتسوية مسألة العودة الى مواقع ٧٣/١٠/٢٢ في اطار اتفاق بشأن الفصل بين القوات تحت اشراف الامم المتحدة. ومع فشل مؤتمر جنيف الذي عقد في ٧٣/١٢/٢١ تحت اشراف الامم المتحدة في التوصل الى اتفاقيات لفصل القوات، اصبح المجال مفتوحا لكيسنجر ليمارس دبلوماسيته المعروفة بدبلوماسية «الخطوة خطوة» التي كانت تقوم على عدم التصدي لمشاكل الصراع العربي ـ الاسرائيلي مرة واحدة وانما تجزئة هذه المشاكل حتى يمكن الحصول على تنازلات متبادلة والاتفاق على حل بعضها في وقت مبكر، خاصة وان مجرد البدء في المفاوضات ـ من وجهة نظر كيسنجر ـ قد يكون له قوة دفع ذاتية تسهل الوصول في النهاية الى المستويات المطلوبة.

وقد استخدم كيسنجر في تحقيق هذه المفاهيم تكتيكا دبلوماسيا يقوم على

١ ـ الاتصال الشخصي حتى لا يكشف اوراقه وحتى يضمن انفراد الولايات المتحدة بهذه المرحلة من الحل بمعزل عن القوى الكبرى الاخرى.

٢ ـ العمل على تحقيق سيطرته التامة على الموقف وخلق الاقتناع لدى اطراف الصراع بهذه السيطرة وبأن انسحابه يعني توقف جهود حل الصراع.

٣ ـ عدم طرح حل شامل او تصور كلي للمقترحات الاميركية في هذه المرحلة من المفاوضات.

وبهذا الاسلوب استطاع كيسنجر التوصل الى الاتفاقيات الثلاث للفصل بين القوات (الاتفاقية المصرية ـ الاسرائيلية الاولى في ١٩٧٤/١/١٧، والسورية ـ الاسرائيلية في ١٩٧٤/٥/٣١، والمصرية ـ الاسرائيلية الثانية في ١٩٧٥/٩/٤) وعموما يمكن القول ان هذه الدبلوماسية قد نجحت في تحقيق اهداف السياسة الاميركية آنذاك، فمن ناحية نجحت هذه الدبلوماسية في عزل الاتحاد السوفياتي عن المجرى الرئيسي لتطورات الاحداث في المنطقة ومن ناحية ثانية نجحت في انهاء حظر النفط العربي. كذلك استطاعت الولايات المتحدة ان تعيد الثقة التي كان قد اهتزت بينها وبين حلفائها في اوروبا الغربية، كما انها اعاقت محاولات التقارب العربي الاوروبي. وقد استطاعت الولايات المتحدة ان تحقق هذه المكاسب دون ان تتأثر علاقاتها باسرائيل التي حصلت على تعهدات اميركية باستمرار الدعم لها. وعند توقيع الاتفاق الثاني لفصل القوات على الجبهة المصرية عام ١٩٧٥ قدمت الولايات المتحدة تعهدات لاسرائيل في شكل مذكرة للتفاهم تضمنت التزامها بأمن اسرائيل والتزامها بمقابلة احتياجاتها من الاسلحة والمساعدات الاقتصادية على اساس طويل المدى، فضلا عن تعهدها بعدم الاعتراف بمنظمة التحرير الفلسطينية او التفاوض معها طالما لا تعترف المنظمة بحق اسرائيل في الوجود ولا تحترم قراري مجلس الامن رقم ٢٤٢ ورقم ٣٣٨، ومعارضة اية مبادرة في مجلس الامن لتغيير صيغة هذين القرارين.

ومع بداية عام ١٩٧٦ ضعفت قوة الدفع في سياسة «الخطوة خطوة» وذلك بسبب الفشل في التوصل الى اتفاق ثان على الجبهة السورية وبسبب احداث الحرب الاهلية في لبنان. ثم كان انشغال الادارة الاميركية بالمشاكل الداخلية واشتداد حملة انتخابات الرئاسة والكونغرس، حائلا دون التحرك بمبادرة جديدة في ذلك الوقت.

واذا كانت هذه هي السمات الاساسية للدبلوماسية الاميركية في هذه الفترة، فماذا كان الموقف الاميركي من القضايا المختلفة للصراع؟

وسبق القول ان الدبلوماسية الاميركية في تلك الفترة حرصت على عدم طرح حل شامل او تصور كلي لمقترحاتها بشأن تسوية الصراع العربي ـ الاسرائيلي، الا ان الموقف الاميركي كان واضحا آنذاك فيما يتعلق بقضيتين اساسيتين: قضية الانسحاب الاسرائيلي من الاراضي العربية المحتلة، وقضية الشعب الفلسطيني.

فبالنسبة للقضية الاولى رفض كيسنجر منذ البداية تقديم اي تعهد للدول العربية بانسحاب اسرائيل لحدود ١٩٦٧، وكحل وسط بين مطلب مصر لاستعادة سيناء واصرار اسرائيل على الامن، حدد كيسنجر الهدف النهائي على انه «حدود متفق عليها بين الطرفين» وبحيث يتم الاتفاق عليها في مؤتمر سلام.

اما بالنسبة لقضية الشعب الفلسطيني، فيلاحظ ان كيسنجر كان حريصا على تجنب مناقشة القضية الفلسطينية مفضلا ارجاء مناقشتها كآخر قضية في المفاوضات، على انه، عندما يحين دور مناقشتها، كان التصور هو محاولة حلها بواسطة اطراف اخرى وهو الامر الذي لم يستطع كيسنجر تحقيقه خاصة بعد ان وافق مؤتمر قمة الرباط بالاجماع في ٢٨ تشرين الاول (اكتوبر) ١٩٧٤ على اعتبار منظمة التحرير الفلسطينية الممثل الشرعي الوحيد للشعب الفلسطيني. وقد حددت وثيقة «سوندرز» ـ التي اخذت شكل بيان القاه هارولد سوندرز مساعد نائب وزير الخارجية الاميركية في ١٩٧٥/١/١٢ امام لجنة الشؤون الخارجية التابعة لمجلس النواب ـ بوضوح ماهية المسألة الفلسطينية والموقف الاميركي منها، ولا يزال هذا الموقف قائما حتى الان بمعظم عناصره ان لم يكن كلها. وقد اكدت هذه الوثيقة على اهمية البعد الفلسطيني في الصراع العربي ـ الاسرائيلي وضرورة مراعاة «المصالح المشروعة للعرب الفلسطينيين في اية مفاوضات للسلام بين العرب واسرائيل وضرورة القبول المشترك من جانب اسرائيل والفلسطينيين لقراري مجلس الامن رقم ٢٤٢ و ٣٣٨ كأساس للمفاوضات».

ورغم ما تمثله هذه الوثيقة من تغير في الموقف الاميركي وخروج عن الموقف الاميركي التقليدي الذي كان ينظر الى المشكلة الفلسطينية على انها مشكلة لاجئين، الا ان هذا التغير كان لا يزال محدودا. فمن ناحية لم تتضمن الوثيقة اي تصور بالنسبة لاقامة دولة فلسطينية، ومن ناحية ثانية تمسكت بعدم موافقتها على اشتراك منظمة التحرير الفلسطينية في المفاوضات نظرا لعدم قبولها للقرارين ٢٤٢ و ٣٣٨ وعدم اعترافها باسرائيل، ومن ناحية ثالثة فانه رغم اعتراف الولايات المتحدة بعدم كفاية النظر الى المشكلة على انها مشكلة لاجئين ـ وهي النظرة المتضمنة نفسها في قرار ٢٤٢، الا ان الوثيقة تؤكد ضرورة قبول الفلسطينيين لهذا القرار كأساس للتفاوض دون ادخال اية تعديلات عليه. واتفاقا مع هذا الموقف الاميركي من القضية الفلسطينية استخدمت الولايات المتحدة حق «الفيتو» في ٢٦ كانون الثاني يناير ١٩٧٦ في مجلس الامن ضد مشروع قرار يؤكد حق الشعب الفلسطيني في تقرير مصيره بما في ذلك حقه في انشاء دولة مستقلة له. كذلك لجأت الولايات المتحدة الى «الفيتو» مرة اخرى في ٣٠ حزيران (يونية) ١٩٧٦ لمنع اصدار قرار يؤكد حق الشعب الفلسطيني في الاستقلال والسيادة الوطنية في فلسطين.

الفكر الاستراتيجي العربي

يتبع الخميس القادم ..

محررون وكتاب

كل يوم

● وصلنا العديد من التعليقات حول قضية النقابات المهنية وقد تجاوزنا عن الردود التي تحمل طابع الاتهامات الشخصية والتجريح بالنسبة لاوضاع النقابات وسوف نغلق باب النقاش في هذا الموضوع بعد ما ينشر في عدد هذا اليوم.

النقابات غير المهنية

● المهندس سعيد عبيدات

على هامش الاشاعات التي تناولت حل النقابات المهنية والظروف الجديدة التي احاطت بهذه المنظومات المهنية ومن خلال زاوية - كل يوم - التي خصصتها جريدة الراي لمناقشة الاراء حول وجود او حل هذه النقابات لتثير الاشجان في النفس لما الت اليه هذه النقابات بعد ان تجردت من حرية وجودها كممثل لحقيقة المهنة والمهنيين.

وبحكم الظروف السياسية التي يمر بها الاردن في هذه المرحلة من الطبيعي ان تتاثر هذه النقابات بما يدور على الساحة كونها تضم الاف المثقفين والمهتمين بقضايا الوطن وباعتقادي بان لهم الحق بالتاثر والتاثير بما يخدم الوطن في اطاره القطري اخذا بالاعتبار البعد القومي الذي يتميز به الاردن وشعبه.

اما قضية ما يجب ان تكون عليه النقابات المهنية الاردنية فالمطلوب ان تظهر بالخصوصية الاردنية في مثل هذه الظروف لتثبيت الشخصية الاعتبارية وحفظ حقوق الاخرين.

ونحن نعرف نشاة النقابات باعتبارها مؤسسات ديمقراطية تشارك في الراي والبناء الوطني وذلك لتنمية الحوار البناء والشامل الذي يؤكد عليه سمو الامير الحسن في لقاءاته بالشباب لما فيه خير ومصلحة الوطن والمواطن والانسان الذي هو اغلى ما نملك هو ارقى المخلوقات التي خصها الله سبحانه بعنايته واعطاها من الملكات ما يميزها عن بقية المخلوقات من عقل ليفكر ويبدع ومن جسم ليدعم هذه الابداعات الفكرية ليحقق معنى وجود الانسان.

ومن تجارب المجتمعات التي استطاعت ان تشكل من القطاعات النقابية لبنة اساسية لخدمة المجتمع بافراده ومنشاته وما كان من هذه النقابات الا ان عبرت عن وجودها الفعلي والحقيقي من خلال تفاعلها مع قضايا الوطن لبنائه اقتصاديا واجتماعيا وثقافيا على اسس فكرية بما يحفظ حق الانسان المهني امام اداء واجباته بدقة متناهية ضمن برامج وخطط من خلال مشروعات البناء في كل المجالات وبالعودة لواقع النقابات المهنية في الاردن قد اتفق ببعض النقاط التي طرحها الاستاذ راكان المجالي والاستاذ خلدون الصبيحي من حيث الوجود ومدى الانتاج والتفاعل في برامج البناء بعيدا عن الاستعراضات التي ليست مهمة بالدرجة الاساسية للنقابيين وان لا تشكل منهجا جديدا في العمل النقابي وانا اسمع هذا النقد الذاتي من رجل نقابي عريق اقف لهذا الموقف احتراما لانه الاساس في العملية الديمقراطية التي نسعى لتحقيقها في اطار التغيير نحو الافضل كوننا شعبا يعاني ويريد ان يعالج هذه المعاناة بموضوعية وواقعية.

وبالعودة للاسس والاهداف والقوانين المنظمة لهذه النقابات والتي قامت عليها ومن اجلها تجري تقييماتنا المرحلية والكلية لنحدد

البقية ص ١٦

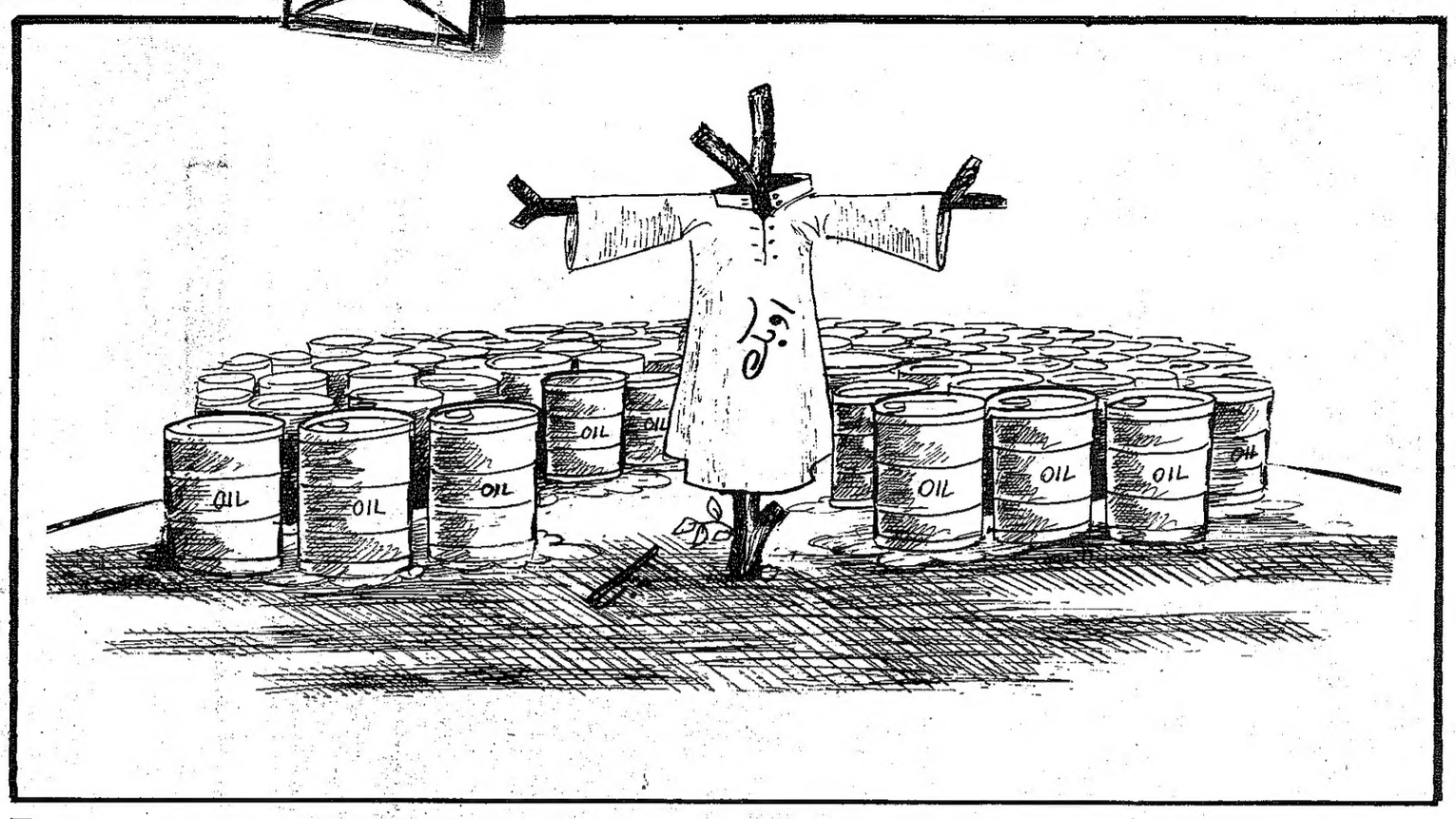

أقول كلمة

قبرصة لبنان

● عبد الرحيم عمر

في الوقت الذي يعمل فيه طرفا النزاع في قبرص على انهاء الازمة التي نشأت مع تقسيم الجزيرة الى قسمين احدهما تركي والاخر يوناني، فان تطورات الوضع في لبنان قد اتجهت اكثر فاكثر الى قبرصة لبنان واقامة كيانين او عدد من الكيانات الطائفية بدلا من لبنان الواحد الموحد.

ومع ان جميع الاطراف اللبنانية المتنازعة، ظلت تتصرف وهي في حمى الصراع الاهلي اللبناني وفقا للميثاق الذي، ما فتئت تعلن انتقاده ليل نهار وهو ميثاق سنة ١٩٤٣، فان القضية التي يبدو انها قد قصمت ظهر البعير اللبناني هي ايضا ليست من القضايا التي جاءت من خارج اطار ذلك الميثاق. فالميثاق قد اعطى مركز رئاسة الجمهورية في لبنان للطائفة المارونية. ولم يحاول اي طرف من الاطراف المتصارعة ان يمس هذه القاعدة. بل ظل معترفا به ان هذا المركز ينبغي ان يظل مارونيا، وعلى هذا الاساس تمت كل الترشيحات وتفجرت الخلافات ووصل الامر حد تقسيم لبنان الى قسمين عدا القسم الجنوبي الذي تحتله اسرائيل.

ومثلما كان الانقسام في قبرص سببا في تصادم وصل حد الحرب الشاملة بين تركيا، حيث الامتداد السياسي للقبارصة الاتراك، واليونان، حيث الامتداد السياسي للقبارصة اليونانيين، فان تصاعد حدة الانقسامات الداخلية اللبنانية تحمل معها احتمالات شبه مؤكدة بالصدام العسكري في داخل لبنان وبين الاطراف العربية التي تمثل الامتدادات السياسية المتناقضة للاطراف اللبنانية المتناقضة في وقت تحتل فيه اسرائيل جزءا من لبنان وتحرك اللعبة عن قرب بحيث يمكنها التدخل وصياغة الوضع في لبنان طبقا لما يخدم اغراضها ومخططاتها.

ومثلما ثبت لطرفي النزاع في قبرص ان تقسيم الجزيرة انما يعمل على تحويلها الى ميدان صراع بين تركيا واليونان، وان كلا الطرفين المتصارعين على ارض لن يكون اكثر من رأس حربة لصاحبه في هذا الصراع، وبالتالي فهو الخاسر في كل الظروف، فان غزوة اسرائيل للبنان سنة ١٩٨٢ قد اثبتت لحلفائها في لبنان انها لا تقاتل في لبنان من اجل احد ولا من اجل مصلحة سوى مصلحتها هي. فكيف اذا قطع هؤلاء الجسور مع لبنان ومع الامة العربية لتكون اسرائيل هي الطرف الوحيد في المنطقة الذي يمكن ان يتعاونوا معه؟.

برعة

«قضية» المحطة!

● ابراهيم سكجها

زميلنا خالد محادين كاتب مقروء واذا كان قد احتفل بذكرى مرور عشرة اعوام على بدء ظهوره على صفحات «الراي» فهو قد ظهر قبل ذلك بكثير.

وفي مقال ذكرى العشرة اعوام، استذكر زميلنا خالد محادين طائفة من المقالات التي لفتت النظر سلبا وايجابا من المقالات التي كتبها.

ولفت نظرنا: انه قد لفت نظره تاييد قراء كثيرين لما كتبه عن محطة محروقات حدائق الملك عبدالله، وانهم سيقاطعونها، وان معالي الامين كان اكد له ان قرار ازالة المحطة قد اتخذ ومع ذلك فالمحطة قائمة ... ويختم خالد «نبذته» عن المحطة بالتذكير بتوجيهات دولة رئيس الوزراء بهذا الشان.

وكان خالد .. يحرض!!

وحين كتب زميلنا «ابو سنان» عن المحطة اول مرة اثار لدي رغبة في مخالفته الراي ولكنني في ذلك الحين لم اكن اكتب، ولو كتبت لما وجدت اين انشر.

ثم قرات تعقيبا لكاتب اخر على رايه، ياخذ عليه اهتمامه الكبير بمثل هذا الشان الصغير، في خضم احداث بارزة كالانتفاضة وحرب الخليج وغيرها وغيرها مما كان سائدا في تلك الايام .. وقد اجج هذا التعقيب رغبتي في الكتابة مستهجنا ان يستهجن البعض ان يكون هناك اهتمام في شان محلي مهما كان صغيرا بدعوى ان هناك احداثا بارزة في العالم .. كانما يجب ان نتجمد نحن هنا ونجمد مشاكلنا وقضايانا وكل شاننا في انتظار ان يحل العالم مشاكله .. ولكنني ايضا لم اكن اكتب.!

واليوم يتيح لي زميلنا خالد، في الذكرى العاشرة لظهور مقاله الاول في «الراي» فرصة التساؤل لماذا لم يقل احد انه لا يجوز ان ينشا مقهى امام مدرسة ولماذا لا نستبعد ان يقام مطعم امام مسجد .. ولماذا لا نستهجن ان يفتح سوبرماركت الى جانب مقبرة .. ولماذا لا نقاوم ان تقام سينما مقابل قصر الثقافة .. ولماذا لا نتصور وجود محطة محروقات عند مدخل حدائق الملك عبدالله .!؟

اؤكد - ابتداء - انني لست مالك تلك المحطة، ولا مستاجرها ولا اعرفه وليست لي اي مصلحة مع احد ممن يمكن ان تكون لهم مصلحة مع احد له مصلحة مع المحطة.

ولكنني اهبط يوميا من الربوة التي تقوم عليها ضاحية الحسين للاسكان عدة مرات، ومن علو كاف اطل على حدائق الملك عبدالله وتطالعني محطة المحروقات عند مدخلها .. وما احلى منظرها عند المساء وهي تتلالا بالاضواء.!

الجمال مسالة شعورية وما قد اراه جميلا قد يراه زميلنا خالد قبيحا .. ولكن ليست تلك هي المسالة.

في رايي ان المعالجة يجب ان تبدأ من الحاجة او عدم الحاجة لوجود المحطة في تلك النقطة، وقبلها بامتار قليلة محطة اخرى .. وبعدها بامتار قليلة محطة اخرى.

والسؤال يوجه الى شركة مصفاة البترول الاردنية بالتضامن والتكافل مع امانة عمان الكبرى فيما اظن.

رؤوس أقلام

أزمة في المعسكر الشرقي..؟

● الدكتور فهد الفانك

سياسة المكاشفة التي اخذ بها غورباتشوف قد يكون من شانها تمكين الاتحاد السوفياتي وبقية دول المعسكر الاشتراكي من التغلب على الازمة الاقتصادية والاجتماعية، ولكن لها بطبيعة الحال ثمنا باهظا وهو الكشف عن وجود الازمة بجميع ابعادها، بعد ان اصبحت سياسة الانكار لا تخدم غرضا سوى استمرار تراكم الازمة وتفاقمها.

كان المعسكر الشيوعي في السابق يتظاهر بانه لا يعرف البطالة والاضربات العمالية والتضخم والمخدرات، فهذه الامراض من خصائص النظام الراسمالي، لكن حرية النقد العلني والنشر كشفت ان الحقيقة خلاف ذلك، وان نصيب المعسكر الاشتراكي من هذه الافات لا يقل عن نصيب المعسكر الراسمالي وقد يزيد.

ومع انه ليس من الانصاف ان نستعمل مصادر غربية لمعلوماتنا عن المعسكر الشرقي، فاننا سوف نستعمل الارقام والمعلومات التي نشرتها مجلة الاكونومست الانجليزية (٢٤/٩/٨٨) ولكن بحذر وتحفظ.

تقول المجلة ان نسبة التضخم في الدول الصناعية (الراسمالية) تتراوح حول (٤٪) في حين ان النسبة المعلنة رسميا في المجر هي (١٨٪) وفي الصين الشعبية (١٩٪)، وفي بولندا (٥٠٪) وفي يوغسلافيا (١٩٠٪)، واذا كانت هذه هي النسب (الرسمية) المعترف بها فمن المرجح ان الحقيقة اسوأ.

اما الاضرابات العمالية فانها كما تقول المجلة على لسان الشخصية الثانية في الكرملين (بيجور ليغاشيف) عمل سخيف، لان النظام الاشتراكي هو حكم العمال ومن غير المعقول ان يقوم العمال بالاضراب ضد انفسهم ومع ذلك فان الاضرابات العمالية حقيقة واقعة فقد شهدت يوغسلافيا (١٧٠٠) اضراب في العام الماضي، ومظاهرات الارمن مشهورة حول كاراباخ، اما الاضرابات العمالية في بولندا فقد اسقطت (حكومة الطبقة العاملة) عام ١٩٨٠. وربما تلغي قرار الحظر على نقابة التضامن المعارضة في عام ١٩٨٨.

وتواصل الاكونومست مقارنتها للنظامين من حيث نسبة البطالة، والقدرة على النمو او الركود، وتتحدث عن انتشار استعمال المخدرات بين الشباب، وتصل اخيرا الى ان الاتحاد السوفياتي لم يترك الولايات المتحدة تنفرد بعصابات المافيا وتهريب المخدرات فاصبح لديها مافيات خاصة بها.

كل هذا واكثر منه قد يكون صحيحا، وقد يكون مبالغا فيه، ولكن المهم ان الازمة التي يعاني منها المعسكر الاشتراكي اقتصاديا واجتماعيا اصبحت الآن على المشرحة، وقد استطاع هذا النظام ان يخلق الزعامة التي تجرؤ على الاعتراف بالمشكلة والتعامل معها علنا وهذا نصف العلاج.

نجاح او فشل ثورة غورباتشوف المتمثلة في العلنية (جلاسنوست) واعادة البناء (بيروسترويكا) هي التي ستقرر ما اذا كانت الاشتراكية ستدخل القرن الحادي والعشرين أم انها ستصبح من اثار القرن العشرين.

أوراق

بين العلم والتطبيق والمتابعة

● يوسف الغزو

اللهم زدني علما .. واجعلني قادرا على الوصول اليه حتى لو كان في الصين .. وان من علمني حرفا كنت اكون له عبدا فالعلم اذن حاجة اساسية حياتية حثت على طلبها شرائع السماء فامر رسول الله الكريم ان تطلب حتى لو كانت في الصين والصين هنا دلالة على البعد وما ينطوي عليه ذلك البعد من مشقة والحديث في هذه العجالة ليس عن العلم وطلبه وانما عن العلم وتطبيقه ومتابعة التطبيق بعد ذلك.

كلنا يعرف علماء العرب والمسلمين الافذاذ ابان الحقبة الحضارية المتميزة التي بدات في اوائل حكم العباسيين وبالتحديد في عصري الرشيد والمامون ثم امتدت بعد ذلك قرونا طويلة ليبرز في العلوم رجال غطوا كافة مجالات المعرفة الانسانية في الفلك والطب والكيمياء والجبر والرياضيات وفي الفلسفة ايضا وامتد عطاؤهم العلمي الى الفترة التي سبقت الهجمة التترية على بغداد عاصمة الامة الاسلامية انذاك فامتزجت مياه دجلة بقرائح العقول الاسلامية حين رمى الغزاة ما حصلوا عليه من مخطوطات من ماء النهر وما امكن انقاذه من بين ايديهم ظل كثيرا ايضا .. واضحى بعد ذلك مشعلا حمله الاوروبيون وجعلوا منه الاساس لحضارتهم وتقدمهم العلمي الهائل في القرون الحديثة.

والسؤال هنا لماذا لم تتشكل تلك النهضة الحضارية في بلادنا ؟ ولماذا سمح للاوروبيين بالتقاطها والاحتفاظ بها في معاهدهم وجامعاتهم حتى ان اصول الكثير من المخطوطات مازالت في تلك الجامعات الى يومنا هذا؟

والسؤال الاخر لماذا لم يقترن العلم بالتطبيق العملي في ذلك الزمان كما يفعل الاوروبيون اليوم وكما فعلوا حين حصلوا على اسس المنجزات العلمية التي افرزتها قرائح الافذاذ من علمائنا.

فالعلم الذي ينبغي ان يطلب لا يمكن ان يؤدي دوره في رقي المجتمع او يؤدي دوره في اية نقلة حضارية مطلوبة الا اذا اقترن بالتطبيق واقترن التطبيق بالمتابعة.

ففي مجال الفلك على سبيل المثال كان هناك العالم البيروني الذي حدد مواقع النجوم وتوصل الى مسافات تقريبية في بعدها عن بعضها وعن الارض وكان هناك علماء اعطوا للنجوم اسماء عربية لا زالت معتمدة في الجامعات الغربية حتى يومنا هذا وان كانت تلفظ بلكنة اجنبية هذا التقدم المذهل من علوم الفلك لماذا توقف عند حدود النظرية او الاكتشاف ؟ لماذا لم تقم جماعة اخرى وفي حينه او بعد حينه في الامساك بتلك النظريات وتطبيقها للتقدم عمليا في

البقية ص ١٦

١٧ أيام

العرب والحبّ والمرأة

● زليخة أبو ريشة

كان طلب إليّ الشاعر عبد الرحيم عمر أن أتخيّر موضوعاً أشارك في نقاشه في ندوته الثقافية المرتقبة في التلفاز الأردني. ونظرت فيها ملّيا حتى لا أخطىء في التلّبب بموضوع يفضلني غيري في الحديث فيه. ثم وجدت «الحب عند العرب في الجاهلية والاسلام» موضوعا يقدم نزهة روحية خاصة لمن يريد لروحه ان تغتسل من غبار الوقت وغبار كل شيء يحاصرها بلا رحمة ودونما هوادة .. ولكن وعكة صحية كانت تتربص بي، فاعتذرت عن الندوة ولم اعتذر عن الموضوع.

ولكن للحب عند العرب حديثا طليا يجدر نشره على الناس حتى لا يظنوا ان الحياة هي تعشقهم للجاه، وترقبهم للترقي، ووقوعهم على امرأة ذات مال أو جمال يتلهون بها ساعة من زمان ينعشون بها ما غفي من شهواتهم، وتوقظ فيهم جراء تريد ان يملأ عواؤها المسعور آفاق المكان والزمان .. وحتى لا يظن الناس ان حديث الحب قد انطوى ما دام جرح الوطن ينزف هنا وهناك. فما بالك «بالحب عند العرب» الذي هو أرشق رحلة في التراث..؟.. والذي هو مدخل لفلسفة الوجود..؟؟ والذي هو - بحث في صيغة العلاقة بين الانسان والانسان، وبين المرأة والرجل، وبين المرء وخالقه..؟؟.

وقد كنت نظرت، أيام التلمذة في «طوق الحمامة» لإبن حزم، ودرست الكتاب وحلّلته على تجربة في الحب والحياة ساذجة غريرة. وكان استعار البحث مني الشاعر خالد الساكت وبقي معه عشرين عاما بالتمام والكمال، الى ان ردّه اليّ بعد ذلك على ان أصوره وأعطيه نسخة فأعدتها له، ولكنه اعتكف في السلط بعد التقاعد فلم نعد نراه. وللأستاذ الساكت رأي قيم في هذا البحث، ولكني أراه (البحث) من فرط المثالية في العمر الغض الخلوّ من معاركة الحياة، تلك التي طحنتها وطحنتني دون هوادة على مدى ما يقارب ربع قرن بعد ولوجها من باب الوظيفة والزواج وسلسلة الخيبات والنجاحات المحدودة.

ولكنّ الحب عند العرب موضوع غني بالفكر والفلسفة والشعر والادب. وهو غنيّ لانك تقف منه على مفهومه عندهم، ومع مراتبه لديهم، وعلى مفرداته وقاموسه اللغوي في قولهم وأدبهم .. وهو غني بغنى مظانه في المقدمة الطللية، وبالنسيب وبالتشبيب وبالغزل الصراح، وبأنواعه الحسي منها والعذري والصوفي، وبأساليب التعبير عنه، وبتلك الدواوين والمجموعات والمختارات والمدوّنات والمؤلفات التي دارت حول الحب وبحثت فيه. وبتلك القصص والاخبار التي تحفل بها مصادر الحياة العربية في الجاهلية والاسلام.

وقد عرف الجاهلي الحب العفيف العنيف الذي تطوّر في الاسلام ليصبح ظاهرة اسمها «الحب العذري». كما تجلى في شعر الشعراء العشاق في الجاهلية. وقد ذهب الدارسون في تفسير العذرية والحسيّة في الحب العربي مذاهب شتى .. فذهب المستشرقون (ماسينيون ودوزي) الى انه مقتبس من الحب الأفلاطوني عند اليونان، بل أوغل بعضهم (دوزي) في الزعم ان الجنس العربي لا يعرف الا الحب الحسّي. ومضى آخر (بلاثيوس) يرى انه متأثر بالمسيحية لعنايتها الشهيرة بالروح، ومضى باحث عربي (الدكتور الحوفي) الى ان الحب الحسّي انما أتى العرب من جهة الاحباش لما اشتهروا به من حرارة، ولبقظة حواسهم. ولا نحتاج الى كبير جهد لترفض هذه الآراء جميعا. فأولئك المستشرقون لا تنقصنا الشواهد على قلة درايتهم بالحياة العربية والشعر العربي. فمن أين ستأتي الافلاطونية لهذه القبيلة التي لم يكن لها شأن يذكر في علم أو تجارة التي هي (عذره). ولم لم تنتشر الافلاطونية في قبائل التخوم التي جاورت الامبراطورية الرومانية..؟ فكان ذلك أول بلد متى عرف العرب الارث الاغريقي..؟؟ اما رأي الحوفي فرأي فيه عنصرية نتسامى ان نأخذ بها، وما ذاك برأي وإنما هو ردة فعل لتطرف المستشرقين. والعرب في الجاهلية أمة من الأمم انجزت في مجال القيم - وضمن شروط المرحلة الحضارية - انجازا عظيما .. فاشتهروا بالشجاعة والكرم والشهامة والمروءة والشمم والكبرياء والوفاء بالوعد والعفة عن الخسائس، فلم لا يعرف فيهم التعفف عن المحارم..؟ .. والعرب في الجاهلية أمة عرفت لذائذ الحياة وطليتها - ضمن شروط المرحلة الحضارية - فلم لا تعرف الحبّ الحسّي..؟.

ان المغالاة في اتهام العرب ونفض الفضائل عنهم شعوبية مكروهة .. والمغالاة في تنزيههم شوفونية واستعلائية قومية مرفوضة، وقد أحب العربي ووجد لذته في اغراق نفسه في الملذات الحسية أو في حرمانها منها..

وتقف المقدمة الطللية للقصيدة العربية (الجاهلية بصورةخاصة) شاهدا على مكانة غابرة للمرأة في المجتمع العربي، فمع ان المجتمع الجاهلي كان أقرب - في عدد من تقاليده - الى المجتمع الامومي منه فيما بعد، حيث تحول بالتدريج الى مجتمع أبوي، للذكر فيه الصولة والكلمة الاولى .. الا انه في عدد لا يستهان به من تقاليده كان قد قبل تراجع مكانة المرأة، وتأتي هذه المقدمات الطللية طقوسا لا فكاك منها ليؤديها الشاعر الجاهلي اذا اراد لنفسه ان يكون شاعرا حقا وشيئا مذكورا .. وتقف على باب هذه المقدمات الشاهق دائما امرأة شاهقة كاملة مكملة .. جميلة كما ينبغي ان يكون الجمال .. سيدة كما ينبغي ان تكون السيادة .. صورة نابضة وتمثال حي .. بكل ما يشتهيه العربي في المرأة .. امرأة لا تُلمس .. تقف حزينة في موكب رحيلها الى أرض ضاربة في المجهول .. تترك وراءها شاعرا واقفا على الاطلال مأخوذ اللب تكاد العبرات تهلكه .. امرأة تجعل الرجل العربي الفارس الشجاع ذا الكبرياء الشديد يبكي، كالأطفال على آثارها .. كلهم فعل ذلك: امرؤ القيس الفاسق، وزهير الشيخ الحكيم، وطرفة الفتى العربيد ولبيد والنابغة وابن كلثوم..

هذه صورة من صور التعبير العاطفي للعرب في الجاهلية. وهي صورة تكشف الوجدان الجمعي القديم للأمة العربية التي كانت تجد في المرأة الخصب في مواجهة القحط واليباب. والجمال في مواجهة قبح الدمار .. مع ان الشاعر كان يسوقها لا ليخاطب امرأة بعينها.

غير ان المقدمة الطللية التي المرأة عنصر اساسي من عناصر تكوينها، لا تعدو ان تكون خطابا مذكرا .. انها تعكس وجهة نظر الرجل فأين وجهة نظر المرأة..؟؟.

وتأتي الظاهرة العذرية في العصر الاسلامي لنلقى شعراء هاموا في حب النساء هياما شديدا، حتى تلف العقل والنفس .. ليبرهنوا لنا خرق المقولة الشهيرة عن عاطفية المرأة وعقلانية الرجل. وكانت جدتنا عشرقة المحاربية (الشاعرة الجاهلية) تقف بكبرياء وتقول:

لقد ركضَ العشّاق في حلبة الهوى ... فجزتُهم سبقاً وجئتُ على مهل

وما خل العشاق من حُلل الهوى ... وما لبسوا إلّا الثياب التي أبلي

وما شربوا كأسا من الحب حلوة ... ولا مرة إلّا وشربهُم فَضْلي

دون ان تذهب نفسها شعاعاً ... أو يضل عقلها في ردهات الجنون

وكما تعرف أسر وعائلات بفظاظة السلوك أو دناءته، وأخرى بتهذيبه ورفعته ورقته، وكما عُرف أهل (مرو) بالبخل، وأهل (كذا) بالكرم، وأهل (قنين) أو (حمص) بالحمق - فيما يروون ويتندرون - فلم لا يعُرف بنو عذرة بهذا التعفف الذي وسم شعرهم..؟ وهذه الحرارةالتي جعلت من هذا الشعر حديث النفس العاشقة الى أبد الدهر..؟؟؟.

من الحاضر

الأصل سلامة النية..!

● إبراهيم أبو ناب

إثنان على الأقل كتبا حتى الآن عن الندوة الفكرية السياسية التي لم تتم حول «مفهوم الوحدة العربية» والتي كان من المقرر ان تنعقد في مجمع النقابات المهنية في الرابع من الشهر الجاري بمشاركة ثلاثة من رموز الفكر المسيّس على اختلافه وهم الدكتور الشيخ احمد نوفل والسيد أمين شقير والدكتور يعقوب زيادين.

ولقد أرجئت الندوة لأن «الافاً مؤلفة من الناس رجالا ونساء واطفالا» على حد تعبير السيد أمين شقير «قد جاءت الى مكان انعقاد الندوة فملأوا القاعة الرئيسية في مجمع النقابات المهنية قبل ساعتين من موعد الندوة. ولما حل موعد الندوة كانت القاعة وكان المجمع بقاعاته وممراته ونوافذه والشوارع المحيطة به تموج بالناس لدرجة ارتفعت بها حرارة المكان، وقل الهواء وتعالى الضجيج فيما بين الناس بسبب الازدحام نفسه وليس لأي سبب آخر مما جعل الكلام مستحيلا كما جعل الندوة، وهي في الأساس حوار فكري أخوي هادىء، غير ممكنة على الاطلاق، فانفضت الجموع على أمل لقاء آخر».

هذا القدر من رواية القصة موضوعي وهو حسب تحرياتي من الاطراف المختلفة متفق عليه. ولكن السيد أمين شقير الذي روى هذا القدر من القصة أعلاه في سياق مقال بعنوان «على ضوء ارجاء ندوة مفهوم الوحدة العربية: كلام صريح يجب ان يقال» ذهب الى اتهام احد اطراف الندوة ضمنا أو صراحة بأنه وراء تنظيم مثل هذا الحشد منعا للحوار. «فانا لا استخف بهذه الجموع التي جاءت ولا اقلل من شانها وان كنت اتمنى ان يكون ذلك الحشد قد جاء فعلا من اجل ان يستمع وان يتفهم الراي ويتبنى ما يشاء من اجتهادات أو توجهات عبر عنها واحد او غيره من المتحاورين في اطار الندوة».

لقد جاء الناس على حد وصفه باطفالهم كما لو انهم جاؤوا لحضور حفلة مصارعة. وهو يقول ان الخطأ يرجع على من قام بالاعلان عن الندوة «وهي في الأساس حوار فكري أخوي هادىء» على أنها «مناظرة». وقد قال المهندس السيد ليث شبيلات نقيب المهندسين ومدير الندوة ان هذا كان هو الخطأ فعلا وهو تنظيمي. ولا بد من عقد مثل هذه الندوة في مكان ارحب كالمدينة الرياضية مثلا لتلبية رغبة القطاع الواسع من الجمهور للمشاركة في ما يهم الجميع أو الدعوة الى مثل هذه الندوة بالبطاقات بحيث لا يزيد عدد المدعوين عما تتسع له قاعة مجمع النقابات من مقاعد.

غير ان النقيب شبيلات قد نفى نفيا قاطعا ان يكون وراء هذا الحشد الهائل من الناس شيء غير عفوي وغير رغبة الجماهير في التعبير عن اهتمامها بالقضايا المصيرية. «ولماذا يكون هناك غير ذلك والموضوع المطروح في الندوة ليس خلافيا ولا يعترض عليه اي من التيارات الفكرية المسيّسة..؟».

غير ان الزميل فهد الفانك في مقال بعنوان «الحوار الفكري مع التيار السلفي» قد دفع بالقضية خطوتين الى الامام أو ربما الى الوراء تبعا للموقع الذي تظن ان الهاوية عنده. فهو اكد بناء على هذا الحادث ان من دعاهم باصحاب الصحوة، «اصحاب المنابر والصوت الجهوري لا يرغبون على ما يبدو في الحوار ولا يرحبون به. وليس أدل على ذلك من الغاء الندوة التي نظمت في الاسبوع الماضي (٤/١٠/٨٨) لاجراء حوار حول الوحدة العربية».

التهمة ثبتت بكل بساطة على «اصحاب

البقية ص ١٦

كما عودكم فندق عالية

برانس

كل يوم جمعة

من ١١ صباحاً حتى ٣ بعد الظهر

العاب وهدايا للأطفال.

٤,٥ دينار للكبار ٢,٢٥ دينار للصغار.

بوفيه مفتوح بالاضافة الى.....

طبق اليوم

خاروف محشي شلورما

ورق دوالي وكوسا بالكستليته

سخن دجاج بلية باللحمة

صينية لحمة مع بطاطا وبندورة

بيف ستراجانوف

ارز مفلفل وخضار مشكلة

هاتف ٥١٠٠٠٠٨

فندق عالية

للايجار

في أجمل موقع في الرصيفة

عمارة مكونة من طابقين وروف "تجاري" مؤجر منها الطابق الأرضي والأول والطابق الثاني والروف يصلح لمطعم شتوي صيفي مع مشروبات وارجيلة بالاضافة الى طابقين تسوية بمساحة ٥٠٠م٢ لكل طابق يصلح لكافة المهنات والمؤسسات الاستشارية الهندسية والمكاتب

جميع الخدمات متوفرة / ماء / كهرباء / تلفون

للمراجعة: الرصيفة شارع البنك العربي تلفون ٩/٩٥١٤٣٣ مع السيد عدنان بركات

SONY

HF 90

سوني

SONY

أوسع تشكيلة وأفضل نوعية من أشرطة التسجيل

فيديو و أوديو

E-180 FD

LOW BAND HI_BAND

والكاميرات ٨ ملم 8mm

متوفرة لدينا الآن

سوق الشيباني / ت ٦٧٨٩٤٤ / ٦٧٨٩٣٥

سوق الدوار الاول / ت ٦٤١٧٧٠ / ٦٥٤٧٧٠

سوق اربد / تلفون ٢٤١٧٨٧

محلات ابو عمرو / الدوار الثالث / ت ٦٤١٢٤٥

المعارف

مذكرة دعوة

محكمة الحقوق عمان

رقم الدعوى ٨٨/٥٥٣

القاضي عبدالغفار فريحات

اسم المدعى عليه وشهرته ومحل اقامته جمال فرحات محمود احمد اخر عنوان له ـ جبل النصر مقابل صيدلية النصر قرب بقالة ابو غربية مقابل القشة اللداوي.

يقتضي حضورك لمحكمة حقوق عمان يوم الخميس الواقع ٨٨/١٠/١٣ الساعة ٩ للنظر في الدعوى حقوق التي اقامها عليك جميل علي موسى عودة وكيله المحامي عبد الكريم فرعون.

للبيع

تور كرين (رافعة برجية) عدد ٢

الارتفاع ٢٢ متر طول الذراع ٢٦ متر الحمولة الطرفية ٧٥٠ كغم.

النوع: سان ماركو.

للمراجعة هاتف ٨١٨٣٨٦ السيد محمد نوفل ـ خلال ساعات الدوام الرسمي.

بسم الله الرحمن الرحيم

اعلان

عطاء رقم ح١/١/١١١

١ـ تعلن القيادة العامة للقوات المسلحة ـ مركز الحاسب الالكتروني عن حاجتها لشراء لوازم كمبيوتر (دسكات مغنطة، اشرطة مغنطة، ريبونات)

٢ـ يمكن الحصول على مواصفات العطاء من مركز الحاسب الالكتروني ـ القيادة العامة ولغاية نهاية دوام ١٨/١٠/١٩٨٨ بدون مقابل.

٣ـ تسلم المناقصات بالظرف المختوم باسم رئيس اللجنة الموجود بمركز الحاسب الالكتروني قبل نهاية دوام ٢٦/١٠/١٩٨٨ ويرفق مع كل مناقصة كفالة بنكية بقيمة ١٠٪ من قيمة المناقصة، وكل مناقصة ترد بدون كفالة ترفض.

KART

سيارة سيات IBIZA GL بجمركة

موديل ١٩٨٨

هدية من ك.ت.مارت ؟؟؟

اضخم المخازن متعددة الادوار في الاردن

DUBAX

اليوم ... الافتتاح الكبير

لاكبر صالة عرض للمفروشات

بعد ان قررت شركة بيع الجمهور مباشرة وبدون اي وساطة بيعها ان تعلن بهذه المناسبة عن عرضها الخاص حتى مساء الجمعة الموافق ١٤/١٠/٨٨

الكميات محدودة .. والبيع نقداً ..

٣٩	طقم جلوس بألوان مختلفة .
٨٩	طقم مورس بألوان مختلفة .
٩٩	طقم صالون بألوان مختلفة .
١٢٩	طقم صالون فاخر .
١٣٩	طقم جلوس ارابية .
٥٥٠	طقم صالون حفر مع طقم طاولات رخام .
٢٩٠	طقم صالون امريكي .
٣٢	كرسي مكتب مدير .
٢٢	كرسي مكتب مساعد مدير .
٦	كرسي مكتب جلد
١٩	طقم ضيافة .
٢٩	طقم ضيافة .
٧	طاولة تلفزيون وفيديو خشب .
٦	طاولة تلفون كروم مع زجاج ملون .
٣٥	مكتب دراسي مع مكتبة .
٧٩	بوفيه دول بونت ٣ قطع .
١٢٠	بوفيه دول بونت ٣ قطع .
٢٩٠	غرفة سفرة مع ٦ كراسي وطاولة .
٣٢٥	غرفة سفرة مع ٤ كراسي .
١٥٩	مطبخ كامل ١ امتار مع محلى ستينلس ستيل .
٥٥٠	غرفة نوم حفر خشب ١٠ كاملة .
٢٩٥	غرفة نوم شباب خزانة ٣ درف ١ تخت + كمودينا + مكتب دراسي مع مكتبة كرسي .
٧٩	غرفة نوم مفرد : خزانة + تخت + كمودينا مع الفرشة .
٣٩	تخت خشب مفرد مع فرشة .
٤٢	صوفة خشب يمكن استعمالها سرير مع تنجيد وطلاريح .

البيع بالفرد وفرط — الاسعار مكتوبة — مكتب الحجز قوة ٣٠ يوماً — يمكنكم الشراء بالتقسيط بالكوبون الذي مع الجريدة

صوالح بجانب المحكمة ت ٨٤٣٣٩٧

مطلوب إستئجار جريدرات ومداحل رجاج

قسم من مشروع طريق دوني شمال المفرق بحاجة الى استئجار جريدرات ومداحل رجاج مع سواقين اكفاء لاعمال الفرشيات (بيس كورس، وصب بس).

يرجى الاتصال بهاتف ـ ٦٤٧٠٣٠ عمان.

انذار نهائي

صادر من دائرة تسجيل اراضي عمان

الى المدين مشغل جيونا للذهب بواسطة جاك موريس مجهول محل الاقامة.

كنتم قد انذرتم بتاريخ ٩٨٧/٤/١٩ لدفع المبلغ المستحق عليكم للدائن بنك الاردن والخليج وقدره مائة واثنى عشر الف دينار بموجب سند المداينة المؤرخ ٩٨٦/٣/١٣ رقم ٤١٤ ولما لم تقوموا بذلك جرى وضع الاموال غير المنقولة الموضوعة تامينا لهذا الدين بالمزاد العلني ورست على الطالب الاخير سويلم سالم حداد من عمان ببدل قدره واحد واربعون الف دينار واعطي قرار الاحالة القطعية.

والان ارسل اليكم هذا الانذار النهائي كي تقوموا بواسطة دائرة التسجيل بدفع المبلغ المطلوب منكم وقدره مائة واثنى عشر الف دينار عدا مصاريف المزايدة خلال ثلاثين يوما من تاريخ تبليغكم وان لم تقوموا بذلك سيجري في التسجيل لاسم المشتري وسيعطى له سند تصرف بالاموال غير المنقولة المذكورة ولم يبق لكم حق ما في المراجعة والبيان حرر ١٩٨٨/٥/٢٢

مامور تسجيل اراضي عمان

سالم عبد الحميد النسور

محكمة صلح حقوق عمان

مذكرة دعوة

القاضي السيد ماجد الغباري

رقم الدعوى ٨٨/٣٢٥٠

اسم المدعى عليه وشهرته ومحل اقامته ـ ابراهيم نمر حمدان مجهول محل الاقامة يقتضي حضورك لمحكمة صلح حقوق عمان يوم الاحد الواقع في ٨٨/١١/٦ الساعة ٩ صباحا للنظر في الدعوى التي اقامها عليك رياض حمدان سماره بصفته اصحاب حق الانتفاع لفندق هلا ان وكيلاه المحاميان هارون رشيد وممدوح عليان فان لم تحضر ولم ترسل وكيلا عنك ستجري محاكمتك بمثابة الوجاهي.

انذار نهائي

صادر من دائرة تسجيل اراضي عمان

الى الكفيلة: ايوزيتا ارتين كوميجيان ـ مجهولة محل الاقامة.

كنتم قد انذرتم بتاريخ ٨٧/٢/٢٣ لدفع المبلغ المستحق عليكم للدائن بنك الاردن والخليج وقدره مئة واثنا عشر الف دينار بموجب سند المداينة المؤرخ في ٨٦/٣/١٣ رقم ٤١٤ ولما لم تقوموا بذلك جرى وضع الاموال غير المنقولة الموضوعة تامينا لهذا الدين بالمزاد العلني ورست على الطالب الاخير سويلم سالم حداد من عمان ببدل قدره واحد واربعون الف دينار واعطي قرار الاحالة القطعية.

والان ارسل اليكم هذا الانذار النهائي كي تقوموا بواسطة دائرة التسجيل بدفع المبلغ المطلوب منكم وقدره مئة واثنى عشر الف دينار عدا مصاريف المزايدة خلال ثلاثين يوما من تاريخ تبليغكم وان لم تقوموا بذلك سيجري في التسجيل لاسم المشتري وسيعطى له سند تصرف بالاموال غير المنقولة المذكورة. ولم يبق لكم حق ما في المراجعة والبيان حرر في ١٩٨٨/١٠/١١م.

مامور تسجيل عمان

سالم عبد الحميد النسور

محكمة صلح حقوق عمان

مذكرة دعوة

القاضي السيد فهد مشاقبه

رقم الدعوى ٨٨/٣٢٤٩

اسم المدعى عليه وشهرته ومحل اقامته عناد ابو الهيجاء مجهول محل الاقامة

يقتضي حضورك لمحكمة صلح حقوق عمان يوم السبت الواقع في ٨٨/١٠/٢٢ الساعة ٩ صباحا للنظر في الدعوى التي اقامها عليك رياض حمدان سماره بصفته اصحاب حق الانتفاع لفندق هلا ان وكيلاه المحاميان هارون رشيد وممدوح عليان فان لم تحضر ولم ترسل وكيلا عنك ستجري محاكمتك بمثابة الوجاهي.

الغسالة العملية

برايت ٢٠٠٠ BRIGHT 2000

● اقتصادية في استهلاك الماء والكهرباء.
● تغسل الملابس خلال ٥ دقائق.
● سهلة النقل ولا تشغل حيز.
● موثوقة لغسيل الملابس الحساسة.

متوفرة لدى المؤسسة العسكرية والمدنية بكافة فروعها وجميع محلات الادوات الكهربائية والمنزلية

برايت BRIGHT

لتزويد الخدمات والصيانة

مؤسسة بيدر الصناعية

وادي صقرة / هاتف ٦٢٨٧١٥

مركز الصيانة / ت ٦٤٣٦٤٦/٦٤٣٦٤١

للايجار

للايجار مكاتب وعيادات في عمارة رام الله سنتر/دوار الداخلية.

المراجعة في نفس الموقع.

يقدم لك سيدتي اجمل ...

"غطاء سرير بجوز" مع وجوه قرن "كشن عدد ٢"

اضافة الى تشكيلتنا الاخرى المميزة

الكمية محدودة

لاقيدور الشرق

قولاغاسي

فرصة بـ ١٩ دينار

قصور الشرق

شارع الامير محمد ـ مقابل عمارة أمانة عمان الكبرى

هاتف ٦٢٤٦١٢ و ٦٣٢٨٧١ عمان

أورغ "للبيع"

F 300 Farfisa Double Decker Sterio Orgen جديد غير مستعمل وفي حالة ممتازة.

المراجعة: مع هاتف ـ ٨١١٥٦٩.

اليوم .. سينما بلازا

مجمع بنك الاسكان ت ٦٧٧٤٢٠

فيلم الحب والمرح والشباب

بنات الصيف

HOT MOVES

الحفلات ٣,٣٠ ، ٦,١٥ ، ٨,٣٠ ، ١٠,٣٠ مساءً

فيلم المليون دولار ـ الفيلم الذي حقق الايرادات العالية في مصر ولندن يعرض ..

الفرصة الانسانية التي تكرت مشاعر الناس ..

يستمر اسبوعاً رابعاً وبنجاح كبير منقطع النظير في

سينما الحسين الفخمة

تلفون ٦٢٢١١٧ و ٦٢٢١١٩

أجمل فيلم قدمته السينما المصرية لعام ١٩٨٨

اغتيال مدرسة

بطولة الممثلة الكبيرة نبيلة عبيد في دور لم يسبق لها مثيل

الممثلون الشاعرون والفنانة صابرين مع الممثل هشام سليم

الحفلات ١٢,١٥ ، ٣,١٥ ، ٥,٤٥ ، ٨,١٥ مساء

فيلم لن تشبع من مشاهدته اكثر من مرة ـ الفيلم غير مسجل على الفيديو

نبيلة عبيد

اسبوعان الثاني وبنجاح كبير في دار سينما

الكونكورد

الشميساني ت ٦٧٧٤٢٠

البطل العالمي ارنولد شوارزنجر، جيمس بيلوشي

الكوماندو الاحمر

RED HEAT

الحفلات ٣,٣٠ ٦,١٥ ٨,٣٠ ١٠,٣٠ مساءً

اختتام مؤتمر وزراء اعلام الدول الاسلامية:

اعتماد برنامج اعلامي اسلامي لدعم الانتفاضة

الخصاونة اكد اهمية الرسالة الاعلامية لتوطيد التعاون

جدة - بترا - عقد المؤتمر الاول لوزراء الاعلام في دول منظمة المؤتمر الاسلامي جلسة العمل الثانية في قصر المؤتمرات بجدة صباح امس حيث استمع الى كلمات عدد من السادة وزراء الاعلام في الدول المشاركة حول الاستراتيجية الاعلامية وتوثيق التعاون الاعلامي بين الدول الاسلامية.

كلمة الاردن

وقد القى الدكتور هاني الخصاونة وزير الاعلام رئيس وفد المملكة الاردنية الهاشمية الى المؤتمر كلمة في هذه الجلسة نقل فيها تحيات جلالة الملك الحسين وتمنياته للمؤتمر بالتوفيق في مهمته الرامية الى تأسيس نظام دائم للتعاون الاعلامي بين الدول الاسلامية يكفل تحقيق التعاون بين ابناء امة الاسلام التي ننتسب اليها والتعريف بالرسالة الاسلامية العظيمة ونقل مبادئها الانسانية النبيلة السامية للشعوب والدول الاخرى.

واعرب السيد وزير الاعلام عن الشكر لخادم الحرمين الشريفين جلالة الملك فهد بن عبدالعزيز لرعايته المؤتمر وللمملكة العربية السعودية الشقيقة التي تستضيف المؤتمر وتسبغ عليه كل رعاية وعناية هي من السمات المعروفة للشعب السعودي الشقيق.

كما اعرب الدكتور الخصاونة باسم وفد المملكة الاردنية الهاشمية عن تأييده للتوصيات التي اقرها كبار الموظفين في اجتماعاتهم التحضيرية للمؤتمر.

ونوه السيد الوزير بحديث خادم الحرمين الشريفين في الجلسة الافتتاحية للمؤتمر امس الاول والذي اكد فيه على اهمية الاسلام كشجرة مباركة ذات افرع مباركة.. واشارة جلالته الى ان المذاهب الاسلامية التي ظهرت عبر التاريخ الاسلامي هي مذاهب ترتد الى الاصل الكريم واسترشاد امة الاسلام بهدي كتاب الله وسنة نبيه الكريم.

واكد السيد وزير الاعلام في كلمته على اهمية الرسالة الاعلامية في توطيد اسس التعاون والتآخي بين الشعوب الاسلامية.

وقال في هذا الصدد ان وقف اطلاق النار بين العراق وايران بعد حرب الثماني سنوات كان مصدر سعادة ورضى لنا جميعا، واضاف يقول ان المهم الان هو التركيز على المستقبل وليس على الماضي ونكيء جراحاته.. ومن هذا المنطلق نفهم اصرار العراق الشقيق الان على وضوح اسس تنفيذ قرار مجلس الامن الدولي رقم (٥٩٨) بما يكفل اقامة سلام حقيقي ودائم وابدي بين الجارين المسلمين العراق وايران.

وقال السيد وزير الاعلام ان هذا الاصرار العراقي نابع من الحرص على اقامة علاقات صحية سليمة مع شعوب ايران.. ولا يريد العرب المسلمون والعراق اولهم من بعيد او قريب غير هذا الهدف.

واشار الى ان العرب لا يطرحون الصمود الاسطوري للعراق في دفاعه عن نفسه وارضه وحقوقه الوطنية من اجل التفاخر او جرح مشاعر شعوب ايران وانما للوصول الى حل يقطع اساس الفتنة من جذورها.

وقد قرر المؤتمر الاسلامي الاول لوزراء الاعلام في ختام اجتماعاته امس اعتماد برنامج اعلامي اسلامي لدعم انتفاضة الشعب الفلسطيني في وجه الاحتلال الصهيوني وممارساته القمعية.

واعرب المؤتمر عن قلقه الشديد ازاء الوضع في لبنان مؤكدا حرصه على استقلال لبنان ووحدته وعروبته وسيادته المطلقة على كامل اراضيه كما ادان احتلال اسرائيل لمناطق من اراضي لبنان.

واكد المؤتمر انه يتابع التطورات التي حصلت في مجال الصراع العراقي الايراني بروح من التفاؤل والامل لتحقيق السلام العادل والداعم بتطبيق قرار مجلس الامن الدولي رقم ٥٩٨ من خلال المفاوضات المباشرة بين العراق وايران من اجل تحقيق سلام عادل ومشرف ودائم يضمن الحقوق التاريخية للعراق ويؤكد سيادته على ارضه.

واعرب المؤتمر عن معارضته للتطرف والعنف اللذين اظهرا الدين الاسلامي وكانه دين يدعو الى سفك الدماء واشعال الحروب والعنف والاعتداء على مساجد الله واماكن عبادته الامنة، حتى بلغت ذروة ذلك النهج المنحرف عدوان دموي صارخ على بيت الله الحرام في مكة المكرمة من قبل الجماعات الغوغائية في الايام الحرم التي منع الله الرفث فيها.

وندد المؤتمر بجميع اشكال التمييز العنصري الذي تمارسه حكومة جنوب افريقيا والكيان الصهيوني.

وابدى المؤتمر اهتماما خاصا باوضاع وكالة الانباء الاسلامية، ومنظمة اذاعات الدول الاسلامية والمؤسسات الاعلامية الاخرى العاملة في اطار منظمة المؤتمر الاسلامي، اقر في ضوء ذلك دعم هذه المؤسسات لتتمكن من اداء دورها على افضل وجه.

وقرر المؤتمر من حيث المبدأ الموافقة على اعداد مشروع لميثاق شرف اعلامي اسلامي وعقد اجتماعات مجلس وزراء الاعلام بصفة دورية مرة كل سنتين.

وشكل المؤتمر لجنة وزارية برئاسة المملكة العربية السعودية وعضوية كل من الكويت والسنغال وماليزيا وفلسطين وتونس، بالاضافة الى الامانة العامة لمنظمة المؤتمر الاسلامي تعقد مرة كل ستة اشهر لمتابعة وتنفيذ قرارات المؤتمر كافة.

واعرب المؤتمر عن شكره وتقديره لخادم الحرمين الشريفين الملك فهد بن عبد العزيز على رعايته لهذا المؤتمر وحكومة المملكة العربية السعودية على استضافتها لهذا الملتقى الاسلامي الهام هذا البلد الطيب الذي جعله الله مثابة للناس وامنا.

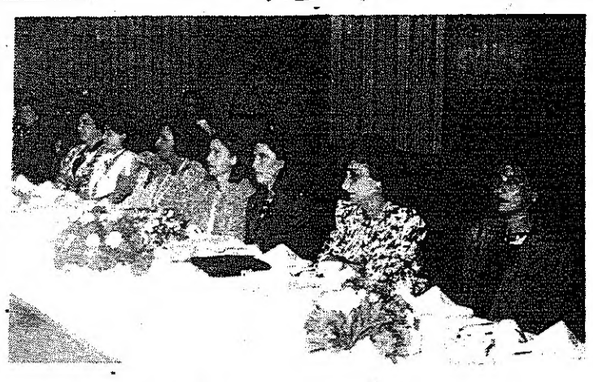

الاميرة تغريد ترعى عرض ازياء لمساعدة الطلبة المحتاجين

عمان - بترا - اقيم في فندق الاردن مساء امس برعاية سمو الاميرة تغريد عرض للازياء نظمه نادي خريجي كلية بيروت الجامعية لمساعدة الطلبة المحتاجين في الجامعات الاردنية.

المشاركون زاروا موقع مشروع سد الوحدة:

ممولو مشروع السد يعقدون اجتماعاً آخر في شباط لاقرار خطة التمويل النهائية

● كتبت كارولين فرح:

اعلن الدكتور محمد بني هاني امين عام سلطة وادي الاردن ان ممثلي صناديق التمويل العربية والبنك الاسلامي والبنك الدولي والوكالة الاميركية للانماء الدولي المشاركين في مؤتمر الممولين لمشروع سد الوحدة الذي اختتم اعماله امس قد ابدوا استعدادهم للمساهمة في تمويل المشروع على ان يعقد اجتماع ثان للممولين لاقرار خطة التمويل النهائية لجميع المساهمين والتي يتقرر على ضوئها حصة كل دولة ومؤسسة ستشارك في التمويل.

واضاف الدكتور بني هاني في تصريح خاص لـ «الرأي» بعد انتهاء الجلسة الختامية ان جميع الدول ومؤسسات التمويل الشقيقة والصديقة المشاركة في مؤتمر تمويل سد الوحدة المقرر اقامته على نهر اليرموك بالتعاون ما بين الاردن وسوريا، اعربوا عن تقديرهم واعجابهم وقناعتهم التامة بالدراسات الجيولوجية التي تمت من قبل سلطة وادي الاردن حتى الان والمتعلقة بصميم اساسات السد وجسمه اضافة الى الموقع الذي تم اختياره لاقامة جسم السد عليه.

كما ان الاقتراحات التي طرحت اثناء المناقشات كانت محددة ومتوقعة من قبل مهندسي السلطة والمستشارين، حيث انها لن تحدث اي تغيير يذكر على البرنامج المعد مسبقاً لاستكمال الدراسات والمباشرة في انشاء السد الذي اعتبره الجميع مشروعا اقتصاديا وحيويا مهما.

المهندس محمد ظاهر العالم مدير مديرية السدود والري في سلطة وادي الاردن صرح لـ «الرأي» ان التصاميم النهائية للمشروع ووثائق العطاء يؤمل ان تنتهي في اواخر شهر كانون الثاني القادم.

وبعد عقد مؤتمر التمويل النهائي في شباط القادم يصبح بالامكان طرح عطاء السد خلال شهر آذار او نيسان ١٩٨٩ على ان يبدأ العمل في تنفيذه في شهر ايلول القادم وبذلك تتمكن من تخزين مياه فيضان اليرموك خلال عامي ٩٢ - ١٩٩٣.

مصادر مطلعة افادت انه اصبح بالامكان تسمية الممولين المحتملين للمشروع حتى الان وهم الصندوق العربي للتنمية الاقتصادية والصندوق الكويتي للتنمية الاقتصادية والصندوق السعودي للتنمية

البقية ص ٢٠

«اوبيك» تجتمع في مدريد الاسبوع المقبل

عواصم - وكالات - ذكرت وكالة (اوبيكنا) النمساوية الملتقطة في باريس ان الامين العام لمنظمة البلدان المصدرة للنفط (اوبك) سوبروتو اعلن امس ان ثمانية وزراء نفط من هذه المنطقة سيجتمعون في مدريد في ٢٠ من الشهر الجاري لاعادة بحث استراتيجية (الاوبك) في ما يختص باسعار النفط والانتاج.

وستعقد لجنة الاسعار ولجنة الاستراتيجية على المدى الطويل للمرة الاولى اجتماعا مشتركا يضم الدول الثماني الرئيسية في اوبك (١٣ دولة) وهي ايران والعراق والمملكة العربية والسعودية والكويت والجزائر ونيجيريا واندونيسيا وفنزويلا.

وكانت لجنة الاسعار (الجزائر والعربية السعودية ونيجيريا واندونيسيا وفنزويلا) قررت ابان اجتماعها الاخير في ٢٥ و٢٦ ايلول في مدريد الدعوة الى اجتماع مشترك مع لجنة الاستراتيجية للمدى الطويل حتى تتمكن اوبك (من مراجعة اهدافها واستراتيجيتها للمدى القصير والمتوسط والطويل في ما يختص بموضوعي الاسعار والانتاج).

وتضم لجنة الاستراتيجية للمدى الطويل، والتي لم تجتمع منذ ستة اعوام الاعضاء المؤسسين لاوبك (ايران والعراق والسعودية والكويت وفنزويلا اضافة الى الجزائر).

وعلى اللجان على الاخص بذل جهود لايجاد تسوية بين ايران والعراق /ما من حصة محددة له/ بالنسبة لمستوى انتاجها من النفط ضمن افاق اعادة التعمير بعد الحرب.

ويمكن للجنتين بدورهما حسب نتائج اجتماعهما الدعوة الى مؤتمر غير عادي لكامل اعضاء المنظمة قبل المؤتمر العادي المتوقع عقده بدءاً من ٢١ تشرين الثاني القادم في فيينا.

بري بدأ زيارة لعدن

عدن - ق.ن.ا - وصل الى عدن امس الرئيس الصومالي محمد سيد بري على راس وفد في زيارة لجمهورية اليمن الديمقراطية تستغرق عدة ايام.

ويشارك الرئيس الصومالي خلال الزيارة في احتفالات اليمن الديمقراطية بالعيد الفضي للثورة وتاسيس الحزب الاشتراكي، كما يجري مباحثات مع القيادة اليمنية تتناول العلاقات بين البلدين وقضايا المنطقة.

وكانت اخر زيارة للرئيس الصومالي لعدن عام ١٩٧٧.

العمود

وقف الوساطة

القاهرة - رويتر - قالت وكالة الشرق الاوسط المصرية ان القاهرة طلبت من السودان وقف مساعيه الرامية الى تسوية خلافات قائمة منذ فترة طويلة بين مصر وليبيا.

وقالت الوكالة ان مثل هذه المساعي محكوم عليها بالفشل لان مصر حاولت ذلك من جانبها على امتداد السنوات السبع الماضية دون جدوى.

وكان السيد ادريس البنا عضو مجلس راس الدولة السوداني قد زار القاهرة في الاسبوع الماضي لمحاولة تحسين علاقات مصر مع كل من ليبيا وسوريا اللتين لم تستأنفا علاقاتهما الدبلوماسية بمصر منذ قطعها بعد توقيع معاهدة سلام بين مصر واسرائيل عام ١٩٧٩.

صاحب الفضل

الكويت - ا.ف.ب - اعتبر الحبيب بورقيبة الابن الرئيس السابق لمصرف الانماء التونسي ان "انتقال السلطة بطريقة دستورية" في ٧ تشرين الثاني الماضي في تونس كان (احد نجاحات) الرئيس التونسي السابق الحبيب بورقيبة.

واوضح في تصريح نقلته امس الاربعاء صحيفة الانباء الكويتية ان الرئيس السابق "اعد جيلا عرف كيف يستخدم القانون والدستور بحذق" وتمنى من جهة اخرى "كل فرص النجاح" للقيادة الجديدة في تونس.

وكان الرئيس التونسي السابق البالغ ٨٥ من عمره والذي يعيش في مورتانيا على مسافة ١٥كلم من العاصمة نحي عن السلطة ل (عجزه) على يد الرئيس زين العابدين بن علي.

بوش يتهم دوكاكيس بالغوغائية وزرع الشك لدى الاميركيين من الاجنبي

سياتل - الولايات المتحدة - ا.ف.ب - اتهم المرشح الجمهوري لانتخابات الرئاسة الاميركية جورج بوش منافسه الديموقراطي مايكل دوكاكيس بالقيام بممارسة غوغائية حماسية عبر البحث عن زرع الخوف من الاجنبي.

وامام طلاب من معهد الادارة التابع لجامعة سياتل ولاية واشنطن حاول المرشح الجمهوري الرد على الحملات الاخيرة التي قام بها دوكاكيس والتي اتهم فيها حكومة بوش ريغان بانها لم تقم بما فيه الكفاية للحصول من الدول الاجنبية على حرية دخول السلع الاميركية الى اسواقها وتركت الكثير من المصالح الاجنبية تقوم بعمليات سيطرة على شركات اميركية.

ولاحظ بوش انه بالنسبة لدوكاكيس لا يهم كثيرا ان يكون الاقتصاد الدولي اكثر ترابطا او ان تكون الاستثمارات الاميركية في الخارج بلغت مستويات قياسية او ان تكون الاستثمارات الاجنبية في الولايات المتحدة شجعت على ايجاد وظائف.

وقد اصبح موضوع حماية الوظائف الاميركية احد المواضيع الساخنة في نهاية الحملة الانتخابية الاميركية وكان دوكاكيس تابع من جهة ثانية امس الاول مهاجمة منافسه الجمهوري حول هذا الموضوع الذي سبق وتطرق اليه الاسبوع الماضي وهكذا تحدث امام طلاب جامعة تافتس في مدفورد «ساتشوسيتس» عن وطنية اقتصادية جديدة متهما جورج بوش مرة جديدة بالمراعاة في هذه المسالة.

واضاف بوش ان منافسي بحاجة الى موضوع وهو مصمم على اخافة الناس كي يجده واضاف لذلك وكما كان حال حزب الذين لا يعرفون شيئا قبل قرن فهو يغذي الخوف من الاجنبي حزب الذين لا يعرفون شيئا كان حوالي نهاية القرن التاسع عشر حزبا انعزاليا يميل الى كره الاجنبي.

وقال بوش ساخرا انه «دوكاكيس» ليس واحدا من الذين لا يعرفون شيئا ولكنه ربما من الذين لا يشعرون بشيء او انه حتى وبعد ان بدل موقفه اخيرا واحد من الذين لا يؤمنون بشيء وكان بوش لاحظ في وقت سابق ان دوكاكيس حارب الطروحات الحمائية لبعض منافسيه الديمقراطيين ابان الحملة الانتخابية التمهيدية.

شكر وتقدير

اربد - سوم الشناق - عنبه - عشائر الشناق والجوارنة في المملكة الاردنية الهاشمية وخارجها يتقدمون من:

دولة السيد زيد الرفاعي رئيس الوزراء الافخم

باسمى آيات الشكر والتقدير لمواساتهم وتعزيتهم بفقيدهم الغالي المرحوم: محمد الفارس الشناق (ابو غازي)

والد حكمت والمحامي صالح الشناق ويسالون الله عز وجل ان يحفظ دولته ويسبغ عليه موفور الصحة والعافية في ظل حضرة رائد النهضة العربية سيدنا ومولانا صاحب الجلالة الهاشمية الملك الحسين المعظم.

أهلاً بكم وبالعائلة في...

معرض الكتاب السوفياتي

حيث المتعة والفائدة الدائمة لجميع أفراد العائلة يقدم أحدث ما انتجته دور النشر في الاتحاد السوفياتي من كتب في الطب وعالم الفضاء وسائر العلوم الى كتب الاجتماع والتاريخ والسياسة وقسم خاص بكتب الأطفال.

المعرض مستمر حتى ٨٨/١٠/١٨ في قاعة الرواد - فندق بلازا - من التاسعة صباحاً وحتى التاسعة مساءً.

مفروشات العامر

تعلن عن وصول شحنة جديدة من صالونات جلدية للمكاتب والبيوت بألوان متعددة

من الجلد الطبيعي والقماش الفاخر / صناعة المانيا الغربية

Leder Temke

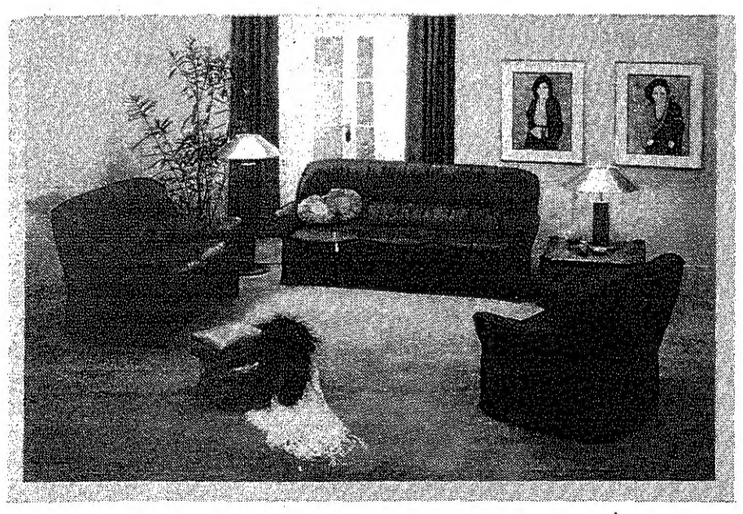

يمكنكم مشاهدتها في مفروشات العامر

مقابل مبنى الإذاعة والتلفزيون هاتف / ٧٧٥٤٤٦

المؤسسة الصحفية الأردنية

طلب شراء

١ - تعلن المؤسسة عن حاجتها لشراء اللوازم التالية:
١ - طن واحد من خيطان التربيط مع تقديم العينة اللازمة.
٢ - ١٥٠ علبة من مادة (اسباراقوم) سعة ١ (لتر) لاستعمالها في مسح وانعاش البلانكيت للمطابع مع تقديم العينة اللازمة.
٣ - ١٠٠ جالون من مادة (ربر سمنت) عبوة ٥ (لتر) لاستعمالها في اغراض المونتاج الورقي مع تقديم العينة اللازمة.
٤ - ٥٠٠ فيلم تصوير ٣٦ ابيض واسود 400 ASA
٥ - ١٠٠ علبة كرتات تصوير بلاستيك سعة ١٠٠ طبق ١٣ × ١٨ سم
ب - يمكن الدخول في عطاء واحد او اكثر.
ج - تقديم العروض والعينات اللازمة الى مدير المطابع خلال ساعات الدوام الرسمي.
د - اخر موعد لتقديم العروض يوم الخميس ١٩٨٨/١٠/٢٠

تحت رعاية صاحبي السمو الملكي الامير فيصل والاميرة عالية المعظمين

وعلى مسرح قصر الثقافة

حفلة واحدة فقط

نادي الجواد العربي يقدم

نجم الغناء الاردني عودة زيادات

وفرقة الجامعة THE U.R

مع الوصلة الاردنية

وذلك يوم الجمعة الموافق ١٩٨٨/١٠/١٤ الساعة ٥,٣٠ مساءً

اسعار البطاقات: درجة اولى ٥ دنانير، درجة ثانية ٣,٥ دنانير، درجة ثالثة ٢ دينارين

تباع البطاقات لدى

• التهيساني: مطعم ميلانو، باتيسري جنينا، مركز مافكو للفيديو
• جبل عمان: دشو، كوين برغر، سوبت سوبر ماركت، ميوزيك بوكس
• بيادر وادي السير: محمص شاهين • شارع مكة: ستيريو ابو غزالة، مطعم الفريدو
• الصويفية: قصر التزلج • مجمع أم أذينة: العجمي • وسط البلد: اوديو + فيديو
• شارع الجامعة: كنتربانيان • جبل الحسين: صالون نديم، مكتبة عصام
• الهاشمي الشمالي: محلات السروات • الفحيص: تسجيلات امدي فون
• جبل اللويبدة بيش / عكوسن / وعلى مدخل قصر الثقافة / للحجز والاستعلام هاتف ٦٥٧٢١٩

نتشرف بدعوتكم لحضور

معرض الكتاب العربي الشامل

الذي يقام في مجمع النقابات المهنية / الشميساني

آلاف العناوين في جميع الاختصاصات - أسعار جديدة

جناح خاص لكتب الاطفال * الدوام من ٩ صباحاً - ٩ مساءً * مواقف مؤمنة للسيارات مجاناً

زاوية الحذاء

جبل عمان / شارع الرينبو هاتف ٦٣٩٤٧١

تعلن عن وصول شحنات من الاحذية الايطالية موديلات شتاء ٨٨/٨٩ نسائي / رجالي بأسعار معتدلة تناسب الجميع

انذار الى

المتعهد السيد

مصطفى احمد دريدي

ننذرك بالعودة الى العمل في مشروع مستشفى الرويشد لتكملة اعمال الكهرباء في مدة اقصاها ثلاثة ايام من تاريخ الاعلان واذا لم تعد الى عملك سوف نضطر الى تكملة العمل على حسابك ومهما بلغت التكلفة.

مؤسسة اسماعيل للتعهدات

المؤسسة الصحفية الأردنية

طلب شراء

أ - تعلن المؤسسة عن حاجتها لشراء اللوازم التالية:
١ - افلام تصوير اوفست وموادها الكيماوية.
٢ - الواح زنك Plates نيجاتيف وبوزتيف للطباعة باقيسة متنوعة مع موادها الكيماوية.
٣ - ورق صف تصويري قياس ٤ انش مع المواد الكيماوية التابعة لها.
Photo Type Setting R . C . Paper
٤ - طن واحد حبر وب اوفست احمر.
ب - يمكن الدخول بواحد او اكثر من العطاءات اعلاه.
ج - لمزيد من التفاصيل يرجى مراجعة مدير المطابع خلال ساعات الدوام الرسمي.
د - اخر موعد لتقديم العروض يوم الاثنين ١٩٨٨/١٠/٣١

الرأي

يومية عربية سياسية

تصدر عن المؤسسة الصحفية الأردنية

رئيس التحرير المسؤول: راكان المجالي

المدير العام: د. راضي الوقفي

العنوان: شارع الرأي، طريق الجامعة الاردنية، ص.ب ٦٧١٠ عمان

هاتف: ٦٦٧١٧١ / ٦ خطوط، ٦٧٠١٤١ / ٤ خطوط، ٦٨٤٣١١، ٦٨٤٣٦٦

تلكس ٢١٤٩٧ - فاكسيملي ٦٦١٢٤٢

الاعلانات يراجع بشأنها: وكالات الاعلان المعتمدة أو مكتب اعلان الرأي شارع الملك حسين / هاتف ٦٣٦٨٠٤

الاشتراكات: ٣٠ دينارا سنويا أو ما يعادلها يضاف اليها اجرة البريد للمشتركين بالخارج